寶應年鑑

BAOYING YEARBOOK

2015

中共宝应县委员会
宝应县人民政府 主办

宝应县年鉴编纂委员会 编纂



广陵书社

寶應年鑑

BAO YING YEARBOOK

中共宝应县委员会
宝应县人民政府　　主办
宝应县年鉴编纂委员会　　编纂

2015

广陵书社

图书在版编目（CIP）数据

宝应年鉴.2015/宝应县年鉴编纂委员会编. --扬州：广陵书社，2015.9
ISBN 978-7-5554-0412-5

Ⅰ.①宝… Ⅱ.①宝… Ⅲ.①宝应县－2015－年鉴 Ⅳ.①Z525.34

中国版本图书馆CIP数据核字（2015）第214685号

宝应年鉴（2015）

编　　者：宝应县年鉴编纂委员会
责任编辑：田浩然
装帧设计：叶长荣
出版发行：广陵书社
地址：扬州市维扬路349号
邮编：225009
网址：http://www.yzglpub.com
电子邮箱：yzglss@163.com
印　　刷：南京凯德印刷有限公司
开　　本：889×1194　1/16
印　　张：37.25
字　　数：858千字
版　　次：2015年9月第1版　2015年9月第1次印刷
标准书号：ISBN 978-7-5554-0412-5
定　　价：200.00元



城 市 荣 誉

中国荷藕之乡

中国慈姑之乡

中国水鲜美食之乡

中国微型小说之乡

国家生态县

国家卫生县城

国家园林县城

全国文明县城

全国平原绿化先进县

全国科技进步先进县

全国商品粮生产基地县

全国首家有机食品基地县

全国无公害农产品生产示范基地县

江苏省文明城市

江苏省社会治安安全县

江苏省输变电装备产业示范基地

江苏省泵阀管件产业制造基地

江苏省玻璃水晶工艺品出口基地

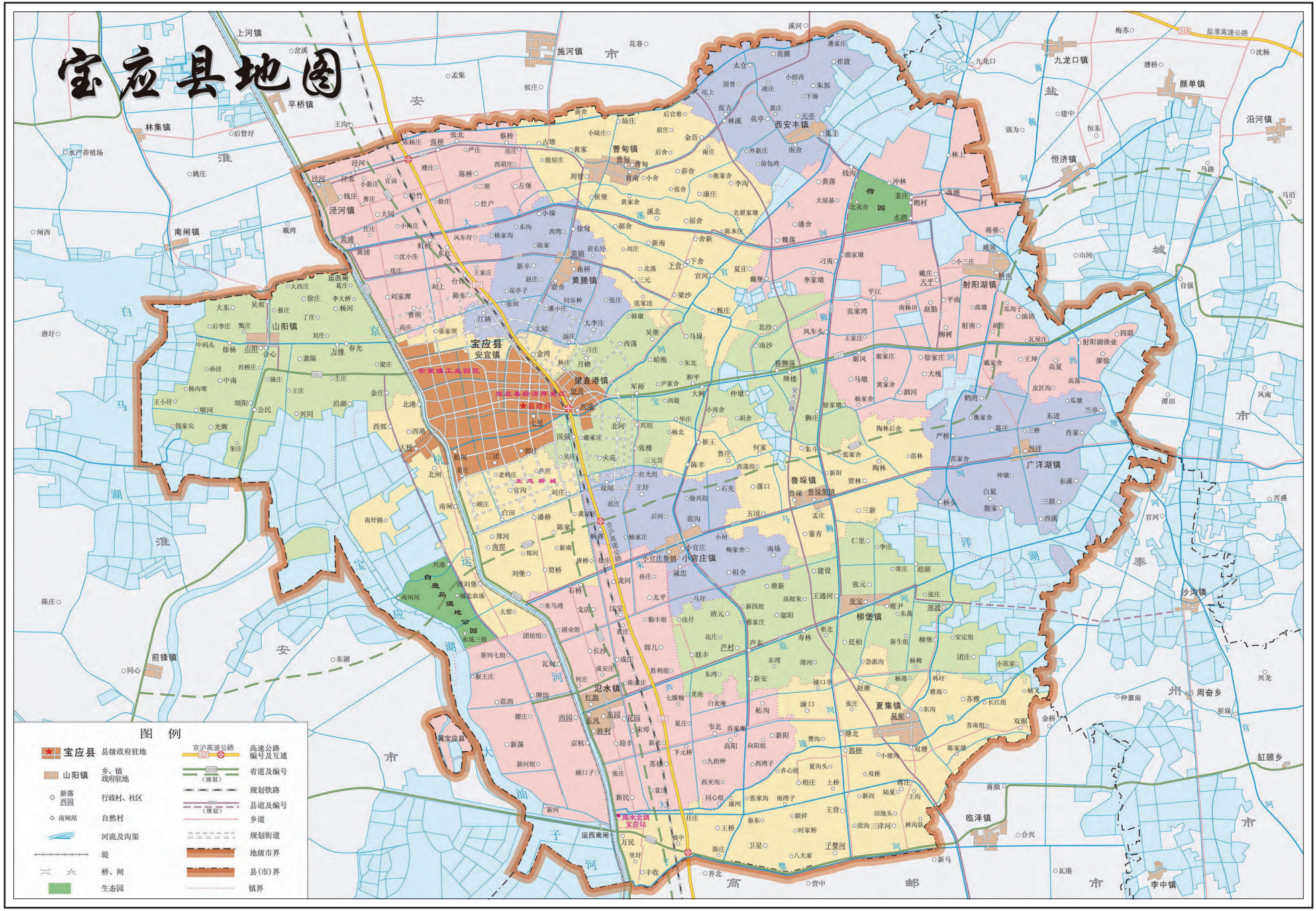
宝应县地图
宝应县
安宜镇
山阳镇
黄塍镇
望直港镇
小官庄镇
鲁垛镇
柳堡镇
夏集镇
泾河镇
曹甸镇
西安丰镇
射阳湖镇
广洋湖镇
氾水镇
临泽镇
图 例
宝应县 县级政府驻地
山阳镇 乡、镇政府驻地
行政村、社区
自然村
河流及沟渠
堤
桥、闸
生态园
高速公路编号及互通
省道及编号
规划铁路
县道及编号
乡道
规划街道
地级市界
县(市)界
镇界


宝应县城区图
老城区图
安宜工业园
城西工业园
宝应经济技术开发区
耿耿工业园
城南软件信息产业园
生态新城
县政府
图例
政府驻地
医院
学校
宾馆 酒店
商场 购物中心
企事业单位
旅游点 纪念碑
汽车站 加油站
影剧院
高速公路及编号
省道
主要街道及公交线路
次要街道
一般街道
规划铁路
规划路
桥 洞
公园 绿地
比例尺 1：26000

水韵灵秀 生态之乡

宝应气候宜人，自然资源丰富。境内河湖密布，面积较大的湖荡有宝应湖、白马湖、氾光湖、射阳湖、广洋湖等，俗称“五湖四荡”。特色农业享有盛名，莲藕产品远销欧美、日本、韩国和东南亚地区，“宝应湖”大闸蟹连续获评“中国十大名蟹”。宝应县先后获得“中国荷藕之乡”“中国慈姑之乡”“中国河蟹产业先进县”“全国优质粮棉基地县”“国家生态县”“国家生态文明示范区”等荣誉称号。



国家AAA级景区——纵棹园



北河公园

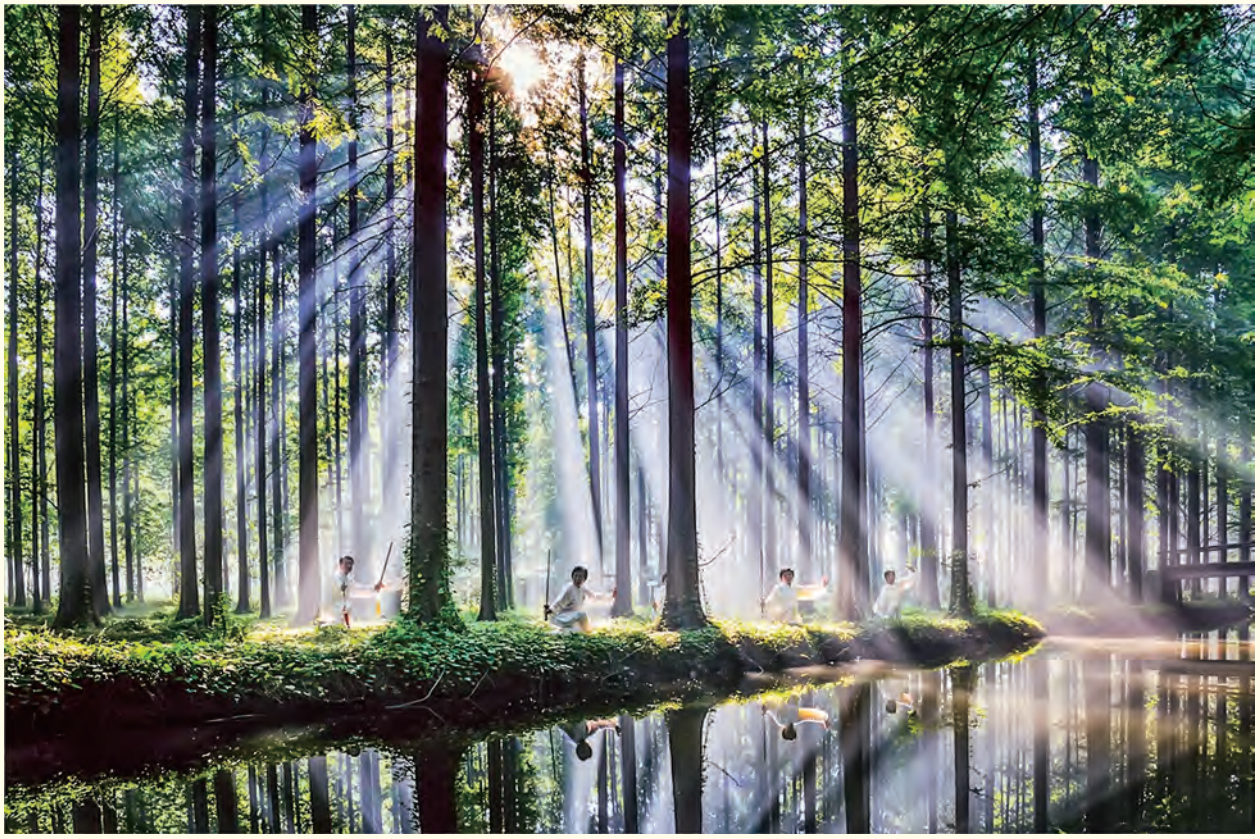

宝应湖国家湿地公园水杉林



宝应湖风光

宝应印象

工贸发达 电缆名城

宝应是一座古代文化与现代文明交相辉映的城市。经过多年的培育和发展，全县已经形成输变电装备及新能源发电、机械装备及汽车汽配、轻纺及化建、电子信息及文化、食品及有机食品等优势产业。中航工业宝胜集团是全国电缆行业唯一的大型中央企业，“宝胜牌”连续获评国内电缆行业唯一标志性品牌，先后跻身“中国企业500强”“中国制造业企业50强”。



宝胜电缆科技城铜材导体生产线



宝胜电缆科技城绝缘电缆生产线



中航工业宝胜集团



森萨塔配套产业园



宝粮集团扬州名佳食品有限公司自动化生产线



江苏康源纺织有限公司生产车间



扬州乱针绣文化产业园



骏升科技（扬州）有限公司生产车间

宝应印象

乐活宜居 创业福地

宝应城乡整洁优美，社会和谐发展，基本形成房地产、交通运输、商贸、餐饮娱乐、现代物流、旅游、信息等产业竞相发展的格局，人民生活幸福安康。宝应是投资创业福地，江苏宝应经济开发区、宝胜电缆城、安宜工业园和各镇特色园区建设日新月异。随着连淮扬镇高速铁路启动建设，加速形成水运、高速公路、高速铁路、航空等多式联运新格局，成为外资内引和南资北移的较好承接地。



全国交通大动脉——京沪高速公路宝应临城段



宝应软件信息产业园



华美达大酒店夜景



江苏宝应经济开发区鸟瞰图



安宜工业园北园区



江苏耿耿工业园



生态居民小区

人文荟萃 文明县邑

宝应人杰地灵、英才辈出。汉代文学家陈琳，明代画家陶成、文学家朱应登，清代史学家乔莱、经学家刘宝楠、戏剧家高朗亭等，分别在中国文学、绘画、历史、戏剧史上占有重要地位。宝应县是“全国义务教育发展基本均衡县”，教育教学质量保持较高水平；宝应县是“全国科技进步先进县”，实施科技兴县战略，科技人才引进、科技推广、科技成果应用成绩显著。实施“宝应好人工程”，全县先后入选“中国好人榜”6人、“江苏好人榜”15人。



宋代古建筑——学宫



蒲松龄游幕宝应故居



周恩来少年读书处



宝应县实验初级中学现代化教学楼



举行“宝应好人”颁奖典礼



江苏省非物质文化遗产——宝应淮剧剧照



扬州市非物质文化遗产——宝应鲁垛乱针绣



英姿飒爽的柳堡“二妹子”民兵连女战士

领导视察



4月11日，中航工业集团董事长林左鸣（右二）到宝胜集团调研



9月20日，中航工业集团总经理谭瑞松（右三）到宝胜集团调研



12月3日，江苏省委副书记、省长李学勇（前排右）到宝应县调研



3月18日，扬州市委书记、市人大常委会主任谢正义（前排中）到宝应县调研

重要活动



1月6–8日，政协宝应县第十三届委员会第三次会议召开



1月6–9日，宝应县第十五届人民代表大会第三次会议召开



2月11日，县委、县政府召开2013年度总结表彰大会



2月21日，宝应县召开全县党的群众路线教育实践活动动员大会



4月17日，宝应县举行“烟花三月节”校地合作暨科技创新推介会



8月8日，“2014年中国·宝应荷藕节”项目集中签约仪式



12月30日，县委召开第十一届十二次全体（扩大）会议

特色农业



2014年，全县累计建成农业园区面积3.61万公顷



2014年，全县新增设施农业面积1815公顷



荷园夏日采莲



丰收的“宝应湖”大闸蟹



江苏水仙实业有限公司万亩鱼塘养殖区



射阳湖镇观光葡萄园

项目推动



8月18日，广纮新能源（江苏）有限公司薄膜太阳能电池、组件项目开工仪式



5月16日，江苏速顺物流有限公司举行开工典礼



5月28日，汜水镇举行清清国际大酒店封顶仪式

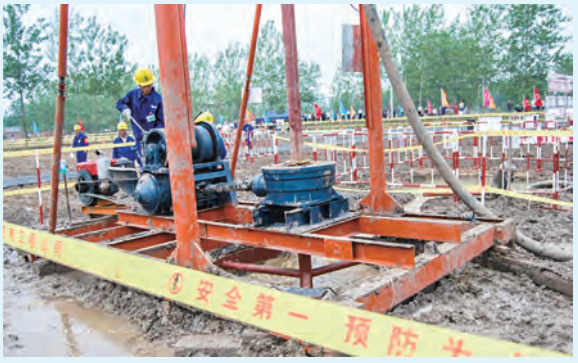

6月18日，淮南—上海1000千伏交流特高压输电线路（宝应段）工程开工建设



12月28日，江苏坚威防护工程科技有限公司第一期工程竣工投产



2014年，射阳湖镇渔光互补项目并网发电



2014年，江苏苏美达车轮有限公司新建数控生产线



2014年，扬州宝应湖西岛有机农场有限公司建成年产1万吨有机稻米加工生产线



江苏宝应经济开发区园区新貌

年度聚焦

城乡建设



9月28日，省道S237公路宝应段全线通车





12月19日，氾水运河大桥建成通车



2014年，柳堡镇团庄村获批江苏省“三星级乡村旅游点”



9月27日，泰山桥拓宽改造工程竣工通车



城南生态新城鸟瞰图

社会民生



3月17日，宝应县建成生态文明教育馆



12月30日，宝应县文化中心大楼建成对外开放



2014年，城南生态新城九年一贯制学校建成交付使用



2014年，时代国际商业综合体建成运营



宝应中学生态新城校区



2014年，宝应县建成县镇村三级便民服务体系



6月2日，宝应县举行党的群众路线教育实践活动文艺会演



11月15日，“扬马”城市跑不停宝应暖冬公益跑活动在宝应湖国家湿地公园举行



5月5日，宝应好人（最美警察）现场交流活动在县广电总台举行

宝应印象、年度聚焦专题图片由薛水利、小品、陈亮、朱明俊等供稿

宝应县人民武装部



县委常委、政委：王梅峰



部　长：缪　彬

2014年，宝应县人民武装部以党的群众路线教育实践活动为抓手，坚持从领导机关严起、从突出问题治起，强化党的领导、突出理论武装、加强党性锤炼、坚持边整边改，党委班子凝聚力、战斗力得到全面加强；围绕新形势下能打仗、打胜仗的强军目标，坚持举旗铸魂，切实加强部队思想建设、政治建设、作风建设；聚力国防动员工作，完成民兵整组、应急训练考核、兵员征集等重大任务，不断提高民兵组织动员、快速反应和支援保障能力；注重打造典型，成立柳堡“二妹子”民兵连，实现整建制赴作战部队演训，持续放大柳堡“二妹子”品牌效应。宝应县加强柳堡“二妹子”民兵连建设典型经验获得江苏省军区领导高度肯定，并被《解放军报》《人民前线》等主流媒体予以报道。



宝应县武装工作会议现场



县人武部召开2014年度全县征兵工作部署会



宝应县召开柳堡“二妹子”民兵连成立大会



8月5日，扬州军分区司令员王宁（左一）到宝应县调研指导征兵工作



4月17日，扬州军分区参谋长徐建松（中）到宝应县调研民兵工作



县委常委、县人武部政委王梅峰（右）慰问困难家庭



柳堡“二妹子”民兵连进行穿越火障军事训练

宝应县公安局



副县长、县公安局党委书记、局长：夏忠平



政委、党委副书记、副局长：邓为民

2014年，宝应县公安局突出提升服务大局能力水平，深化实施“超级微警务”工程，坚持依法履职、充分履职、创新履职，为全县经济社会发展作出应有贡献。全年破获各类刑事案件740起、破案率30.94 %，抓获刑事案件犯罪嫌疑人757 人；破获经济犯罪案件38起，抓获犯罪嫌疑人70人；成功化解各类矛盾纠纷1.62万起，妥善处置各类群体性事件225起。全县公安系统获得县级以上表彰的集体12个、个人152人。其中，荣立二等功1人、荣立三等功4人，受到嘉奖41人。县公安局氾水派出所民警李树干获得全国第五届“我最喜爱的人民警察”特别奖，被授予“全国公安系统二级英雄模范”“江苏省道德模范”荣誉称号。县公安局白田派出所民警朱静获得“江苏公安青春警星”荣誉称号。



宝应县实施“超级微警务”工程，副县长、县公安局党委书记、局长夏忠平（右二）现场指导工作



县公安局民警孙以福（前中）获“全国模范军队转业干部”荣誉称号



江苏省委宣传部副部长焦建俊（右二）到宝应县调研民警李树干（左三）先进事迹



江苏省公安厅机关党委领导到宝应县调研李树干先进事迹



公安部授赠县公安局民警李树干警用摩托车，扬州市政协副主席、市公安局党委书记、局长王少鹏（右）参加赠车仪式



县委常委、县委组织部部长王友芳（左）慰问勇斗歹徒的“江苏公安青春警星”朱静（右）



副县长、县公安局党委书记、局长夏忠平（左）慰问巡特警大队干警

宝应县人民法院



院长、党组书记: 黄顺祥

2014年，宝应县人民法院围绕“努力让人民群众在每一个司法案件中都感受到公平正义”工作目标，坚持以法治思维指导执法办案，以法治方式服务中心工作，以改革精神推动法院发展，各项工作取得新成效。全年受理各类案件10366件、比上年增长21.2%，受理案件数首次突破万件，审（执）结8764件、比上年增长16.9%；一线法官人均结案204件，其中11人结案超300件、1人结案超400件。



开展“法院开放日”活动，征求群众对法院工作的意见



县法院召开2014年度总结表彰暨2015年度工作动员大会



县法院院长黄顺祥走访开发区企业



汜水法庭庭长杨爱成（三排左五）入选“江苏优秀法官”



扬州市中级人民法院领导到县法院评查案件



县法院刑事案件庭审直播现场



县法院与柳堡“二妹子”民兵连开展结对共建活动



县法院为农民工发放欠薪



社会各界人士代表应邀在“法院开放日”走进县法院

中共宝应县委农村工作办公室



主 任：徐银古

2014年，宝应县实现农业总产值115.39亿元，增长7.3%；粮油生产实现“十一年丰”，新增设施农业园区48个，新增设施农业面积1700公顷，新增设施渔业面积1666.67公顷，新增市级以上农业园区3个。新增土地流转面积4146.67公顷、高效设施农（渔）业面积3446.67公顷。实现农民人均可支配收入14260元，比上年增长11%；新增省级以上农业龙头企业1家，县级以上龙头企业总数70家，实现销售额98.7亿元，带动农户8.9万户，分别比上年增长15.3%和10.2%。新增省级出口农产品示范基地2个，宝应湖农产品加工集中区获批省级农产品加工集中区，荷仙集团通过农业产业化国家重点龙头企业监测，宝粮集团获批农业产业化国家级重点龙头企业。新增造林面积973.33公顷，其中成片造林620公顷。新增产地准出检测点4个，建成标准化生产基地33个、“江苏省农产品质量安全示范镇”2个。新创“江苏省示范家庭农场”2家、“国家示范合作社”5个、“江苏省示范合作社”19个。“宝应县控减村级债务工作”获评“江苏省2014年度农业农村改革创新成果奖”。



县委书记、县人大常委会主任王炳松（中）调研全县农业农村工作



7月22日，宝应县农村产权交易所正式挂牌运行

中共宝应县委县级机关工作委员会



书 记：夏兴丹

2014年，中共宝应县委县级机关工作委员会下辖机关党委2个、党总支21个、直属党支部37个，机关党委、党总支所属基层党支部107个；发展新党员26人、预备党员转正32人，共有党员2588人、比上年增加29人。县级机关工委获得“江苏省机关党建信息工作先进单位”“扬州市机关党建信息工作第一名”“县机关部门综合考核二等奖”等荣誉称号。



8月20日，县委常委、组织部部长王友芳（前排中）在党员“统一活动日”现场与群众交谈



县级机关工委、县司法局举办全县机关公职人员法律知识竞赛



召开县级机关党建工作会议

宝应县农业委员会



主任、高级农艺师：吴永生

2014年，宝应县实现农林牧渔业总产值115.39亿元、比上年增长7.3%，其中农业产值43.54亿元、林业产值1.86亿元、牧业产值18.16亿元、渔业产值47.08亿元、农业服务业产值4.75亿元。宝应县农业委员会强化行政推动，整合项目，增加投入，大力推进以高效农业为重点的现代农业建设。新增设施农业面积1815公顷，累计有设施农业面积9598公顷；新增“百亩”以上农业园区面积5011公顷、生态有机农业面积1566公顷，累计建成农业园区面积3.61万公顷。粮食种植面积12.04万公顷，粮食生产实现连续11年丰收。有各类畜禽养殖场（户）932个，其中市级以上规模养殖场190个，全年强制性动物疾病应免密度100%、抗体合格率94.6%，未发生区域性重大动物疫情和重大畜产品质量安全事故。完成造林面积970公顷，其中成片造林面积621公顷；新建完善农田林网面积4059公顷，新增高效林业面积224公顷，四旁植树157万株，森林抚育面积1733公顷。强化监督管理，严厉打击各类涉农违法违规行为，全年共立案查处涉农案件33起，实现案件查处“零投诉、零复议、零诉讼”。完成各类农业投入品样品检测和“瘦肉精”监测任务，规范病死猪无害化处理，规模养殖场病死猪无害化处理1.58万头、屠宰环节病死猪及其病害产品无害化处理244头。宝应县先后被表彰为“全国粮食生产先进单位”“全国品牌农业示范县”“江苏省发展现代高效农业成效显著县”等荣誉称号。望直港北河村被评为全国“一村一品”示范村。



县农委“听民声·暖民心”电视问政活动现场

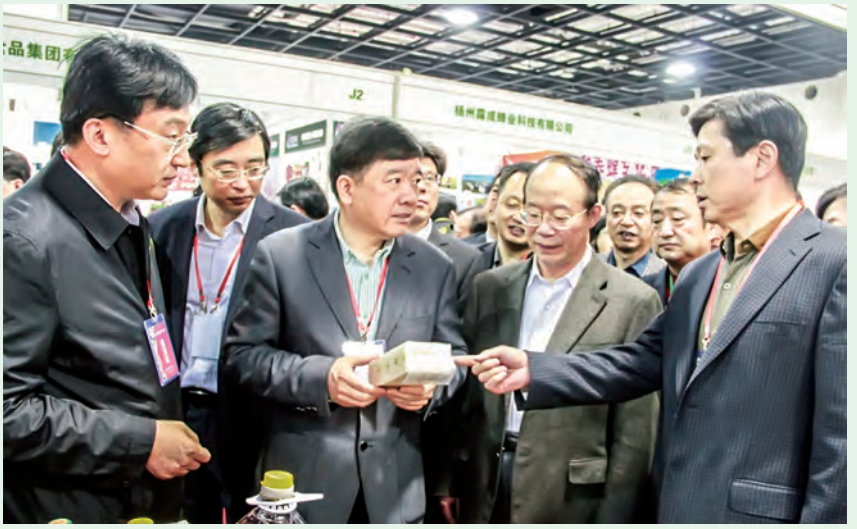

江苏省委常委、副省长徐鸣（前排右三）、扬州市副市长丁一（前排左一）参观第十二届江苏名特优农产品(上海)交易会宝应县展区



江苏省农业委员会主任吴沛良（前排右二）到宝应县调研农业产业化龙头企业

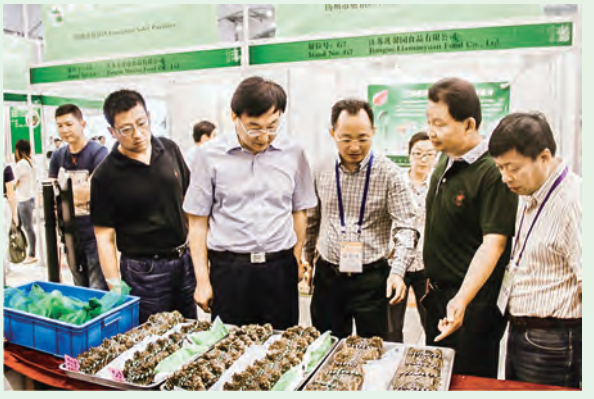

扬州市副市长丁一（前排左二）参观第十六届江苏农业国际合作洽谈会宝应县展区



县委常委、政法委书记陈金荣（右一）专题调研设施农业建设



县农委主任吴永生（右）参加“下基层、心连心”活动

宝应县发展和改革委员会



主 任：刘春贵

2014年，宝应县发展和改革委员会加强计划管理，强化预警研判，提供对策建议；主攻重大项目招引和建设，推进重点产业发展，优化服务农业产业化经营；扎实做好各项改革工作，积极推进小城镇改革试点工作。全年全县实现地区生产总值418.3亿元、比上年增长11.2%。按产业划分，第一产业增加值61.6亿元、比上年增长3.7%；第二产业增加值189.8亿元、比上年增长11.3%；第三产业增加值166.9亿元、比上年增加14.2%。全社会固定资产投资完成271.21亿元、比上年增长19.5%，其中第一产业完成投资额2.27亿元、第二产业完成投资额177.1亿元、第三产业完成投资额91.84亿元。服务业保持平衡较快发展，全县实现社会消费品零售总额122.94亿元，比上年增长12.2%。县发改委被扬州市发展和改革委员会表彰为“发展改革工作综合考评先进单位”，获县机关效能工作目标综合考核二等奖。



县发改委主任刘春贵（右）走进“行风政风热线”解答市民提问



江苏省发展和改革委员会副主任、省军民融合发展办公室副主任赵芝明（前排右二）一行调研宝应县军民融合发展工作



县发改委成功招引总投资10.6亿元的108兆瓦渔光互补发电项目，副县长顾锡芳（左三）察看项目建设现场

宝应县城市管理局



局 长：徐　文

2014年，全县城市管理工作树立“科学城管、法制城管、百姓城管”理念，创新工作举措，坚持务实作风，按照“主干道严控、次干道规范、背街小巷自治”要求，规范管理店外经营和流动摊点，开展户外广告专项整治，取缔店外烧烤经营，严防严控各类违规建设。开展城市环境综合整治活动，加大拆破、拆旧、拆烂力度，集中整治城区摊位疏导点、施工工地违规行为，强化老旧小区改造力度。加强渣土运输日常管理，加大渣土运输车辆违规运输整治查处力度，杜绝渣土运输车辆无证运营、带泥上路、沿途抛洒污染物等行为。做好城市环境卫生保洁工作，提高机械化清扫率，扩大市场化保洁范围，加强对各镇（区）环境卫生工作业务指导。加快建设惠民工程，运东生活垃圾卫生填埋场建成投入使用，新建白田广场、北河泵闸一类公厕2座，完成县生物质处理中心建设工程。创新城市管理模式，设立县数字化城市管理监督指挥中心，建立网络指挥平台等。



县委书记、县人大常委会主任王炳松（前排左二）察看南园生活垃圾转运中心



县委常委、常务副县长张伟（右三）察看运东生活垃圾卫生填埋场



12月24日，宝应县数字化城管监督指挥中心建成运行



县城管局“听民声·暖民心”电视问政活动现场

宝应县经济和信息化委员会



主 任：衡连宝

2014年，全县工业系统采取积极有效措施，破解各种要素制约，推动经济平稳增长。全年实现工业开票销售额514.9亿元、比上年增长12.2%，完成设备抵扣税1.85亿元、比上年增长16.4%，工业用电量10.45亿千瓦时、比上年增长5%。截至年底，全县输变电装备及新能源发电、机械装备及汽车汽配、轻纺及化建、电子信息及文化、食品及有机食品等5个主要产业有规模以上工业企业393家，实现开票销售额429.5亿元，实现工业税收入库9.8亿元。全年招引签约投资5000万元以上项目89个，其中投资10亿元以上重大项目10个，投资1~10亿元项目40个、投资5000万元~1亿元项目39个。通过市工业重大项目开工认定7个、新竣工工业重大项目投产认定6个。“晨化”注册商标获批“中国驰名商标”。中航工业宝胜集团有限公司董事长杨泽元获评“2014年中国（行业）品牌十大创新人物”“江苏十大年度经济人物”。



中国航空工业集团公司总经理谭瑞松（右三）到宝胜集团调研指导工作



县委书记、县人大常委会主任王炳松（前排左一）深入工业企业调研指导工作

宝应县气象局



局 长：顾 晶

2014年，宝应县气象局坚持把气象服务放在首位，全年测报总错比为0.00‰，报表出站错情为0条，有人自动站资料上传到报率99.3%，加密自动站资料上传到报率98.7%，晴雨预报准确率为90.3%，常规气象资料上传及时率98.7%，各项业务考核指标均超过省市气象局下达的目标。积极向省、市气象局争取“三农”专项建设资金，在柳堡镇、黄塍镇、安宜镇建成“五要素自动气象站”。定期对分布在全县14个镇的自动气象站和土壤观测站设备进行维护，提高气象应急工作能力和气象灾害防御水平。认真做好春节、清明、端午和“五一”、国庆等重大节日以及高考、“烟花三月节商机说明会”“中国·宝应荷藕节”等重要活动气象保障服务工作。



江苏省气象局局长翟武全（左二）、扬州市气象局局长秦铭荣（右二）察看县气象局新址建设



县气象局局长顾晶（右）深入田头指导农业生产



扬州市气象局局长秦铭荣（左二）到县气象局指导工作



宝应县工商业联合会（总商会）



县政协副主席、工商联主席、总商会会长：金 陵

2014年，宝应县工商业联合会有会员企业2392家，镇(区)工商联分会15个。全年县工商联（总商会）围绕经济工作大局，服务民营经济健康发展，充分发挥工商联组织对非公有制经济人士“团结、教育、引导、服务”作用，在全县民营企业家中大力开展理想信念教育，调动民营企业家政协委员参政议政积极性，组织开展慈善“光彩事业”活动，扎实推进异地宝应商会建设。县工商联被扬州市工商业联合会授予“2014年度先进单位”“参政议政工作先进单位”“经济服务工作先进单位”等荣誉称号，连续第三年获得“扬州市工商联系统目标考核第一名”。



宝应县工商联（总商会）第十三届第三次执委（扩大）会召开



组织宝应民企新生代参观方太集团



昆明市宝应商会成立大会现场

宝应县安全生产监督管理局



局 长：沈学权

2014年，宝应县安全生产监督管理局强化落实“党政同责、一岗双责、齐抓共管”和“行业部门直接监管、安全监管部门综合监管、地方政府属地监管”责任体系，扎实推进安全隐患排查治理、重大危险源防控和安全生产标准化建设，持续开展安全生产专项整治、安全生产检查整改和“打非治违”专项行动，实现安全生产形势持续好转。全县发生各类生产安全事故178起，比上年下降3.8%。宝应县安全生产工作在全市安全生产目标管理考核中连续获得较好成绩。



宝应县2014年度三季度安全生产工作新闻发布会现场



12月4日，开展安全生产法治宣传活动



县安监局开展“送安全进企业”活动

宝应县住房和城乡建设局



局　长:吕立新

2014年，宝应县城乡建设与管理工作以城市建设、集镇建设、村庄环境长效管护工作为重点，坚持城乡联动，全面推进城乡基础设施和民生实事工程建设。围绕推进实施《宝应县城镇建设三年行动计划（2013–2015）》，加快古城保护与利用、旧城改造与提升、新城建设与开发“三城同步”发展步伐；按照提升一条街、整治一条河、完善一项功能、建设一个小区、打造一个景观“五个一”要求，提升集镇配套功能、改善集镇人居环境，加快推进城镇化发展进程。全年城市建设总投入4.5亿元。城区新增道路总面积8.5万平方米，维修道路总面积2.6万平方米，新增绿化面积20万平方米，增补安装路灯1553盏，新增天然气管网5.7千米，新增天然气用户6595户；实施集镇建设项目113个，完成集镇建设资金投入6.5亿元。



拓宽改造后的泰山桥



江苏省三星级“康居乡村”——鲁垛镇朱斗村





扬州市委书记、市人大常委会主任谢正义（前排中）到县住建局调研指导工作



扬州市委常委、组织部部长张爱军（右一）一行到宝应县调研城建工程建设



县委书记、县人大常委会主任王炳松（前排中），县委常委、常务副县长张伟（前排右）察看城建工程现场



县住建系统党的群众路线教育实践活动动员大会现场



县住建局组织工作人员到扬州市预防腐败警示教育基地参观学习

宝应县财政局



局 长：徐　峰

2014年，宝应县财政局积极运用财政杠杆推动企业发展，推进宝胜集团与中航工业集团实施战略重组。强化收入征收，依托财税库信息共享平台，开展部门联动、城乡联动，建立工业、服务业各产业分析制度，提高第三产业对地方财政的贡献率。深化预算管理改革，采用“零基预算”方法编制项目支出和因公出国（境）经费、公务车购置及运行费、公务招待费“三公”经费预算，严格预算审批程序，扩大预算公开范围。出台《宝应县政府性债务管理暂行办法》《宝应县镇（区）财政管理体制方案》，并制订实施细则，明确责任和各项激励约束机制，推动区域均衡发展，促进基本公共服务均等化。推进国库集中支付，县级机关预算单位实行公务卡结算。强化政府投资项目评审制度，严格“事前备案、合同管理、三方复查、直接支付、决算审核”操作规范。全年实现公共财政预算收入27.28亿元、比上年增长15%，实现财政总收入47.66亿元、比上年增长2.3%。全县实现公共财政预算支出46.25亿元、比上年增长10.2%，实现财政总支出56.04亿元、比上年增长4.4%。争取上级各类专项补助资金10.24亿元、比上年增加1.24亿元。



县财政局召开全县财政系统作风建设会议



县财政局举办“财政讲坛”

完善公共财政体系
推动发展方式转变

宝应县财政局



江苏省财政厅副厅长宋义武（左二）到黄塍镇财政所调研



全县开展涉农资金专项整治行动



县财政局举行财政系统法制与廉政教育专题辅导讲座



宝应县县级预算单位公务卡改革动员会议现场



县财政局与射阳湖镇黄荡村开展结对共建“十星文明户”活动

宝应县水务局



局 长：蔡锦忠





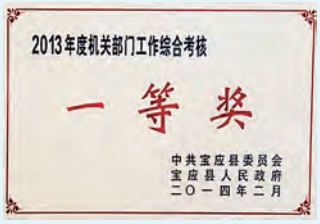

2014年，宝应县完成各类水利土方1800万立方米，其中加固圩堤100万立方米，配套小沟级以上建筑物700座，改造中低产田666.67公顷，建设高效农田666.67公顷。组织实施农村河道疏浚项目、小型农田水利重点县项目、2013年度新增千亿斤粮食产能规划田间工程（灌区末级渠系）项目和中央农田水利建设资金农田水利设施建设项目、宝应地涵除险加固项目、城区河道综合整治项目等水利工程；组织开展汛前水利工程大检查，完成汛前急办土方25.5万立方米，储备编织袋、麻袋、草包“三袋”136.2万只，清除县属骨干河道上阻水障碍92处；科学调度水利工程，确保全县安全度汛。强化用水管理和调度，对自灌区各类抗旱引水建筑物进行检修改造，及时组织县属翻水站开机补水，保证全县农作物灌溉用水；强化管网改造，完成区域供水完善工程，确保城乡安全供水；开展河道长效管理，加强城市河道日常保洁，适时开启活水冲污，确保水清常流；加强水法规宣传和水资源管理，实行取水计划管理，开展取水许可日常监督、地下水动态监测，全年共查处水事违法行为16起，办理水行政审批项目36件。宝应县水政监察大队再次获评县“十佳企业满意执法大队”。



县水务局举办全县防汛抢险工作培训班



县水务局水法规宣讲员整装待发



扬州市委书记、市人大常委会主任谢正义（左四）等市县领导察看宝射河整治及景观工程



扬州市委副书记、市长朱民阳（右一）到宝应县检查指导防汛工作



江苏省水利厅巡视员张小马（右）调研指导宝应县水利工作



县委书记、县人大常委会主任王炳松（右四）调研宝射河绿化景观工程



县领导调研察看水利除险加固工程

宝应县市场监督管理局



局 长：苏洪美

宝应县市场监督管理局是由原扬州市宝应工商行政管理局、原扬州市宝应质量技术监督局和原宝应县食品药品监督管理局合并成立，并将县卫生局承担的餐饮服务环节食品安全监管方面职责划入县市场监督管理局，挂“宝应县食品药品监督管理局”“宝应县食品药品安全委员会办公室”牌子。内设办公室、人事教育科、法制科、行政服务审批科、外资科、监察室、食品药品安全综合协调科、食品生产流通安全监督管理科、药品医疗器械监督管理科、餐饮安全监督管理科、消费者权益保护科、市场规范监督管理科、商标广告监督管理科、质量管理与监督科、标准计量科、特种设备安全监察科16个职能科室，下设8个基层分局、1个综合执法大队和国家有机食品质量监督检验中心（江苏）、计量所、质检所3个技术机构。主要职能包括市场主体准入、市场秩序维护、消费者权益维护、各类专项整治、服务发展和保障食品药品安全及特种设备安全等，有行政许可17项，行政确认5项。



2015年4月2日，宝应县市场监督管理局正式成立



宝应县市场监督管理局办公大楼外景



2015年4月2日，县领导参加宝应县市场监督管理局挂牌成立仪式



县委书记、县人大常委会主任王炳松（左四）到国家有机食品质量监督检验中心（江苏）调研



副县长杨洪国（前排左）检查节日市场食品供应安全工作



宝应县食品药品安全科普宣传站启动运行



县市场监督管理局局长苏洪美（左）走访慰问结对困难户

宝应县审计局



局 长:陈金海

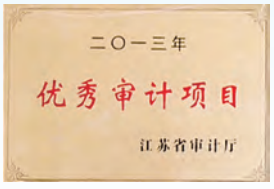

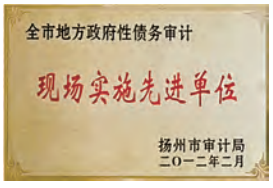



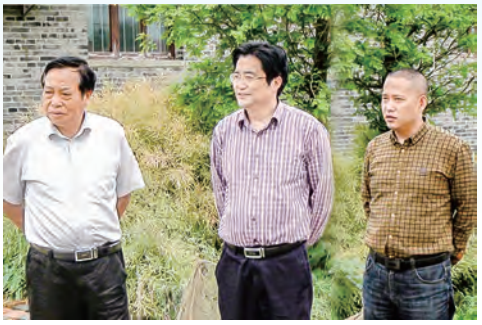

县审计局局长陈金海（中）深入农村调研

2014年，宝应县审计局完成计划审计项目61个、临时交办审计项目12个，累计73个，共查出违纪违规金额2767.4万元、管理不规范金额37.2亿元；提出审计意见和建议被采纳97条，移送司法机关办理经济案件3件；向县委、县政府提交审计要情7篇，获得县领导批示5篇。公开审计工作信息，全年通过县主流媒体向社会公告慈善资金使用等审计结果6项，审计工作信息宣传稿件被上级机关、新闻单位采用146篇次。



县审计局召开全县审计工作暨审计机关廉政建设工作会议





江苏省审计厅副厅长葛笑天（中）一行赴宝应县调研审计工作



扬州市审计局副局长袁竹青(左一）到宝应调研指导工作



县人大常委会专题调研审计工作



县审计局召开党的群众路线教育实践活动总结大会



县审计局领导班子到结对联系村征求意见



县审计局内审人员到基层审计所指导业务工作

宝应县商务局



局 长：苗培俊

2014年，宝应县实现进出口总额7.79亿美元、比上年增长9%。全县招引批准外资及中国港澳台资项目8个，比上年减少12个；项目协议利用外资及中国港澳台资8105万美元，比上年下降4.6%；外资及中国港澳台实际到账资金3164万美元，比上年下降61.1%。全县完成外经营业额1643万美元，至年末在外人数999人，比上年增长70%。全县消费品市场运行平稳，实现社会消费品零售总额122.94亿元、比上年增长12.2%。全年新增限额以上批发和零售、住宿和餐饮企业30家、累计100家。限额以上批发和零售、住宿和餐饮企业实现营业额24.13亿元、比上年增长15.4%。年内，“商务综合行政执法试点县”工作通过省验收；曹甸镇周管村、西安丰镇朱郭村创成“扬州市电子商务示范村”。至年末累计有通过一般认证企业26家，位列扬州市第一名。



召开全县商务工作会议



县商务局局长苗培俊（右）走进“12345”政风行风热线



召开全县烹饪（餐饮）协会第二届会员代表大会



商务部合作司副司长石资明（左四）到宝应县调研对外劳务合作服务平台建设工作



扬州海关关长李存勇（前排左三）一行到宝应考察调研



县商务综合行政执法人员对酒类经营网点进行检查



县商务局组织企业参加中国进出口商品交易会（广州）



县商务局局长苗培俊（右一）走访慰问困难家庭

宝应县人力资源和社会保障局



县委组织部副部长、局长：刘忠民

2014年，宝应县人力资源和社会保障局坚持以“民生为本、人才优先”为主线，以“创先争优、服务发展”为抓手，突出“强人才、稳就业、保民生、促和谐、抓队伍”五大工作重点，创新工作机制，狠抓工作落实，圆满完成年度既定各项目标任务。全年举办人力资源招聘洽谈会51场，服务企业3916家次，采集就业岗位4.1万个；推荐就业1.22万人，达成就业意向协议1.62万人次。全年新增各类参保对象3.17万人，征缴各项社会保障资金11.83亿元，参保人数及基金征缴总量创历史新高。近年来，县社会劳动保险管理处被江苏省人力资源和社会保障厅授予“全省企业职工养老保险基金预算工作一等奖”“全省企业养老保险经办管理工作先进单位”，县农村社会养老保险事业管理处被省人力资源和社会保障厅确定为“城乡居保便民快捷服务示范点”。县劳动就业管理处党支部被省人力资源和社会保障厅评为“全省人社系统创先争优先进基层党组织”。 县人力资源市场被省人力资源和社会保障厅命名为“江苏省五星级人力资源市场”。宝应县城居保工作被国务院表彰为“全国新型农村和城镇居民社会养老保险工作先进单位”、被省人力资源和社会保障厅表彰为“全省城乡居保经办管理服务优秀单位”“全省城乡居保经办管理服务四个不出村试点单位”，县医疗保险基金管理中心被扬州市委组织部表彰为“全市创先争优先进基层党组织”。





县人社局党的群众路线教育实践活动总结大会现场



县人社局”听民生·暖民心”电视问政活动现场



江苏省人力资源和社会保障厅调解仲裁管理处领导到宝应县检查指导“省级示范仲裁院”创建工作



江苏省劳动监察总队领导到县人社局调研



县人社局召开领导班子专题民主生活会



2014年荷藕节，森萨塔科技（宝应）有限公司举办“人才开放日”活动



宝应县举办2014年新春大型人力资源招聘洽谈会

宝应县教育局



局 长：蔡祥云

2014年，宝应县共有定点幼儿园44所，中小学67所；在园幼儿1.62万人，在校中小学生7.99万人；共有教职工6473人，其中专任教师5881人。全县学前三年幼儿入园率98.5%；义务教育入学率100%、巩固率100%，初中毕业生升学率99.21%；三类残疾儿童入学率98.1%；普通高中招收新生4075人，中等专业学校招生2098人；19周岁户籍人口高等教育入学率60.76%。落实教育惠民政策，切实做好教育困难群体资助工作，资助学前教育家庭经济困难儿童1670人次、金额168万元，小学3260人次、金额331万元，初中1670人次、金额212万元，普通高中1440人次、金额214万元；发放大学生助学贷款246人次、金额162万元；所有职业高中学生免除学费，并对部分困难学生发放政府助学金。出台《宝应县困难学生资助认定办法》，规范认定行为，学生资助绩效评价获得江苏省优秀等次。全县教育系统着力推进教育现代化、学校标准化建设，坚持立德树人，强化依法治教，深化学校内涵建设，努力提升各级各类学校办学水平，持续打造“优美校园、活力校园、实力校园、魅力校园”，不断扩大全县教育品牌美誉度和影响力。宝应县成功创建“全国义务教育发展基本均衡县”。



县教育局召开党的群众路线教育实践活动动员大会





县委书记、县人大常委会主任王炳松（左二）等县领导到县实验初级中学调研



宝应县接受“全国义务教育发展基本均衡县”国家级督导验收



县教育局召开全县中小学师德建设现场观摩会



县教育局召开“深化组团办学，推进教育均衡”会议



县教育局领导情系贫困学子

宝应县卫生局



局 长：何干成

2014年，全县有各类医疗卫生机构328个，其中二级医疗机构3所、县级公共卫生机构4所、社区卫生服务中心1个、镇卫生院14所、民营医院9所、个体诊所73所、社区卫生服务站11个、村卫生室213个；共有核定病床位2001张，实际开放病床位2205张；共有执业医师和助理医师1015人，执业护士862人；公立医疗卫生机构在编卫生技术人员1780人，其中县级949人、镇831人；在岗乡村医生801人。全县医疗卫生机构围绕“办人民满意卫生”“强医惠民”总体工作目标，深化医药卫生体制改革，加快基层卫生机构提档升级，提升医疗服务质量和服务能力，全年门诊量232万人次，住院7.9万人次，完成医药（事业）收入7.96亿元。创成“国家慢性病综合防控示范区”“全国基层中医药工作先进单位”“江苏省卫生应急示范县”，获得“全市卫生系统综合目标管理第一名”，连续三年获得“全县机关部门综合目标考核二等奖”。



宝应县创建全国基层中医药工作先进单位接受专家评审



副县长杨洪国（中）在“健康大讲堂”宣讲《江苏省爱国卫生条例》



县委书记、县人大常委会主任王炳松（左三）等县领导专题调研全县卫生工作



县卫生局开展“听民声·暖民心”电视问政活动



举行开发区医院(县妇幼保健院)及县疾病预防控制中心大楼奠基仪式



县卫生局开展纪念“5·12”护士节暨先进典型选树学活动



县委常委、组织部部长王友芳（左一）为刘立新、周茂松“名师工作室”授牌

宝应县人口和计划生育委员会



主任、党组书记：黄如萍



县人口计生委党的群众路线教育实践活动总结大会现场

2014年，全县人口和计划生育工作以创建“江苏省人口协调发展先进县”为目标，按照“目标不变、标准不降、考核不松”要求，坚持突出重点，明确措施，狠抓落实，全面完成年度各项工作目标任务。提升为民服务水平，规范流动人口管理，稳步实施“单独两孩”政策。截至年底，全县有育龄妇女239.96万人，已婚育龄妇女17.53万人，出生6185人，出生人口性别比基本正常，符合政策生育率99.68%，综合避孕措施落实率99.89%，生殖健康覆盖率98%，孕前优生健康检查覆盖率109.72%，流动人口管理服务率97.46%，人口信息化建设达标率99.34%。宝应县人口和计划生育委员会获得“扬州市人口和计划生育系统目标考核第一名”“全县机关部门工作综合考核三等奖”。



全县人口和计划生育工作会议现场



县人大常委会副主任黄才堂（前排右）、县人口计生委主任黄如萍（前排中）慰问困难家庭



纪念“5·29”暨创建计划生育幸福家庭活动现场

宝应县人民防空办公室



主　任：郁忠浩

2014年，宝应县人民防空办公室编制《宝应县人防应急指挥系统建设规划》和《宝应县中心城区地下空间开发利用规划》，组织“准军事化”训练，启动建设人防工程项目3个，重点推进民防进镇（社）区、人防工程及疏散基地建设管理、人防专业队伍建设、人防依法行政、民防宣传教育、规范人防经费征收等工作，圆满完成各项民防目标任务。



江苏省民防局副局长秦正宝（前排右二），县委常委、常务副县长张伟（前排左一）察看县人防工程建设现场



县人防办组织机关、专业队及工作站骨干“准军事化”集训



县人防办主任郁忠浩（左四）检查人防工程施工质量

宝应县文化体育广电新闻出版局



局　长：钱永健

2014年，宝应县文化体育广电新闻出版局坚持文化惠民、文化乐民、文化育民原则，加快推进文化、体育阵地建设步伐，县文化中心建成对外开放，县体育场提升改造工程顺利实施，城区建成“10分钟体育健身圈”。全县14个镇全部建成省达标文化站，村（社区）“农家书屋”实现全覆盖，形成较为完善的文化发展体系。全年组织群众性文艺会演、展演、巡演活动61场次，放映农村广场电影3500场，举办各类群众性文化体育活动27次，承办“扬马”城市跑不停宝应暖冬公益跑等重大赛事3次，宝应县广播电视传媒集团加快改革步伐，实现制作、播放分开，广播电视节目及《宝应日报》稿件多次获国家、省、市表彰。文化产业不断发展壮大，截至年底，全县有生产性文化企业400家，创成“国家重点文化出口企业”2家，“江苏省文体产业示范基地”1个，“扬州市文化产业示范基地”2个。全年文体教玩具、水晶工艺品、乱针绣等特色文化产业实现销售额20亿元，入库税收710万元。



江苏省文化厅副巡视员徐晓林（前排左二）到宝应县检查指导工作



县委书记、县人大常委会主任王炳松（右二）专题调研全县文体广新工作



党组书记、局长钱永健深入社区上党课

宝应物价局



局　长：吴志林

2014年，宝应县物价局强化价格监测工作，全县有价格监测站点40个，承担对15大类144个品种重要商品和服务价格定点定期监测职能，全年上报价格监测报表780份、上报品种价格9090次、上报率100%。加强对蔬菜平价店价格监督，全县累计建成蔬菜平价商店11家。在城15个社区设立“价格信息公示栏”，全年发布5大类115个品种价格信息24期。编印《价格便民50问》500册，免费向群众发放。查处各类价格违法案件8件，实行经济制裁总额119.78万元。



县物价局组织党员干部参观预防腐败警示教育基地



县物价局价格政策社区宣传咨询活动现场



召开“百家价费诚信单位”活动总结表彰暨动员部署会

宝应县交通运输局



局 长：何 刚

2014年，全县交通基础建设完成投资5.6亿元。其中，省干线公路建设完成投资3亿元；县内干线公路建设完成投资 0.78亿元；农村公路建设完成投资1.44亿元；航道、船闸建设完成投资0.38亿元。省道S237宝应段（省道S203宝应段）、氾水运河大桥及接线建成通车。 全县营业性车辆完成公路客运量682万人，客运周转量5.18亿人千米。完成公路货运量507万吨，公路货运周转量9.13亿吨千米；完成水路货运量600万吨，水路货运周转量23.17亿吨千米。实现物流业增加值16.38亿元、比上年增长10.8%。继续深化“平安交通”创建活动，严格履行“三关一监督”职责，圆满完成春运、国庆黄金周等重大节假日以及县域重大活动旅客运输任务。交通系统安全形势总体平稳，全年未发生重大交通安全生产责任事故。深入开展精神文明创建活动，县汽车运输总公司、县公路管理站、县地方海事处等3个单位被评为“江苏省文明单位”“扬州市文明单位”。县汽车客运站被评为县“文明服务窗口”，出租车驾驶员1人被评为县“文明服务标兵”，有公交车和出租车9辆被评为“扬州市交通服务明星车”。



全县交通运输工作会议现场



县交运局召开党的群众路线教育实践活动总结大会



江苏省交通运输厅副厅长王昌保（前排右一）到宝应船闸调研



9月28日，新省道S203建成通车



县交运局局长何刚（左二）慰问路政执法人员



县交运局组织党员干部赴县革命教育基地参观学习



12月19日，汜水运河大桥全线通车

宝应县国土资源局



局 长：梁鹤富

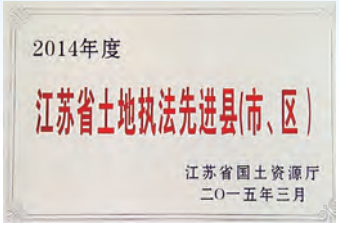



2014年，宝应县国土资源局围绕“保护资源、节约集约、维护权益、改革创新”工作要求，扎实推进土地管理工作，以节约集约用地为路径保障科学发展，实现节地水平和产出效益双提升。截至年底，全县土地总面积14.62万公顷，其中耕地面积7.54万公顷、城镇村及工矿用地面积1.57万公顷。宝应县创建“土地执法模范县”通过市验收，获得“扬州市国土资源系统目标管理二等奖”“扬州市耕地占补平衡特别贡献一等奖”。县国土资源系统创成“扬州市文明行业”。县国土局成功创建“江苏省文明单位”，获县委、县政府表彰“三服务满意部门”“全县机关部门工作综合考核二等奖”等荣誉称号。



全县国土资源执法监察工作推进会现场



全县节约集约用地促进“双提升”工作推进会现场



江苏省国土资源厅副巡视员顾迅建（右三）到县国土局检查指导工作



县委常委、政法委书记陈金荣（右）为全县国土知识竞赛暨法制文艺宣传活动致辞



县国土局“听民声·暖民心”电视问政活动现场



举行“6·25”全国土地日宣传活动



县国土局局长梁鹤富（左）走访慰问特困家庭

宝应县环境保护局



局 长：陈 勇

2014年，宝应县环境保护局突出抓好生态文明建设工程，实现全县污染物总量减排、污染防治、执法监管、项目服务、环境宣教等各方面工作成效显著，区域环境质量保持总体稳定。环境保护部授予宝应县“国家生态文明建设示范区”称号，向宝应县颁发“国家生态县”证书。县环保局编制完成《宝应县生态文明建设三年行动计划（2014–2016年）》，出台《宝应县2014年生态文明建设工程目标任务书》。组织开展对食品、汽配、教玩具、玻璃加工、羽绒制品等涉危废行业集中整治，实行区域限批政策。全年依法审批建设项目313件，帮办重大项目20个，否决不符合环境保护准入条件的重污染项目51个，履行环境保护竣工验收项目91个。大气环境质量符合国家标准优良以上天数228天，集中式饮用水源地水质达标率100%，县域内京杭大运河、宝应湖和主要河流水质基本符合水功能区划要求，区域环境噪声符合相应功能区要求。



县环保局2014年度工作总结大会现场



县环保局党的群众路线教育实践活动总结大会现场





县委常委、组织部部长王友芳（左一）参观“倡导生态文明，建设美丽宝应”摄影展



县环保局局长陈勇（中）慰问困难家庭



开展“低碳环保，绿色出行”毅行活动



县环保局组织党员干部到宝应县历史文化展览馆参观学习



县环保局组织开展“党员进社区”环保宣传活动

宝应县年鉴编纂委员会

主　任： 王逍霄

副主任： 周玉宝　顾长荣　张　伟　杨洪国　傅春景

谢存道　王春兰

委　员： 闵信华　高春红　刘泽洪　强建华　陈卫荣

周军家　徐春雨　徐银古　刘春贵　衡连宝

苗培俊　刘忠民　蔡祥云　姜海峰　居殿功

徐　峰　苏洪美　吕立新　陈　勇　梁鹤富

何　刚　潘扣春　黄如萍　钱永健　何干成

王少春　孙　坚　庞应峰

《宝应年鉴》编辑部

主　　编： 王春兰

副 主 编： 王天彬　苗广远

编　　辑： 唐善刚　张晴湘　刘　英　伏仁云　邹晓华
杨　清　王婷婷　邱　群　陈　霞　张　丽
周　娴

英文翻译： 周　娴

彩页设计： 吕　飞

地图提供： 宝应县规划局

编　辑　说　明

一、2015年版《宝应年鉴》是由中共宝应县委、宝应县人民政府主办，宝应县年鉴编纂委员会编纂，宝应县档案局年鉴编辑部具体编辑的地方综合年鉴，为大16开精装本。

二、本版年鉴较为全面翔实地记述宝应县2014年各行各业的新情况、新成就以及大事、要事、新事、特事。根据形势变化，本版年鉴纲目设置在2014年版《宝应年鉴》基础上做较大调整，设立《政治》《社会组织》《法治》《社会公共安全》栏目，调整相关分目设置共31个。

三、本版年鉴采用分类编辑法。全书共有34个栏目、303个分目及113幅表格。设有彩页144页，其中地图2幅、宝应印象8页、年度聚焦12页、宝地风采116页，文中配发照片180幅。

四、本版年鉴中统计数据凡县统计局有统计的，均以其公布的数据为准；县统计局不做统计的，以各专业部门提供的为准；县委、县政府工作报告的内容、数据均保持原貌；对难以统一认定但不可缺的重要数据，采用多说并存方法，并注明数据来源。

五、本版年鉴稿件资料由全县各镇、区、部门单位提供，单位负责人审定，按《宝应年鉴》编辑部人员分工对所有稿件进行反复修改与编辑加工，并经县年鉴编纂委员会、县统计局审定，条目后写明撰稿人姓名。

六、本版年鉴检索系统有：卷首中英文总目和详细目录，卷末汉语拼音排列主题分析索引，书眉排有篇目标题。本版年鉴所有信息资料皆可由目录、索引、书眉系统获得，以供读者查阅。

七、本版年鉴所有记数与计量均使用阿拉伯数字，有小数的一般保留两位小数。为节省文字，组织结构名称第一次使用全称外，一般使用简称。

八、《宝应年鉴》系集体创作成果，本版年鉴的编辑出版得到全县各级领导、各部门、镇、区和广大撰稿人员的热情支持，对此深表谢意。同时，恳祈海内外各界人士提出宝贵意见，以便把《宝应年鉴》办得更好。

目 录

Mu Lu

特 载

领导调研 …… (1)
林左鸣到宝胜集团调研 …… (1)
谭瑞松到宝胜集团调研指导工作 …… (1)
李学勇到宝应县调研经济工作 …… (2)
上级授誉 …… (2)
宝应县创成“国家气象为农服务示范县” …… (2)
宝应县成功创建“全国义务教育发展基本均衡县” …… (2)
北河村获评“全国一村一品示范村” …… (2)
宝应县获批“全国新型农民培育工程示范县” … (2)
宝应县成功创建“国家一级档案馆” …… (2)
宝应县获批“国家级出口食品农产品质量安全示范区” …… (3)
宝应县获“中国河蟹产业先进县”称号 …… (3)
宝粮集团获批“农业产业化国家重点龙头企业” …… (3)
中昊农资连锁获评“全国百佳(优秀)农资经销商” …… (3)
宝应县创成“全国基层中医药工作先进单位” … (4)
庆丰合作社获评“全国十佳优秀示范农机合作社” …… (4)
远洋合作社创成“国家水产健康养殖示范场” …… (4)
“晨化”获批“中国驰名商标” …… (4)
宝应县创成“国家慢性病综合防控示范区” … (4)
永红合作社获“全国示范合作社”称号 …… (4)
工作报告 …… (5)
突出创新转型 推动加快发展
奋力开创“四个宝应”建设新局面
——在中共宝应县委第十一届第十二次全体(扩大)会议上的讲话(摘要) …… 王炳松(5)
政府工作报告
——在宝应县第十五届人民代表大会第四次会议上(摘要) …… 王庭国(13)

专 记

2014 中国·宝应荷藕节 …… (19)
概况 …… (19)
征集“2014 中国·宝应荷藕节”活动方案 … (19)
县“两办”印发《“2014 中国·宝应荷藕节”实施方案》 …… (19)
投资商机说明会暨项目集中签约仪式 …… (19)
广纺新能源项目开工仪式 …… (19)
举办安宜镇社区艺术节 …… (20)
“千人古城游”活动 …… (20)
举办“荷藕节大型人力资源招聘洽谈会” …… (20)
宝应县党的群众路线教育实践活动 …… (20)
概况 …… (20)
组织领导 …… (20)
召开全县党的群众路线教育实践活动动员大会 …… (21)
学习教育 …… (21)
“四访四询”活动 …… (21)

“电视问政”现场质询评议活动 …… (21)
问题整改 …… (22)
召开全县党的群众路线教育实践活动
总结大会 …… (22)
宝应县创建“国家生态县” …… (22)
概况 …… (22)
组织领导 …… (22)
重点工程 …… (23)
宣传教育 …… (24)
宝应县组织实施“好人工程” …… (24)
概况 …… (24)
累计入选“中国好人榜”6 人 …… (24)
累计入选“江苏好人榜”15 人 …… (24)
累计获评“十大扬州好人”(道德模范)7 人 …… (24)
“宝应好人”现场交流活动 …… (24)
“扬州好人进万家”文艺巡演 …… (25)
省道德模范与身边好人(扬州宝应)现场
交流活动 …… (25)
“宝应好人赞”主题演讲比赛 …… (25)
开展“宝应好人”帮扶活动 …… (25)
宝应县青年千人毅行活动 …… (25)
概况 …… (25)
活动筹备 …… (26)
活动主题 …… (26)
衍生活动 …… (26)
后勤保障 …… (26)

大 事 记

1—12 月 …… (27)

县情概览

自然地理 …… (33)
位置面积 …… (33)
地形 …… (33)
气候 …… (33)
水文 …… (33)
资源 …… (33)
史略 …… (34)
风景名胜 …… (35)
纵棹园 …… (35)
宝应湖国家湿地公园 …… (35)
荷园 …… (35)
宁国寺 …… (35)
周恩来少年读书处 …… (35)
学宫 …… (35)
宝应博物馆 …… (36)
柳堡“二妹子”模范民兵连活动中心 …… (36)
宝应县革命烈士纪念馆 …… (36)
“南水北调”宝应站 …… (36)
精品旅游线路 …… (36)
宝应一日游 …… (36)
特色线路 …… (36)
自驾游线路 …… (36)
区域标志产品 …… (36)
宝应荷藕 …… (36)
宝应慈姑 …… (37)
宝应核桃乌 …… (37)
泾河西瓜 …… (37)
“宝应湖”大闸蟹 …… (37)
“宝应湖”中华鳖 …… (37)
广洋湖青虾 …… (38)
“宝胜”牌电线电缆 …… (38)
西安丰水晶工艺品 …… (38)
小官庄玻璃工艺品 …… (38)
鲁垛乱针绣 …… (38)
人口和民族 …… (39)
人口 …… (39)
民族 …… (39)
表 1:2014 年宝应县户籍人口分布情况
一览表 …… (39)
行政区划 …… (39)
概况 …… (39)
表 2:2014 年宝应县行政区划一览表 …… (39)
国民经济和社会发展 …… (40)
概况 …… (40)
农林牧渔业 …… (41)
工业和建筑业 …… (41)
固定资产投资 …… (41)

国内贸易 …… (41)
开放型经济、旅游 …… (41)
交通运输、邮电通讯 …… (42)
财政、金融、保险 …… (42)
科学技术、教育 …… (42)
文化、卫生、体育 …… (42)
城乡建设、环境保护 …… (42)
人民生活和社会保障 …… (43)
精神文明建设 …… (43)
概况 …… (43)
未成年人文明礼仪教育 …… (44)
表彰“十佳宝应好人” …… (44)
开展志愿服务进社区集中行动 …… (44)
“文明单位”与“十星文明户”示范村结对共建 … (44)
举办“宝应家风故事”征文大赛 …… (44)
10 家商贸企业获市“诚信经营示范店”
称号 …… (44)
“十佳文明好少年”颁奖典礼 …… (44)
举办“星星点灯”留守儿童合唱团精品
节目大赛 …… (44)
表彰“优秀乡村学校少年宫” …… (44)
开展“文明诚信经营店”评选活动 …… (45)
举行市“七彩的夏日——留守儿童夏令营”
启动仪式 …… (45)
举办社会主义核心价值观知识竞赛 …… (45)
设立“七色光志愿服务广场” …… (45)
宝应县通过创建省“文明城市”复检 …… (45)
党政社团组织机构及其负责人名录 …… (45)

政 治

中共宝应县委员会 …… (55)
重要会议 …… (55)
全县建筑业工作会议 …… (55)
全县 2013 年度总结表彰大会 …… (55)
全县农村工作会议 …… (55)
政法信访工作会议 …… (55)
全县服务业发展工作会议 …… (56)
电子信息和文化创意产业专题调研会 …… (56)
“为民、务实、清廉”学习教育报告会 …… (56)
县委常委扩大会 …… (56)
上半年经济形势分析会 …… (56)
县委十一届十一次全体(扩大)会议 …… (56)
重点城建项目观摩推进会 …… (56)
工业经济形势分析交流会 …… (56)
农村基层党组织建设推进会 …… (57)
县委十一届十二次全体(扩大)会议 …… (57)
重要活动 …… (57)
王炳松会见西班牙米阿萨公司董事长 …… (57)
柳堡“二妹子”民兵连成立大会 …… (57)
宝应县与保利协鑫签订投资清洁能源项目
框架协议 …… (57)
谢正义到宝应调研指导工作 …… (58)
朱民阳到宝应调研指导工作 …… (58)
林左鸣到宝胜集团调研 …… (59)
高邮党政代表团到宝应参观考察 …… (59)
李学勇到宝应调研 …… (59)
组织工作 …… (59)
概况 …… (59)
年轻干部基层一线历练 …… (59)
干部“三超”专项治理 …… (60)
清理“领导干部在企业兼职”专项行动 …… (60)
推进“三责联审” …… (60)
优秀人才引进政策 …… (60)
整顿软弱涣散党组织 …… (60)
推进镇党代会年会制 …… (60)
镇、村党建工作专项述职 …… (60)
村干部参加企业职工医疗保险 …… (61)
表彰第二届“十佳大学生村官” …… (61)
开展党员“统一活动日”活动 …… (61)
实施“名师工程” …… (61)
推进中层干部管理规范化 …… (61)
村干部档案规范管理 …… (62)
宣传思想工作 …… (62)
概况 …… (62)
中心组理论学习 …… (62)
基层党员干部冬训 …… (62)
新闻宣传 …… (62)
对外宣传 …… (63)
舆情引导 …… (63)
文化事业 …… (63)

乡情联络 …… (63)
组建“荷乡播种者”志愿宣讲团 …… (63)
“让阅读点亮中国梦”读书活动 …… (64)
学习型党组织建设 …… (64)
统一战线工作 …… (64)
概况 …… (64)
党外代表人士队伍建设 …… (64)
协商民主机制建设 …… (65)
开展“同心惠民生”活动 …… (65)
开展“四信”系列教育活动 …… (65)
机关党建 …… (65)
概况 …… (65)
学习型党组织建设 …… (65)
基层党组织建设 …… (65)
机关作风建设 …… (65)
廉政建设 …… (66)
涉台事务 …… (66)
概况 …… (66)
开通台商子女入学“VIP 通道” …… (66)
广纭新能源项目开工仪式 …… (66)
党校工作 …… (66)
概况 …… (66)
主体班次 …… (66)
联合高校办班 …… (66)
基层宣讲 …… (67)
协助办班 …… (67)
理论研究成果 …… (67)
老干部工作 …… (67)
概况 …… (67)
关心老干部政治生活 …… (67)
落实老干部生活待遇 …… (67)
老干部学习活动 …… (67)
“三创”指导团举办大学生村官培训班 …… (68)
老干部参观考察活动 …… (68)
老干部文化活动 …… (68)
档案工作 …… (68)
概况 …… (68)
档案征集 …… (68)
基层档案规范建设 …… (69)
档案编研 …… (69)
建成数字档案馆局域网 …… (69)
档案展厅成为群众路线教育基地 …… (69)
《红色档案》成为群众路线教育辅导教材 …… (69)
开设《档案在线》专栏 …… (69)
《宝应年鉴(2014 卷)》获全国评比四项大奖 …… (69)
档案执法检查 …… (70)
《中国档案报》报道王春兰先进事迹 …… (70)
创成省“中小学档案教育社会实践基地” …… (70)
党史工作 …… (70)
编辑出版《新四军在宝应历史资料汇编》 …… (70)
《中共宝应地方史(1978—2012)》资料征编 …… (70)
开展党史教育 …… (70)
撰写红色旅游资源资料 …… (70)
举行纪念苏中区领导机关进驻宝应座谈会 …… (70)
宝应县人大常委会 …… (71)
综述 …… (71)
概况 …… (71)
重要会议 …… (71)
县第十五届人民代表大会第三次会议 …… (71)
县第十五届人大常委会会议 …… (71)
县人大常委会主任会议 …… (72)
重要活动 …… (72)
重点工作视察 …… (72)
“千名代表访万家”活动 …… (72)
视察服务业重大项目建设 …… (73)
组织开展“面对面”询问活动 …… (73)
出台选民意见处理办法 …… (73)
视察物业管理和老旧小区综合整治工作情况 … (73)
建议督办 …… (73)
办毕代表议案和建议 182 件 …… (73)
督办“加强村庄环境常态化管护”建议 …… (74)
督办“安大公路岔路口设置红绿灯”建议 …… (74)
督办“北河路向东延伸”建议 …… (74)
督促推进农村基层医疗体制改革 …… (74)
宝应县人民政府 …… (74)
综述 …… (74)
概况 …… (74)
农业农村 …… (74)
工业经济 …… (74)
商贸服务 …… (74)
开放开发 …… (75)
科技创新 …… (75)

城镇建设 …… (75)
设施建设 …… (75)
环境保护 …… (75)
社会保障 …… (75)
社会事业 …… (75)
重要会议 …… (76)
县政府全体(扩大)会议 …… (76)
县政府常务会议 …… (76)
重要活动 …… (76)
举办“烟花三月节”校地合作暨科技创新
推介活动 …… (76)
“烟花三月节”20 个项目集中签约 …… (76)
获批“国家生态文明建设示范区” …… (76)
刘堡减水闸入选世界文化遗产 …… (76)
举行重建泰山殿第一期工程开工仪式 …… (77)
宝粮集团获批“农业产业化国家重点
龙头企业” …… (77)
“金源温泉”开泉营业 …… (77)
创成“国家慢性病综合防控示范区” …… (77)
重要政务 …… (77)
完成政府重点工作任务 …… (77)
提案和建议办理 …… (77)
“12345”政府公共服务平台 …… (77)
政务督查 …… (77)
政务信息 …… (77)
表 3:2014 年宝应县人民政府 98 项实事
目标任务分解表 …… (78)
机构编制 …… (82)
概况 …… (82)
行政审批制度改革 …… (82)
优化机构编制资源配置 …… (82)
事业单位登记管理 …… (83)
机构编制责任审核 …… (83)
机构和人员编制核查 …… (83)
人员编制、领导职数专项治理行动 …… (83)
工商、质监、食品药品管理体制改革 …… (83)
人事人才 …… (83)
概况 …… (83)
人才项目申报 …… (84)
获批引进“国外智力项目” …… (84)
赴高校招聘活动 …… (84)
组织企业家赴德国培训 …… (84)
组团参加市“夏季人才智力交流大会” …… (84)
信访工作 …… (84)
概况 …… (84)
县领导接访约访 …… (84)
建立社会矛盾纠纷滚动排查制度 …… (85)
网上信访工作 …… (85)
集中化解信访积案 10 件 …… (85)
12 个镇(区)获扬州市信访工作
“‘四无’乡镇”称号 …… (85)
建立县委常委研究信访突出问题例会制度 …… (85)
外事侨务 …… (85)
概况 …… (85)
服务侨港资企业 …… (86)
维护归侨侨眷权益 …… (86)
“送温暖、暖侨心”活动 …… (86)
召开“侨之家”品牌推进现场会 …… (86)
南园社区获批“全国社区侨法宣传角” …… (86)
接待日本厚木市 GP 少年足球访华团 …… (86)
协办“海归人才恳谈会” …… (86)
组织参加“世界华人学生作文大赛” …… (86)
行政审批 …… (86)
概况 …… (86)
服务重大项目 …… (86)
“智能政务”基础信息平台建设 …… (86)
开展窗口服务“容缺预审” …… (87)
优化规费收缴服务流程 …… (87)
三级便民服务体系建设 …… (87)
改革注册登记制度 …… (87)
王炳松主持召开政务服务工作调研座谈会 …… (87)
县政务服务中心新址启用 …… (87)
谢正义一行到县政务服务中心调研 …… (88)
王炳松主持召开便民服务体系建设座谈会 …… (88)
地方志工作 …… (88)
《宝应县志(1990—2005)》验收稿修改 …… (88)
《宝应县志(1990—2005)》稿再打磨 …… (88)
政协宝应县委员会 …… (88)
综述 …… (88)
概况 …… (88)
重要会议 …… (88)
县政协第十三届第三次全会 …… (88)

县政协主席会议 …… (89)
县政协常委会议 …… (89)
重要活动 …… (89)
委员活动 …… (89)
文史工作 …… (90)
耿乃凡到宝应县调研中小学体育教育工作 …… (90)
重点提案 …… (90)
概况 …… (90)
关于“提升企业科技创新水平”提案 …… (90)
关于“妥善解决小微企业融资难问题”提案 …… (90)
关于“加强交通法规宣传,改善交通环境”
提案 …… (90)
中共宝应县纪律检查委员会 …… (91)
综述 …… (91)
概况 …… (91)
县第十一届纪律检查委员会第四次
全体会议 …… (91)
落实党风廉政建设责任制 …… (91)
出台《关于实施“一案双查”的暂行办法》 … (91)
推进“开门办纪检” …… (92)
纪检监察队伍建设 …… (92)
监督与纠风 …… (92)
农村“大监督”机制建设 …… (92)
“反浪费反奢侈”专项行动 …… (92)
作风建设 …… (92)
优化发展环境 …… (92)
案件查处 …… (92)
概况 …… (92)
信访举报案件查处 …… (92)
警示案例 …… (93)
民主党派　工商联 …… (93)
民建宝应县支部 …… (93)
概况 …… (93)
参政议政 …… (93)
“爱心书屋”进校园活动 …… (93)
组织新会员参观冷遹纪念馆 …… (93)
开展“思源工程”活动 …… (93)
九三学社宝应县支社 …… (93)
概况 …… (93)
参政议政 …… (93)
召开第一届第二次会议 …… (94)
开展“科技支农专家行”活动 …… (94)
编发《工作简报》 …… (94)
组织参观王选事迹陈列馆 …… (94)
县工商业联合会 …… (94)
概况 …… (94)
搭建招商引资平台 …… (95)
捐资助学助困活动 …… (95)
促进中小企业银企合作 …… (95)
召开第十三届第三次执委会 …… (95)
异地商会建设 …… (95)
民营企业新生代教育培训 …… (95)
宣传民企发展典型 …… (95)

社会组织

群众团体 …… (96)
县总工会 …… (96)
概况 …… (96)
基层组织建设 …… (96)
技能培训竞赛 …… (96)
班组建设 …… (96)
评选劳模先进 …… (96)
劳动保护 …… (97)
工资协商工作获省一等奖 …… (97)
企业民主制度建设 …… (97)
困难职工帮扶 …… (97)
工会干部培训 …… (97)
普法维权 …… (97)
职工文化建设 …… (98)
举办焊工十大能手电视擂台赛 …… (98)
共青团宝应县委员会 …… (98)
概况 …… (98)
“青春信仰”工程 …… (98)
“青春活力”工程 …… (98)
“青春立业”工程 …… (98)
“青年和谐”工程 …… (99)
希望工程圆梦行动 …… (99)
建立“青春 e 站”微信集群 …… (99)
全县青年篮球挑战赛 …… (99)
“村官的一天”实训活动 …… (99)

县妇女联合会 ……（99）
概况 ……（99）
寻找“最美家庭” ……（99）
“我与中国梦”主题教育活动 ……（100）
基层妇女儿童活动中心建设 ……（100）
“春蕾”助学活动 ……（100）
单亲贫困母亲帮扶行动 ……（100）
维护妇女儿童合法权益 ……（100）
组织返乡创业活动 ……（100）
召开全县妇女儿童工作推进会 ……（100）
召开“巾帼建功”活动推进会 ……（101）
省“受人口流动影响的儿童”项目现场会
在宝应召开 ……（101）
县科学技术协会 ……（101）
概况 ……（101）
打造“微科普”新媒体互动项目 ……（101）
科普示范创建活动 ……（101）
3 家企业与院士专家签订技术合作协议 ……（101）
举办青少年科普运动会 ……（102）
举办第 26 届科普宣传周活动 ……（102）
省科协到曹甸镇开展“三解三促”活动 ……（102）
青少年科技活动 ……（102）
“企业科协科技信息库”建设 ……（102）
全国科普日活动 ……（102）
“厂会协作”项目 ……（103）
县文学艺术界联合会 ……（103）
概况 ……（103）
文艺作品获奖 ……（103）
文艺作品参展 ……（103）
获批国家、省协会会员 22 人 ……（103）
举办“文化名家走进小官庄”活动 ……（103）
书法家送春联下乡活动 ……（104）
举办网络春节晚会 ……（104）
举办迎新春书画展 ……（104）
举办诗集《一个人的舞蹈》首发式 ……（104）
举行县第二届“优秀文艺家”颁奖仪式 ……（104）
举行“乔家白杯”全国诗歌大赛颁奖典礼 …（104）
举行小说《寻找熹微》首发式 ……（104）
江苏宝应经济开发区文联成立挂牌 ……（104）
举办歌曲《彩色的梦》首发式 ……（104）
《戏剧脸谱长卷》创世界记录 ……（105）
成立县教育书协 ……（105）
举办“张泽民书法艺术展” ……（105）
举办小说《芦花暴》首发式 ……（105）
举行“城北初中创作基地”授牌仪式 ……（105）
举行“中小学教师书法大赛”颁奖仪式 ……（105）
举办“王永扬先生书画作品展” ……（105）
举办“全国名家书弘陶诗词作品展” ……（105）
召开创建“中国书法之乡”动员大会 ……（105）
举办“扬州市中青年优秀美术作品展” ……（106）
县哲学社会科学界联合会 ……（106）
概况 ……（106）
召开各专业协会学术负责人会议 ……（106）
9 篇社科论文、著作获市社科优秀成果奖 …（106）
组织开展重点社科课题研究 ……（106）
召开全县社科学术年会 ……（106）
13 篇优秀社科文章获市表彰 ……（106）
社科知识普及 ……（107）
县残疾人联合会 ……（107）
概况 ……（107）
康复工作 ……（107）
征收残疾人就业保障金 942 万元 ……（107）
核发残疾人证 ……（107）
残疾人事业宣传 ……（108）
残疾人就业 ……（108）
绿源电动车捐赠活动 ……（108）
残疾人技能培训 ……（108）
残疾人服务状况和需求专项调查 ……（108）
出台《贫困精神残疾人免费基本用药
实施办法》……（108）
张雁华到宝应调研指导残疾人工作 ……（108）
县慈善总会 ……（108）
概况 ……（108）
培育慈善捐赠“大户” ……（108）
品牌项目认捐 ……（108）
重点对象救助活动 ……（109）
“5·19”慈善一日捐活动 ……（109）
表彰慈善捐赠先进典型 ……（109）
县关心下一代工作委员会 ……（109）
概况 ……（109）
“三爱一践行”主题教育活动 ……（109）
帮扶助学活动 ……（110）

结对帮教活动 …… (110)
青年农民培训 …… (110)
举办“梦伴我行”辅导报告会 …… (110)
校外教育辅导站建设 …… (110)
举行庆祝县关工委成立 30 周年活动 …… (110)
县老区扶贫开发促进会 …… (110)
概况 …… (110)
调查研究 …… (111)
挂钩帮扶 …… (111)
创业扶贫 …… (111)
知识扶贫 …… (111)
老区宣传 …… (111)
丁解民到宝应调研老区扶贫开发工作 …… (111)
基层群众自治 …… (111)
概况 …… (111)
便民服务站建设 …… (111)
创建“和谐社区建设示范单位” …… (111)
社区“网格化”服务管理 …… (112)
村务公开 …… (112)
社会组织管理 …… (112)
概况 …… (112)
表 4:2014 年宝应县社会团体一览表 …… (112)
表 5:2014 年宝应县民办非企业单位
一览表 …… (116)

法　　治

综述 …… (119)
概况 …… (119)
法治建设考核 …… (119)
建立“县政法干警服务群众实践基地” …… (120)
政法机关技能大比武 …… (120)
社会综合治理 …… (120)
涉法涉诉信访 …… (120)
治安巡防队伍建设 …… (120)
“法治文化教育基地”建设 …… (120)
法治宝应“六件实事” …… (120)
成立县医患纠纷调解委员会 …… (120)
评选“法治思维十大典型和优秀案例” …… (121)
举办“法治讲坛” …… (121)
法治评议工作 …… (121)
市“迎城庆,法治行”活动在氾水镇举行 …… (121)
成立县涉法涉诉联合接访中心 …… (122)
政府法制 …… (122)
概况 …… (122)
建设法治政府 …… (122)
规范性文件管理 …… (122)
行政复议案件审理 …… (122)
执法资格考试 …… (122)
规范涉企行政行为 …… (122)
行政执法督查 …… (123)
公安 …… (123)
概况 …… (123)
反恐维稳 …… (123)
治安防控 …… (123)
破获各类刑事案件 740 起 …… (123)
破获经济犯罪案件 38 起 …… (123)
破获“两盗一骗”案件 180 起 …… (123)
查处治安行政案件 2006 起 …… (124)
优化服务 …… (124)
法治公安建设 …… (124)
“内外网交换平台”建成开通 …… (124)
技侦工作站建成使用 …… (124)
检察 …… (124)
概况 …… (124)
刑事检察 …… (124)
检务公开 …… (124)
机关作风建设 …… (124)
业务能力建设 …… (125)
办理首例强制医疗执行案件 …… (125)
审判 …… (125)
概况 …… (125)
刑事审判 …… (125)
民商事审判 …… (125)
行政审判 …… (125)
执行工作 …… (125)
诉讼文明窗口建设 …… (125)
司法公开建设 …… (126)
改革审判权运行机制 …… (126)
基础设施建设 …… (126)
档案数字化建设 …… (126)

司法行政 ……（126）
概况 ……（126）
司法系列活动 ……（126）
拍摄普法微电影《选择》 ……（127）
建成青少年法治体验馆 ……（127）
司法互帮共建活动 ……（127）
获批省“社会矛盾纠纷调解服务标准化
试点项目” ……（127）
举办法治文学作品征文大赛 ……（127）
“国家宪法日”宣传活动 ……（127）
“公证机构规范化成果年”活动 ……（127）
市司法行政系统典型建设现场会
在宝应召开 ……（127）
农民工群体讨薪法律援助 ……（127）

地方军事

人民武装 ……（128）
概况 ……（128）
思想政治建设 ……（128）
军事训练 ……（128）
战备工作 ……（128）
战备课题攻关 ……（128）
民兵整组工作 ……（129）
夏季征兵工作 ……（129）
安全管理 ……（129）
柳堡“二妹子”民兵连成立大会 ……（129）
曙光助剂厂爆炸事故应急救援 ……（129）
王宁到宝应检查指导征兵工作 ……（129）
市领导调研柳堡“二妹子”民兵连建设 ……（129）
组队参加军分区民兵应急分队考评 ……（130）
武警中队 ……（130）
概况 ……（130）
思想建设 ……（130）
执勤战备 ……（130）
从严治警 ……（130）
后勤保障 ……（130）
人民防空 ……（131）
概况 ……（131）
民防进镇（区）、进社区工作 ……（131）
人防专业队伍建设 ……（131）
规范人防依法行政 ……（131）
开展“5·12”宣传活动 ……（131）
人防工程建设 ……（131）
成立“县人防工程管理所” ……（131）
秦正宝到宝应县调研人防工程建设 ……（131）
建成某园区民防疏散基地 ……（131）
人防准军事化训练 ……（131）
民防进学校工作 ……（131）
编制地下空间开发利用规划 ……（132）
防空警报试鸣日活动 ……（132）
举办首届“人防杯”知识竞赛活动 ……（132）
规范人防经费征收 ……（132）
编制应急指挥系统建设规划 ……（132）

开发园区

宝胜电缆城 ……（133）
概况 ……（133）
宝胜加入中航工业获国务院国资委批复 …（133）
宝胜获评“中国 AAA 级信用企业” ……（134）
林左鸣到宝胜调研 ……（134）
杨泽元参加“2014 江浙企业领袖圆桌会” ……（134）
宝胜获“中国电器工业最具影响力品牌”
称号 ……（134）
宝胜与南航联合开办硕士研修班 ……（134）
宝胜入选工信部“两化融合”贯标试点
企业 ……（134）
中航工业集团召开宝胜产品推介会 ……（134）
宝胜电缆获评“中国电线电缆行业领军
品牌” ……（134）
宝胜中标新加坡电力局 3.9 亿元订单 ……（134）
宝胜获批省“企业重点实验室” ……（134）
宝胜被命名为“全国机械行业文明单位” …（134）
宝胜入选“中国电线电缆行业十强企业” …（134）
宝胜集团再度入选亚洲品牌 500 强 ……（134）
谭瑞松到宝胜集团调研工作 ……（134）
宝胜获省“地标型企业”称号 ……（134）
江苏宝应经济开发区 ……（135）
概况 ……（135）

新建投资 10 亿元项目 3 个 …… (135)
表 6:2014 年江苏宝应经济开发区亿元以上在建项目情况一览表 …… (135)
配套设施建设 …… (135)
招商引资 …… (136)
科技创新 …… (136)
举行宝创铝芯电缆项目开工典礼 …… (136)
兴发新能源材料第一期工程竣工投产 …… (136)
江苏宝应湖有机农业开发区 …… (137)
概况 …… (137)
兴牧合作社扩建 10 万只蛋鸡养殖基地项目 …… (137)
湖西岛有机农场 1 万吨有机稻米加工项目 …… (137)
朱民阳调研宝应湖旅游度假区建设 …… (137)
谢正义到湖西岛有机农场调研 …… (138)
安宜工业园 …… (138)
概况 …… (138)
江苏宝应软件信息产业园 …… (138)
扬州远鹤电子商务有限公司 …… (138)
江苏耿耿工业园 …… (139)
概况 …… (139)
扬州彩虹新材料有限公司项目投产 …… (139)
扬州德尔玛车业有限公司项目竣工投产 …… (139)
扬州尼尔新建电梯钣金件项目 …… (139)
晨光新建生物质热解提质成套装备项目 … (139)
宝应县城西工业园 …… (139)
概况 …… (139)
招商引资 …… (140)
实现自营出口额 1400 万美元 …… (140)
羽绒家纺产业 …… (140)
江苏扬州文体教玩具工业园 …… (140)
概况 …… (140)
基础设施建设 …… (140)
发运电气与江苏大学签订产学研合作协议 … (140)
“教玩具文化创意平台”开工建设 …… (140)

农　　业

综述 …… (141)
概况 …… (141)
农村扶贫 …… (141)
工商注册家庭农场 154 家 …… (141)
集体资产股份合作制改革 …… (141)
农业保险 …… (141)
农村产权交易平台建设 …… (142)
现代高效农业 …… (142)
概况 …… (142)
“235”农业园区建设工程 …… (142)
农业产业化龙头企业实现销售额 98.7 亿元 …… (142)
农业重大项目招商引资 …… (142)
农产品宣传推介 …… (142)
秸秆禁烧和综合利用 …… (143)
农村清洁能源建设 …… (143)
全县农业“三品”354 个 …… (143)
获批“国家级出口食品农产品质量安全示范区” …… (143)
农产品质量检验检测 …… (143)
宝应县获批“全国新型农民培育工程示范县” …… (143)
北河村获批“全国一村一品示范村” …… (143)
培育农业产业化龙头企业 …… (143)
获批市“现代农业(渔业)产业园区”3 家 … (143)
农业资源综合开发 …… (143)
概况 …… (143)
农业综合开发高标准农田项目 …… (144)
农业综合开发产业化经营项目 …… (144)
种植业 …… (145)
概况 …… (145)
发放惠农补贴资金 1.33 亿元 …… (145)
创建粮油高产增效示范片 26 个 …… (145)
水稻总产量 55.69 万吨 …… (145)
小麦总产量 35.47 万吨 …… (145)
油菜籽总产量 1.56 万吨 …… (145)
测土配方施肥服务 …… (145)
推广应用商品有机肥 6000 吨 …… (146)
蔬菜种植 …… (146)
水生蔬菜业 …… (146)
概况 …… (146)
园区建设 …… (146)

产业宣传 …… (146)
畜牧业 …… (146)
概况 …… (146)
创建省“畜牧生态健康养殖示范场” …… (146)
畜禽生产销售固定监测 …… (146)
林业 …… (146)
概况 …… (146)
湿地生态保护 …… (146)
宝应县生态中心建设工程 …… (147)
省道 S203 宝应段生态廊道绿化工程 …… (147)
创建“全国绿化模范县” …… (147)
义务植树活动 …… (147)
农业科技 …… (147)
概况 …… (147)
“全国基层农技推广示范县”项目建设 …… (147)
新型职业农民培育示范工程 …… (147)
实施省“农民教育培训工程” …… (148)
中等职业学校新型职业农民培养 …… (148)
农村实用人才认定 …… (148)
农林执法监管 …… (148)
概况 …… (148)
农业投入品监管 …… (148)
动物卫生监督 …… (148)
林木采伐 …… (149)
林业执法 …… (149)
启用动物检疫工作电子化记录单 …… (149)
农业机械化 …… (149)
概况 …… (149)
水稻机械化种植面积 4.75 万公顷 …… (149)
秸秆机械化还田面积 10.12 万公顷 …… (149)
农机合作组织建设 …… (149)
农机跨区作业总面积 22.56 万公顷 …… (149)
农机购置补贴 …… (149)
农机安全监理 …… (150)
农机推广培训 …… (150)

水 产 业

综述 …… (151)
概况 …… (151)
新增高效设施渔业面积 1666.67 公顷 …… (151)
品牌经营 …… (151)
水仙实业加大设施投入 …… (151)
宝应县获评“中国河蟹产业先进县”称号 … (151)
“宝应湖”中华鳖(甲鱼)获农交会金奖 …… (151)
李国平到宝应县调研河蟹养殖
发展情况 …… (151)
水仙实业获全国两项大奖 …… (152)
渔业科技 …… (152)
概况 …… (152)
鲫鱼新型重大流行性病害调查与防控 …… (152)
引进养殖“长江 2 号”河蟹 …… (152)
水产品病害检测 …… (152)
水产品药物残留检测 …… (152)
基地建设 …… (153)
扣蟹培育基地建设 …… (153)
河蟹养殖基地建设 …… (153)
无公害产地建设 …… (153)
渔政管理 …… (153)
概况 …… (153)
渔业药品、投入品安全监管 …… (153)
水产品质量安全监管 …… (153)
渔船成品油价格补贴 …… (153)
渔业行政许可 …… (154)
人工放流水产种苗 …… (154)
表 7:2014 年宝应县渔船分布情况一览表 …… (154)

工 业

综述 …… (155)
概况 …… (155)
固定资产投资 …… (155)
工业节能减排 …… (155)
获评市“信用管理示范企业”3 家 …… (155)
培育创新型中小企业 …… (155)
成立镇“中小企业服务中心” …… (155)
中小企业信息化建设 …… (155)
工业集中区建设 …… (156)
组织赴海尔集团考察学习 …… (156)
举办省“中小企业竞争力”大讲堂 …… (156)

县经信委获省“职业经理人培养工作先进单位”称号 …… (156)
表 8:2014 年宝应县“三十强”工业企业开票销售、入库税收情况表 …… (156)
输变电装备及新能源发电产业 …… (157)
概况 …… (157)
开工建设“艳阳天太阳能电站项目” …… (157)
成立县“光伏产业联盟” …… (158)
腾飞电缆获评省“管理创新优秀企业” …… (158)
机械装备及汽车汽配产业 …… (158)
概况 …… (158)
新建投资 1 亿元以上项目 9 个 …… (158)
举行盛时科达汽车零部件项目开工典礼 …… (158)
开工建设“泰亿石化装备项目” …… (158)
轻纺及化建产业 …… (159)
概况 …… (159)
新开工投资 1 亿元以上项目 3 个 …… (159)
苏隆公司新建水泥研磨生产线项目 …… (159)
电子信息及文化产业 …… (159)
概况 …… (159)
获批省“‘两化融合’试点企业”13 家 …… (159)
软件企业认定 …… (159)
扬州合众启航软件科技有限公司 …… (159)
江苏果米文化发展有限公司 …… (160)
食品及有机食品产业 …… (160)
概况 …… (160)
举行拓胜公司保健品项目开工仪式 …… (160)
煤炭工业 …… (160)
概况 …… (160)
安全生产 …… (160)
基础设施建设 …… (160)

建筑与房产业

建筑施工安装 …… (161)
概况 …… (161)
拓展省外市场 …… (161)
培育企业资质 …… (161)
人才培养 …… (161)
科技创新 …… (161)
表 9:2014 年宝应县获批“江苏省省级施工工法”一览表 …… (161)
表 10:2014 年宝应县获命名“江苏省建筑业新技术应用示范工程”一览表 …… (162)
工程建设管理 …… (162)
质量监管 …… (162)
安全监管 …… (162)
徐学军到宝应县调研建筑业发展 …… (162)
华轩建设私募债券 200 万元 …… (162)
建筑扬尘管控 …… (163)
表 11:2014 年宝应县获“江苏省优质工程项目”一览表 …… (163)
表 12:2014 年宝应县获“江苏省建筑施工安全文明工地”一览表 …… (163)
表 13:2014 年宝应县获“扬州市优质工程项目”一览表 …… (163)
表 14:2014 年宝应县获“扬州市建筑施工安全文明工地”一览表 …… (164)
房地产开发 …… (165)
房地产开发企业 …… (165)
房地产开发投资 …… (165)
市场监管 …… (165)
商品房销售 …… (165)
完成房地产业税收 8.5 亿元 …… (165)
住房保障和房产管理 …… (165)
概况 …… (165)
住房保障 …… (166)
物业管理 …… (166)
重建泰山殿历史文化街区项目房屋征收 …… (166)
白蚁防治 …… (166)
房屋权属登记 …… (166)
表 15:2014 年宝应县物业企业一览表 … (166)
住房公积金管理 …… (167)
概况 …… (167)
住房公积金归集 …… (167)
住房公积金使用 …… (167)
住房公积金管理 …… (167)

交通·物流·供用电

综述 …… (168)
概况 …… (168)
交通基础设施建设 …… (168)

省道 S237 宝应段全线通车 ……（168）
汜水运河大桥建成通车 ……（168）
农村公路网建设 ……（168）
农村公路养护 ……（168）
铁路建设 ……（169）
公路运输 ……（169）
境内公路里程 ……（169）
公路客运 ……（169）
城乡公交 ……（169）
公路货运 ……（169）
表 16：2014 年宝应县汽车站班次一览表 ……（169）
水路运输 ……（171）
境内航道里程 ……（171）
通航船闸 ……（171）
港口码头 ……（171）
交通运输管理 ……（171）
路政管理 ……（171）
海事管理 ……（171）
航政管理 ……（171）
运政管理 ……（171）
安全监管 ……（171）
物流 ……（172）
概况 ……（172）
物流业总量 2170 万吨 ……（172）
速顺物流园开工建设 ……（172）
成立“恒鑫物流公司” ……（172）
两家企业获省“重点物流企业”认定 ……（172）
邮政 ……（172）
概况 ……（172）
王曙东到县邮政局调研 ……（173）
邮储系统逻辑集中推广工程建成运行 ……（173）
建设“村邮站”61 个 ……（173）
创建“特色邮路” ……（173）
举办“苏邮惠民”加盟商联谊会 ……（173）
供用电 ……（173）
概况 ……（173）
电网建设重点工程 ……（173）
服务国家电网重大项目建设 ……（174）
服务社会发展 ……（174）

电信服务业

综述 ……（175）
概况 ……（175）
中国电信集团公司宝应分公司 ……（175）
概况 ……（175）
实体店“炒店”营销活动 ……（175）
“迪信通”入驻宝应 ……（175）
4G 网络建设 ……（175）
宽带 FTTH 光网建设 ……（175）
“智慧包厢”应用项目 ……（175）
“综治 e 通”平台投入应用 ……（176）
中国移动通信集团江苏有限公司宝应分公司 ……（176）
概况 ……（176）
工程网络建设 ……（176）
4G 信号实现全覆盖 ……（176）
招录劳动合同制员工 27 人 ……（176）
“数字化城市管理系统”项目建设 ……（176）
中国联合网络通信有限公司宝应县分公司 ……（177）
概况 ……（177）
网点建设 ……（177）
签约集团用户 2 家 ……（177）
网络建设 ……（177）

商贸服务业

综述 ……（178）
概况 ……（178）
批发零售 ……（178）
概况 ……（178）
商务执法 ……（178）
市场监测 ……（178）
重点批发市场 ……（178）
创建“电子商务示范单位” ……（178）
文明诚信体系创建 ……（178）

加入省“电子商务统计平台”企业 10 家 …… (179)
“商务综合行政执法试点县”工作通过省
验收 …… (179)
表 17:2014 年宝应县重点商场、超市
概况表 …… (179)
供销合作 …… (179)
概况 …… (179)
成立“宝应县农资配送中心” …… (180)
专营烟花爆竹仓库通过省级验收 …… (180)
中昊农资连锁获评“全国百佳(优秀)
农资经销商” …… (180)
“全市供销合作社基层组织建设现场推进会”
在宝应召开 …… (180)
粮食购销 …… (180)
概况 …… (180)
惠农便民服务 …… (180)
地方粮食储备 …… (180)
危仓老库改造工程 …… (180)
粮食市场监管 …… (180)
粮食法规政策宣传 …… (181)
成立“宝粮便民服务队” …… (181)
销售网络建设 …… (181)
放心粮油工程建设 …… (181)
宝粮集团获批“农业产业化国家重点
龙头企业” …… (181)
烟草专卖 …… (181)
概况 …… (181)
专卖管理 …… (181)
依法行政 …… (182)
客户服务 …… (182)
网上结算 …… (182)
盐业专营 …… (182)
概况 …… (182)
销售渠道建设 …… (182)
市场监管 …… (182)
非盐销售业务 …… (182)
住宿·餐饮业 …… (182)
概况 …… (182)
“舌尖上的宝应”推介活动 …… (183)
组队参加“中国青年名厨名菜展暨
青年名厨技能大赛” …… (183)
组队参加省“大师、名师特色菜肴烹饪技术
大赛” …… (183)
表 18:2014 年宝应县主要住宿·餐饮
企业一览表 …… (183)

对外国及中国港澳台地区经贸

对外国及中国港澳台地区贸易 …… (185)
概况 …… (185)
重点出口产业 …… (185)
全县出口额超过 100 万美元以上企业 71 家 … (185)
建成外贸公共服务平台 14 个 …… (185)
海关信用认证 …… (185)
7 家企业获免费投保 …… (185)
争取专项资金 …… (185)
组织企业参展 …… (185)
表 19:2014 年宝应县外贸出口“十强”
企业一览表 …… (186)
外资及中国港澳台资利用 …… (186)
概况 …… (186)
招引外资及中国港澳台资项目 8 个 …… (186)
举行外资项目审批权下放启动仪式 …… (187)
对外国及中国港澳台地区
经济技术合作 …… (187)
概况 …… (187)
境外投资企业 …… (187)
石资明一行调研宝应对外劳务 …… (187)

旅 游 业

综述 …… (188)
概况 …… (188)
古城区景点兼职解说员招募活动 …… (188)
召开“县旅游协会第二届第一次会员大会” … (188)
旅游资源开发 …… (188)
宝应湖旅游度假区获批“扬州市旅游
度假区” …… (188)
获批省“旅游业发展专项引导资金”
130 万元 …… (188)

“千人古城游”活动 …… (189)
旅游营销 …… (189)
“春节黄金周”接待游客 11.5 万人次 …… (189)
组团参加“扬州两岸素食文化暨绿色生活名品博览会” …… (189)
“五一”小长假接待游客 6.2 万人次 …… (189)
开展“中国旅游日”宣传活动 …… (189)
举办第二届西瓜节 …… (189)
旅游管理 …… (189)
召开全县旅游工作座谈会 …… (189)
节前旅游安全专项检查 …… (189)
王志海一行到宝应县调研旅游工作 …… (190)
冲林村获批省“特色景观旅游名村” …… (190)
团庄村获批省“三星级乡村旅游点” …… (190)

金 融 业

综述 …… (191)
概况 …… (191)
全县金融机构贷款余额 229.7 亿元 …… (191)
政府项目融资 …… (191)
企业直接融资 …… (191)
建设“金融超市”平台 …… (191)
引进域外银行 …… (191)
新开业小贷公司 3 家 …… (192)
扬州县域(宝应)银企合作签约 …… (192)
银行业 …… (192)
中国人民银行宝应县支行 …… (192)
概况 …… (192)
拓展信贷规模 …… (192)
金融综合管理 …… (193)
农村金融诚信体系建设 …… (193)
优化金融服务 …… (193)
外汇业务 …… (193)
账户管理 …… (193)
国库业务 …… (193)
内控建设 …… (193)
获批省“金融改革创新试点县” …… (194)
召开“农村信用体系试验区建设推进会” …… (194)
表 20:2014 年宝应县外汇指定银行外汇业务统计简表 …… (194)
中国农业发展银行宝应县支行 …… (194)
概况 …… (194)
发放粮食收购贷款 10.91 亿元 …… (194)
支持农村基础设施建设项目 …… (194)
县政府与市农发行签订战略合作协议 …… (194)
中国工商银行股份有限公司宝应支行 …… (195)
概况 …… (195)
发放运河沿岸综合改造工程贷款 2.2 亿元…… (195)
重点客户信贷扩容 …… (195)
小微企业信贷业务 …… (195)
国际业务 …… (195)
中国农业银行股份有限公司宝应县支行 …… (195)
概况 …… (195)
农业基础设施贷款 …… (195)
中小企业贷款 …… (195)
风险防控 …… (195)
代理“新农合”项目 …… (196)
中国银行股份有限公司宝应支行 …… (196)
概况 …… (196)
优化贷款结构 …… (196)
内控建设 …… (196)
中国建设银行股份有限公司宝应支行 …… (196)
概况 …… (196)
优化信贷投放 …… (196)
不良资产处置 …… (197)
组建信用卡分期团队 …… (197)
网点渠道建设 …… (197)
中国邮政储蓄银行宝应县支行 …… (197)
概况 …… (197)
发放首笔 200 万元“富农贷” …… (197)
开展“普及金融知识万里行”活动 …… (197)
江苏银行股份有限公司宝应支行 …… (197)
概况 …… (197)
电子银行业务 …… (198)
拓展信贷业务 …… (198)
江苏宝应农村商业银行股份有限公司 …… (198)
概况 …… (198)
优化组织架构 …… (198)
存款业务 …… (198)

发放银行卡 26.34 万张 ……（198）
各项贷款余额 66.24 亿元 ……（198）
中间业务 ……（199）
内控管理 ……（199）
保险业 ……（199）
中国人民财产保险股份有限公司
宝应支公司 ……（199）
概况 ……（199）
实现“机动车维修企业返修责任险”零突破 …（199）
举办安全生产责任保险知识竞赛 ……（199）
省农机保险政策调研组到宝应县召开
座谈会 ……（199）
“三农”保险产品推广 ……（200）
中国人寿保险股份有限公司
宝应支公司 ……（200）
概况 ……（200）
老人火灾死亡获理赔 ……（200）
“国寿防癌疾病保险”上市 ……（200）
“中国人寿春蕾班”在夏集镇中心初中挂牌 …（200）
中国大地财产保险股份有限公司
宝应支公司 ……（200）
概况 ……（200）
中国太平洋人寿保险股份有限公司
宝应支公司 ……（201）
概况 ……（201）
团队建设 ……（201）
业务拓展 ……（201）
打造续期专员团队 ……（201）
证券·投资担保 ……（201）
证券业 ……（201）
概况 ……（201）
投资担保 ……（201）
概况 ……（201）

财政·税务

财政 ……（202）
概况 ……（202）
培植税源经济 ……（202）
保障民生支出 ……（202）
法治财政建设 ……（203）
规范财政管理 ……（203）
国家税务 ……（203）
概况 ……（203）
所得税征管 ……（203）
落实税收优惠政策 ……（203）
税收风险应对 ……（203）
改进税收服务 ……（204）
表 21:2014 年宝应县国家税务局税务
登记户数年度报告表 ……（204）
表 22:2014 年宝应县国税局基层分局和
稽查局名录 ……（205）
地方税务 ……（205）
概况 ……（205）
税收征管改革 ……（205）
依法行政 ……（205）
“真情服务大走访”活动 ……（206）
创成省“五星级”档案室 ……（206）
表 23:2014 年扬州市宝应地方税务局
基层分局和稽查局名录 ……（206）

经济公共管理

经济计划管理 ……（207）
概况 ……（207）
投资项目审批 ……（207）
重大项目建设 ……（207）
争取专项资金 ……（207）
新兴产业 ……（208）
国土资源管理 ……（208）
概况 ……（208）
表 24:2014 年宝应县地类变化情况
一览表 ……（208）
砖瓦用黏土资源开发 ……（208）
地热水资源开发 ……（208）
耕地保护 ……（209）
土地征收利用 ……（209）
国土资源市场建设 ……（209）
表 25:2014 年宝应县各镇(区)土地市场
情况一览表 ……（209）

土地资产经营 ……（210）
国土资源执法监察 ……（210）
基础业务建设 ……（210）
工商行政管理 ……（210）
概况 ……（210）
工商登记改革 ……（211）
“合同助企”实现融资 8.5 亿元 ……（211）
表 26:2014 年宝应县“江苏省重合同守信用”企业名录 ……（211）
市场主体年报 ……（211）
执法“亮剑行动” ……（211）
广告管理 ……（212）
申请注册商标 687 件 ……（212）
表 27:2014 年宝应县“驰名商标”一览表 …（212）
表 28:2014 年宝应县“著名商标”一览表 …（212）
表 29:2014 年宝应县“知名商标”一览表 …（214）
物价监督管理 ……（217）
概况 ……（217）
蔬菜平价店管理 ……（217）
清理涉企收费项目 ……（217）
收费项目年审 ……（217）
创建“涉农收费示范村” ……（217）
实施价格诚信工程 ……（218）
开展“服务百企”活动 ……（218）
价费专项检查 ……（218）
价格成本监审 ……（218）
农产品成本调查 ……（218）
价格鉴证 ……（218）
表 30:2014 年 2 月宝应县城区主要蔬菜、副食品、水产家禽品种市场价格行情表 ……（218）
表 31:2014 年宝应县城区水、电、气价格行情表 ……（219）
质量技术监督 ……（219）
概况 ……（219）
国家有机食品检验中心完成食品检验 2300 批次 ……（219）
服务有机食品产业 ……（219）
宝应县获批“国家级出口食品农产品质量安全示范区” ……（220）
实施名牌战略 ……（220）
推进技术标准制订 ……（220）
质量管理 ……（220）
县计量测试检定所被列为省试点单位 ……（220）
特种设备安全监管 ……（220）
食品安全监管 ……（220）
表 32:2014 年宝应县“江苏省名牌产品”名录 ……（221）
表 33:2014 年宝应县“扬州市名牌产品”名录 ……（222）
表 34:2014 年宝应县“江苏省质量信用评价 A 级企业”名录 ……（224）
审计 ……（225）
概况 ……（225）
财政预算审计 ……（225）
经济责任审计 ……（226）
固定资产投资审计 ……（226）
企事业单位财务收支审计 ……（226）
镇(区)审计所建设 ……（226）
统计 ……（226）
概况 ……（226）
镇(区)统计站建设 ……（226）
“四上”企业申报认定 ……（227）
统计执法检查 ……（227）
教育培训 ……（227）
统计规范化建设 ……（227）
第三次经济普查 ……（227）
学习宣传《江苏省统计条例》 ……（227）

社会公共安全

防灾减灾 ……（228）
防汛抗旱 ……（228）
扶贫救灾建房 ……（228）
灾害救济 ……（228）
农业安全 ……（228）
水稻重大病害控制 ……（228）
动物疫病防控 ……（228）
林业有害生物防控 ……（229）
药品食品安全 ……（229）
概况 ……（229）
大要案查处 ……（229）

食品小作坊、摊贩专项整治 …… (229)
豆芽生产加工专项整治 …… (229)
“四打击四规范”专项整治活动 …… (229)
“农家宴”食品安全监管 …… (230)
医疗器械生产经营专项整治 …… (230)
创建“保健食品化妆品示范单位” …… (230)
举报投诉受理 …… (230)
食品安全风险监测 …… (230)
公共卫生安全 …… (230)
概况 …… (230)
行政许可 …… (231)
卫生执法 …… (231)
放射诊疗卫生监督 …… (231)
食品安全卫生监督 …… (231)
卫生监督体系建设 …… (231)
创成省“卫生应急示范县” …… (231)
环境安全 …… (231)
概况 …… (231)
污染减排 …… (232)
饮用水源地保护 …… (232)
固体危险废物污染防治 …… (232)
核与辐射污染防治 …… (232)
重点污染源防治 …… (232)
互联网信息安全 …… (233)
概况 …… (233)
无线电管理 …… (233)
生产安全 …… (233)
概况 …… (233)
安全生产责任体系建设 …… (233)
安全生产隐患排查治理 …… (233)
基层安监站建设 …… (233)
“职业卫生监督执法年”活动 …… (233)
“安全监察执法规范年”活动 …… (233)
安全行政许可审批 …… (234)
安全专家服务企业活动 …… (234)
安全知识宣传培训 …… (234)
安全生产专项整治 …… (234)
安全生产责任保险 …… (234)
召开创建“安全标准化企业”会议 …… (234)
消防安全 …… (235)
概况 …… (235)
消防组织建设 …… (235)
镇(区)消防基础设施建设 …… (235)
消防安全专项整治 …… (235)
消防安全宣传 …… (236)
消防行政执法 …… (236)

城乡建设与管理

综述 …… (237)
概况 …… (237)
城镇规划 …… (237)
规划编制 …… (237)
规划管理 …… (237)
县规划展示馆开馆运营 …… (237)
召开制订个人住房建设管理办法听证会 … (238)
市政公用事业 …… (238)
城市道路建设 …… (238)
城市桥梁建设 …… (238)
城区亮化工程 …… (239)
燃气供应与管理 …… (239)
城市绿化 …… (239)
城市绿化管理 …… (239)
城市绿化建设 …… (239)
城市绿化工程 …… (239)
村镇建设 …… (240)
集镇建设 …… (240)
农村危房改造 …… (240)
渔民上岸安居工程 …… (240)
村庄环境长效管护 …… (240)
城市管理 …… (241)
概况 …… (241)
市容市貌管理 …… (241)
规划监察管理 …… (241)
城市环境综合整治 …… (241)
依法行政 …… (242)
“三拆三整治”专项行动 …… (242)
环卫保洁市场化运作 …… (242)
环卫基础设施建设 …… (242)
生活垃圾统筹集中处理 …… (242)
环卫保洁机械化作业 …… (242)

渣土运输管理 ……（243）
渣土运输车辆专项整治 ……（243）
建设数字化城市管理监督指挥中心 ……（243）

环境保护与生态建设

综述 ……（244）
概况 ……（244）
环境宣传教育 ……（244）
环境监测 ……（244）
概况 ……（244）
环境质量 ……（244）
环境监测能力建设 ……（244）
表35:2014年宝应县城区环境空气主要污染物年均值一览表 ……（245）
生态基础设施建设 ……（245）
镇污水处理厂星级评定 ……（245）
垃圾中转站设施建设 ……（245）
生态环境监管 ……（245）
建设项目环评审批 ……（245）
环境保护执法 ……（245）
环境信访 ……（245）
生态文明建设 ……（246）
概况 ……（246）
生态文明创建活动 ……（246）

水　　利

综述 ……（247）
概况 ……（247）
水利设施建设 ……（247）
农村河道疏浚工程 ……（247）
千亿斤粮食产能规划田间工程 ……（247）
小型农田水利重点县工程 ……（247）
城区河道综合整治工程 ……（247）
宝应地涵除险加固工程 ……（247）
水务管理 ……（248）
水法规宣传 ……（248）
水行政执法 ……（248）
水资源管理 ……（248）
创建“节水型单位” ……（248）
建立河道管理“河长制” ……（248）
城乡供水 ……（248）
概况 ……（248）
区域供水完善工程 ……（248）
宝应水厂扩建第二期工程开工建设 ……（248）

科学技术

综述 ……（249）
概况 ……（249）
新增国家“高新技术企业”11家 ……（249）
新增省、市“企业工程技术研究中心”15家 ……（249）
表36:2014年宝应县获批国家高新技术企业名录 ……（249）
表37:2014年宝应县获批江苏省“企业工程技术研究中心”一览表 ……（250）
表38:2014年宝应县获批扬州市“企业工程技术研究中心”一览表 ……（250）
科技创新 ……（250）
概况 ……（250）
宝胜新建省“企业重点实验室” ……（250）
获批省“企业研究生工作站”4家 ……（251）
“宝应创意产品大世界”开通运行 ……（251）
签订《宝应创意产品进驻广交会设计廊合作协议》 ……（251）
项目与成果 ……（251）
概况 ……（251）
获批市以上科技资金项目23项 ……（251）
晨光公司获批省“重大科技成果转化项目” …（251）
获得省、市“科学技术奖”7项 ……（252）
表39:2014年宝应县获批江苏省“高新技术产品”一览表 ……（252）
表40:2014年宝应县获批市级以上科技资金项目一览表 ……（255）
产学研合作 ……（256）
概况 ……（256）
签订产学研合作协议60项 ……（256）
新建产学研合作联盟21个 ……（256）

表41:2014年宝应县新增校企合作联盟一览表 ……（256）
知识产权保护 ……（257）
概况 ……（257）
企业知识产权管理 ……（257）
申请专利2863件 ……（257）
地震监测 ……（258）
概况 ……（258）
地震监测预报 ……（258）
建设地震科普馆 ……（258）
地震应急疏散演练 ……（258）
参加“长三角科技论坛防震减灾学术分论坛” ……（258）
气象测报 ……（258）
概况 ……（258）
重要天气气候事件 ……（258）
气象服务 ……（258）
县气象站新站建设工程竣工交付使用 ……（259）
规范气象行政许可 ……（259）
创建“国家气象为农服务示范县” ……（259）

教　育

综述 ……（260）
概况 ……（260）
基础设施建设 ……（260）
教育创建活动 ……（260）
提升教学质量 ……（260）
放大优质教育资源 ……（261）
教科研成果 ……（261）
幼儿教育 ……（261）
概况 ……（261）
黄塍镇中心幼儿园构建园本教育课程 ……（261）
曹甸镇中心幼儿园举行市专项课题开题仪式 ……（261）
郭桥幼儿园省立项课题结题 ……（261）
表42:2014年宝应县幼儿园教育情况一览表 ……（262）
小学教育 ……（263）
概况 ……（263）
西安丰镇中心小学获评市德育精品项目 …（263）
省“蓝天杯”小学英语会课活动在宝应举行 ……（263）
特殊教育学校数字化校园建设工作获市表彰 ……（263）
陈林获全国小学语文课堂教学竞赛特等奖第一名 ……（263）
表43:2014年宝应县小学教育情况一览表 ……（263）
中学教育 ……（265）
概况 ……（265）
县实验初中建成“龙之情流动图书室” ……（265）
泰山初中推进作文教学改革 ……（265）
画川高中组织参加全国军事训练营 ……（265）
省“高中教学与发展观摩研讨会”在宝应召开 ……（265）
8所初级中学命名为省“义务教育现代化学校” ……（265）
表44:2014年宝应县普通中学简况一览表 ……（266）
职业教育 ……（267）
概况 ……（267）
实训基地建设 ……（267）
教师培养 ……（267）
召开“创建省高水平现代化职业学校工作推进会” ……（267）
参加职业技能大赛获奖 ……（267）
王炳松调研职教工作 ……（267）
社区教育 ……（268）
概况 ……（268）
社区教育阵地建设 ……（268）
农村实用技术培训 ……（268）
打造新型农民培训品牌 ……（268）
举办“万紫千红社区教育艺术节” ……（269）
表45:2014学年双学历提升事业情况统计表 ……（269）
教师队伍 ……（269）
概况 ……（269）
名师培养 ……（269）
创先争优 ……（269）
继续教育 ……（270）

教育督导 ……（270）
概况 ……（270）
推进教育督导改革 ……（270）
宝应县成功创建“全国义务教育发展基本均衡县” ……（270）

文化·体育

综述 ……（271）
概况 ……（271）
报纸 ……（271）
概况 ……（271）
经济建设宣传 ……（271）
民生实事宣传 ……（271）
核心价值观宣传 ……（271）
队伍作风建设 ……（272）
广播电视 ……（272）
概况 ……（272）
发稿及参评 ……（272）
经营创收 ……（272）
发展网友民间记者 ……（272）
广播电台节目改版 ……（272）
幸福蓝海国际影城开业 ……（272）
成立“江苏有线发展公司宝应分公司” ……（273）
文化事业 ……（273）
文化市场整治 ……（273）
城乡文艺团队联动展演 ……（273）
“美丽中国梦、党群荷香情”文艺演出 ……（273）
8人入选市“非物质文化遗产传承人” ……（273）
县第三届广场舞大赛 ……（273）
民间舞蹈展演 ……（273）
8个项目入选市“非物质文化遗产名录” …（273）
群众文艺新作调演 ……（274）
县文化中心建成开放 ……（274）
表46：宝应县入选“江苏省非物质文化遗产名录”项目一览表 ……（274）
表47：宝应县入选“扬州市非物质文化遗产名录”项目一览表 ……（274）
表48：宝应县入选“县级非物质文化遗产名录”项目一览表 ……（275）
戏剧 ……（276）
概况 ……（276）
县淮剧团招收新学员 ……（276）
“扬州好人进万家”巡演活动 ……（276）
文物工作 ……（276）
刘堡减水闸第二期保护工程 ……（276）
蒲松龄游幕宝应寓居对外开放 ……（276）
表49：2014年宝应县文物保护单位名录 ……（276）
体育 ……（279）
城区建成“10分钟体育健身圈” ……（279）
完成“第六次全国体育场地普查工作”任务 …（279）
抽查测试城乡居民体质3000人 ……（279）
县体育场升级改造工程 ……（279）
获省第十八届运动会金牌21.5块 ……（279）
“‘扬马’城市跑不停宝应暖冬公益跑”活动 …（279）

卫 生

综述 ……（280）
概况 ……（280）
表50：2014年宝应县主要医疗卫生机构一览表 ……（280）
医疗服务 ……（281）
概况 ……（281）
人才队伍建设 ……（281）
区域卫生信息平台建设 ……（281）
县级公立医院医药价格综合改革 ……（282）
举行开发区医院、疾控中心大楼项目奠基仪式 ……（282）
疾病预防控制 ……（282）
基本公共卫生服务 ……（282）
预防接种服务 ……（282）
传染病防治 ……（282）
创成“国家慢性病综合防控示范区” ……（282）
妇幼保健 ……（283）
概况 ……（283）
农村妇女“两癌”筛查 ……（283）
创建“爱婴医院”活动 ……（283）
分娩补助和补服叶酸 ……（283）
中医中药 ……（283）

概况 ……（283）
适宜技术推广 ……（283）
中医健康管理 ……（284）
创成“全国基层中医药工作先进单位” ……（284）
医政管理 ……（284）
概况 ……（284）
卫生科研培训 ……（284）
基本药物管理 ……（284）
选树学身边榜样 ……（284）
开展“第三方点评病历处方”活动 ……（284）
爱国卫生 ……（284）
概况 ……（284）
“十大主题健康”创建活动 ……（284）
新型农村合作医疗 ……（285）
概况 ……（285）
异地联网结报 ……（285）
支付方式改革与核查 ……（285）
调整大病保险政策 ……（285）
重大疾病保障 ……（285）

社会生活

人民生活 ……（286）
全体居民收入 ……（286）
城镇居民收入 ……（286）
城镇居民消费支出 ……（286）
农村居民收入 ……（286）
农村居民消费支出 ……（286）
表 51:2014 年宝应县城镇居民家庭人均消费支出情况表 ……（286）
表 52:2014 年宝应县农村居民家庭人均消费支出情况表 ……（286）
民政事务管理 ……（287）
全县民政工作会议 ……（287）
婚姻和收养登记 ……（287）
流浪乞讨人员救助 ……（287）
区划地名管理 ……（287）
殡葬管理 ……（287）
社会救助与福利 ……（287）
概况 ……（287）
出台急难家庭临时救助政策 ……（287）
医疗救助 ……（288）
五保供养 ……（288）
敬老院升级改造 ……（288）
创成省“三星级敬老院”3 家 ……（288）
评比“五好院民” ……（288）
提高孤儿养育金标准 ……（288）
城市“三无”老人供养 ……（288）
福利企业 ……（288）
发放尊老金 1400 万元 ……（289）
居家养老中心(站)建设 ……（289）
白田社区建立“社区日间照料中心” ……（289）
政府购买居家养老服务 ……（289）
开展“安康关爱行动” ……（289）
福利彩票销售 ……（289）
老龄协会体系建设 ……（289）
成立宝应县儿童福利院 ……（289）
拥军优抚 ……（289）
提高优抚标准 ……（289）
双拥活动 ……（290）
烈士褒扬 ……（290）
退伍士兵安置 ……（290）
劳动就业 ……（290）
概况 ……（290）
规模企业劳动合同签订率 99.99% ……（290）
劳动维权投诉案件受理 ……（290）
劳动力就业创业培训 ……（291）
家庭服务业劳动力职业培训 ……（291）
举行“新春大型人力资源招聘洽谈会” ……（291）
举办妇女就业专场招聘洽谈会 ……（291）
举办“荷藕节大型人力资源招聘洽谈会” …（291）
成立县劳动人事维权中心 ……（291）
社会保障 ……（291）
概况 ……（291）
调整企业退休职工养老金标准 ……（292）
提高医保个人缴费标准 ……（292）
城镇地区生育保障政策 ……（292）
确认全市医保“一卡通”定点单位 ……（292）
调整工伤保险待遇 ……（292）
调整生育保险一次性营养补助费标准 ……（292）
调整城乡居民基础养老金标准 ……（292）

城镇居民大病保险 ……（293）
启用社会保险服务大厅 ……（293）
企业退休人员免费体检 ……（293）
调整最低工资标准 ……（293）
人口和计划生育 ……（293）
概况 ……（293）
依法行政 ……（293）
实施“单独两孩”政策 ……（293）
规范流动人口管理 ……（294）
计生惠民政策 ……（294）
综合治理出生人口性别比例 ……（294）
优生科技服务 ……（294）
“幸福家庭”建设 ……（294）
信息化建设 ……（294）
计划生育保险 ……（295）
民族宗教工作 ……（295）
概况 ……（295）
宗教事务管理 ……（295）
创建“星级宗教场所” ……（295）

各镇经济与社会发展

安宜镇 ……（296）
概况 ……（296）
老城区建设 ……（297）
科技创新 ……（297）
社会综合治理 ……（297）
安宜小学第一期工程竣工交付使用 ……（297）
安宜镇获评“全省‘六五’普法中期先进集体” ……（297）
表53:2014年安宜镇主要经济社会指标实绩表 ……（297）
表54:2014年安宜镇规模企业一览表 …（298）
表55:2014年安宜镇、村(场)基本情况表 ……（300）
表56:2014年安宜镇社区概况一览表 …（300）
氾水镇 ……（301）
概况 ……（301）
集镇建设 ……（302）
清清国际大酒店主体封顶 ……（302）
坚威防护项目第一期工程竣工投产 ……（302）
表57:2014年氾水镇主要经济社会指标实绩表 ……（302）
表58:2014年氾水镇规模企业一览表 …（303）
表59:2014年氾水镇村、社区基本情况表 ……（304）
夏集镇 ……（304）
概况 ……（304）
集镇建设 ……（305）
凤鸣电缆公司获批国家“高新技术企业” …（305）
永红合作社获“全国示范合作社”称号 ……（306）
开工建设扬州景坤园 ……（306）
表60:2014年夏集镇主要经济社会指标实绩表 ……（306）
表61:2014年夏集镇规模企业一览表 …（306）
表62:2014年夏集镇村、社区基本情况表 ……（307）
柳堡镇 ……（308）
概况 ……（308）
镇村建设 ……（309）
社会管理 ……（309）
开工建设“艳阳天新能源项目” ……（309）
成立电工电气行业协会 ……（309）
法官与“二妹子”结对共建 ……（309）
赵铁海到柳堡“二妹子”民兵连调研 ……（309）
青海省教师考察团到柳堡中心小学参观考察 ……（309）
“欣欣微机室”落户芦村小学 ……（309）
农业部调研组到柳堡镇调研 ……（309）
表63:2014年柳堡镇主要经济社会指标实绩表 ……（310）
表64:2014年柳堡镇规模企业一览表 …（310）
表65:2014年柳堡镇村、社区基本情况表 ……（311）
鲁垛镇 ……（312）
概况 ……（312）
乱针刺绣特色产业 ……（312）
三元庵大雄宝殿落成 ……（313）
莫学春家庭走进央视《道德观察》 ……（313）
表66:2014年鲁垛镇主要经济指标实绩表 ……（313）

表67:2014年鲁垛镇规模企业一览表 …(313)
表68:2014年鲁垛镇村、社区基本情况表 …(314)
广洋湖镇 …(314)
概况 …(314)
集镇建设 …(316)
民生工程 …(316)
镇派出所“超级微警务”工程进入央视 …(316)
远洋合作社创成“国家水产健康养殖示范场” …(316)
表69:2014年广洋湖镇主要经济社会指标实绩表 …(316)
表70:2014年广洋湖镇规模企业一览表 …(317)
表71:2014年广洋湖镇村、社区基本情况表 …(317)
小官庄镇 …(318)
概况 …(318)
镇村建设 …(319)
村级组织建设 …(319)
镇中心幼儿园获省“八礼四仪教育示范园”称号 …(319)
石先村创建“全国文明村”工作通过省验收 …(319)
表72:2014年小官庄镇主要经济社会指标实绩表 …(319)
表73:2014年小官庄镇规模企业一览表 …(320)
表74:2014年小官庄镇村、社区基本情况表 …(320)
望直港镇 …(321)
概况 …(321)
集镇建设 …(322)
重建獐狮东大桥工程 …(322)
港城西路升级改造工程 …(322)
农村河道疏浚工程 …(322)
火花村现代高效农业园区项目 …(322)
望直港社会管理服务中心 …(322)
表75:2014年望直港镇主要经济社会指标实绩表 …(322)
表76:2014年望直港镇规模企业一览表 …(323)
表77:2014年望直港镇村、社区基本情况表 …(324)
射阳湖镇 …(325)
概况 …(325)
重点中心镇建设 …(326)
镇中心卫生院易地迁建工程 …(326)
编制《射阳湖镇生态文明建设规划》 …(326)
射阳湖镇古邗沟申遗通过省市验收 …(327)
射阳湖镇“村村通公交” …(327)
千名党员重温入党誓词活动 …(327)
盐宝线射阳湖段航道护岸工程第一期通过省验收 …(327)
市高标准农田建设现场会在射阳湖镇召开 …(327)
“玫瑰科技产业园”项目开工建设 …(327)
表78:2014年射阳湖镇主要经济社会指标实绩表 …(327)
表79:2014年射阳湖镇规模企业一览表 …(328)
表80:2014年射阳湖镇村、社区基本情况表 …(328)
西安丰镇 …(329)
概况 …(329)
工业集中区建设 …(330)
集镇建设 …(330)
环境整治管理 …(330)
镇村卫生工作 …(330)
便民服务体系建设 …(331)
谢正义到西安丰镇调研 …(331)
成立镇“三老”普法宣传队 …(331)
表81:2014年西安丰镇主要经济社会指标实绩表 …(331)
表82:2014年西安丰镇规模企业一览表 …(332)
表83:2014年西安丰镇村、社区基本情况表 …(332)
曹甸镇 …(333)
概况 …(333)
集镇建设 …(333)
建成崔堡村科普文化广场 …(333)
镇教育党总支部获省教工委表彰 …(334)
科学大众杂志社与镇教育党总支部结对共建 …(334)
举行宝乐大酒店开工典礼 …(334)
曹甸镇入选“全国重点镇” …(334)
曹甸通过省“卫生镇”验收 …(334)
玉河、米奇妙获批“著名商标” …(334)

晨化注册商标获批“驰名商标” …… (334)
表 84:2014 年曹甸镇主要经济社会指标实绩表 …… (334)
表 85:2014 年曹甸镇规模企业一览表 … (335)
表 86:2014 年曹甸镇村、社区基本情况表 …… (335)
泾河镇 …… (336)
概况 …… (336)
集镇建设 …… (337)
省道 S203 生态廊道植树造林项目 …… (337)
北郊生态观光园建设 …… (337)
便民服务体系建设 …… (337)
捐资助学 …… (337)
张桥村创成省“村庄规划建设示范村” …… (337)
表 87:2014 年泾河镇主要经济社会指标实绩表 …… (338)
表 88:2014 年泾河镇规模企业一览表 … (338)
表 89:2014 年泾河镇村、社区基本情况表 …… (339)
黄塍镇 …… (339)
概况 …… (339)
镇村建设 …… (340)
工业科技创新 …… (341)
平安创建 …… (341)
村集体实现平均收入 47 万元 …… (341)
获“全省社会治安综合治理先进集体” …… (341)
表 90:2014 年黄塍镇主要经济社会指标实绩表 …… (341)
表 91:2014 年黄塍镇规模企业一览表 … (342)
表 92:2014 年黄塍镇村、社区基本情况表 …… (342)
山阳镇 …… (343)
概况 …… (343)
集镇建设 …… (343)
成立“三资”管理办公室 …… (343)
城西污水处理厂第一期工程建成运行 …… (343)
集镇小游园建成开放 …… (344)
表 93:2014 年山阳镇主要经济社会指标实绩表 …… (344)
表 94:2014 年山阳镇规模企业一览表 … (344)
表 95:2014 年山阳镇村、社区基本情况表 …… (345)

人 物

新闻人物 …… (346)
周家峰 …… (346)
郑高忠 …… (346)
张广志 …… (346)
王秀珍 …… (347)
陈 超 …… (347)
季长勤 …… (347)
劳动模范 …… (347)
2014 年宝应县获得省五一劳动奖章称号者 …… (347)
万 绘 …… (347)
姚云成 …… (348)
表 96:2014 年宝应县获得市劳动模范称号者名录 …… (348)
先进个人 …… (348)
表 97:2014 年宝应县受上级表彰的先进个人名录 …… (348)
专业技术人员 …… (350)
表 98:2014 年宝应县获高级专业技术职称人员名录 …… (350)
百岁老人 …… (356)
表 99:宝应县 2014 年百岁老人名单 …… (356)

附 录

重要文献 …… (357)
关于进一步保障和改善民生工作的意见 … (357)
关于切实改进作风、密切联系群众的意见 …… (359)
关于印发《关于优秀人才引进培养的若干政策意见(试行)》的通知 …… (362)
关于印发《宝应县培育和践行社会主义核心价值观实施方案》的通知 …… (365)
县政府关于印发《2014 年全县推进依法行政工作要点》的通知 …… (368)

县政府关于印发《宝应县重大项目模拟审批实施办法(试行)》的通知……(372)
县政府关于印发《宝应县涉企行政执法暂行规定》的通知 ……(374)
县政府关于印发《关于进一步加快全县学前教育改革与发展的意见》的通知 ……(375)
县政府关于印发《宝应县企业注册登记“一照三证”并联审批实施方案》的通知……(378)
县政府关于印发《宝应县农村产权交易管理暂行办法》的通知 ……(380)
县政府关于印发《宝应县城乡医疗救助实施办法》的通知 ……(383)
重要文件 ……(385)
表100:2014年中共宝应县委重要文件目录一览表 ……(385)
表101:2014年宝应县人民政府重要文件目录一览表 ……(386)
先进集体 ……(386)
表102:2014年宝应县受上级表彰的先进集体名录 ……(386)
非物质文化遗产 ……(390)
民间文学 ……(390)
獐狮荡传说 ……(390)
民间歌舞 ……(390)
夏集车水号子 ……(390)
曹甸十番锣鼓 ……(391)
黄塍跑马阵 ……(391)
传统技艺 ……(391)
柳堡棕编技艺 ……(391)
历代名人咏宝应 ……(391)
春日东城 …… 朱曰藩(391)
广洋湖夜泛 …… 朱曰藩(392)
过宝应县 …… 爱新觉罗·弘历(392)
过射阳湖 …… 朱士彦(392)
所好轩雨霁 …… 刘宝楠(392)
戚家妇祠 …… 乔 莱(392)
泛纵棹园 …… 王式丹(392)
射阳湖 …… 蒲松龄(393)
统计资料 ……(393)
表103:人口 ……(393)
表104:地区生产总值 ……(393)
表105:固定资产投资 ……(394)
表106:财政、金融、保险 ……(395)
表107:人民生活 ……(396)
表108:农业 ……(396)
表109:工业、建筑业 ……(397)
表110:交通、邮电、供电 ……(397)
表111:国内贸易 ……(398)
表112:外经外贸 ……(398)
表113:教育、科技、卫生 ……(398)

索　引

索引 ……(399)

Main Contents

Special Recordation

Leadership Survey …… (1)
Superior Award …… (2)
Work Report …… (5)

Monographic Description

Special Note 2014 Bao Ying Lotus Festival China …… (19)
The Party's Mass Line Education Practice of Bao Ying County …… (20)
Bao Ying County Create a "National Ecological County" …… (22)
Bao Ying Implement of "Kind Person Project" …… (24)
Thousands of Bao Ying Youth Stamina Walk …… (25)

Chronicle of Events

Bao Ying Events from January to December … (27)

General Situation

Geography …… (33)
History …… (34)
Tourist Attraction …… (35)
Tourist Routes …… (36)
Geographical Indications Product …… (36)
Population and Nationality …… (39)
Administrative and Divisions …… (39)
National Economy and Social Development …… (40)
Spiritual Civilization Construction …… (43)
Organizations and Their Responsible Persons … (45)

Politics

Bao Ying County Committee of CPC …… (55)
Important Conference …… (55)
Important Events …… (57)
Organization Work …… (59)
Ideological and Propagating Work …… (62)
The United Front Work …… (64)
The Party and Construction Organization …… (65)
Taiwan-related Affairs …… (66)
Party School Work …… (66)
Retired Official Work …… (67)
Archives Work …… (68)
Party and History Work …… (70)
Bao Ying County Committee of CPC Bao Ying Standing Committee of People's Congress … (71)
Summary …… (71)
Important Conference …… (71)
Important Events …… (72)
Conduct the Recommendations …… (73)
People's Government of Bao Ying County …… (74)
Summary …… (74)
Important Conference …… (76)
Important Events …… (76)
Important Government Affairs …… (77)
Public Sector Reform …… (82)
Personnel and Talented Person …… (83)
Government Regulations …… (84)
Foreign Affairs and Overseas Affairs …… (85)
Administrative Examination and Approvement …… (86)
Local Chronicles Work …… (88)
Bao Ying County Committee of Political Consultative Conference …… (88)
Summary …… (88)
Important Conference …… (88)
Important Events …… (89)
Important Recommendations …… (90)
CPC Discipline Inspection Committee of Bao Ying County …… (91)
Summary …… (91)

Supervision …… (92)
Cases of Investigation …… (92)
Democratic Party & Commercial and Industrial Association …… (93)
Democratic National Construction Association, Bao Ying Sub-branch …… (93)
Jiu San Society, Bao Ying Sub-Society …… (93)
Federation of Industry and Commerce …… (94)

Social Association

Mass Organization …… (96)
General Labor Union …… (96)
Communist Youth of League of Bao Ying County Committee …… (98)
Women's Federation …… (99)
Science & Technology Association …… (101)
Literature & Arts Federation …… (103)
Philosophy & Social Sciences Federation …… (106)
Disabled Person's Federation …… (107)
Charity Federation …… (108)
Committee of Care for Next Generation …… (109)
Poverty Alleviation and Development Association …… (110)
Grassroots Mass Autonomy …… (111)
Social Organization and Management …… (112)

Rule and Law

Summary …… (119)
Comprehensive Management of Social Problems …… (120)
The Government's Legal System …… (122)
Police …… (123)
Inspection …… (124)
Trial …… (125)
Judiciary Administration …… (126)

Military Affairs

Chinese Armed Police …… (128)
Central Force of Armed Police Force …… (130)
People's Civil Air Defense …… (131)

Development Zones

Organic Agriculture Development Zone of Bao Ying Lake, Jiang Su …… (133)
Economic Development Zone of Bao Ying, Jiang Su …… (135)
Organic Agriculture Development Zone …… (137)
An Yi Industrial Park …… (138)
Geng Geng Industrial Park, Jiang Su …… (139)
West City Industrial Park of Bao Ying County …… (139)
Stationery Sports & Toy Goods Industrial Park of Yang Zhou City, Jiang Su …… (140)

Agriculture

Summary …… (141)
Agriculture and Forestry & Morden High-Effective Agriculture …… (142)
Agriculture Comprehensive Development …… (143)
Planting …… (145)
Vegetable Production …… (146)
Animal Husbandry …… (146)
Forest …… (146)
Agricultural Technology …… (147)
Agriculture and Forestry Supervision and Law Enforcement …… (148)
Farm Mechanization …… (149)

Water Industry

Summary …… (151)
Fishery Technology …… (152)
Base Construction …… (153)
Fishery Administration Management …… (153)

Industry

Summary …… (155)
Transmission and Distribution Equipment & New Energy Generation Industry …… (157)
Mechanical Auto Indistry …… (158)
Textile and Construction Industry …… (159)
Electronic Information and Cultural Industry …… (159)
Food and Organic Food Industry …… (160)
Coal Industry …… (160)

Construction & Housing

Construction and Installation …… (161)
Project Constructional Management …… (162)
Property Development …… (165)
Housing Security and Housing Management …… (165)
Housing and Management …… (167)

Transportation & Logistics & Power Supply

Summary …… (168)
Traffic Foundation Facilities Construction …… (168)
Road Transportation …… (169)
Water Transportation …… (171)
Transportation Management …… (171)
Logistics …… (172)
Post …… (172)
Power Supply …… (173)

Information Service Industry

Summary …… (175)
China Telecommunication Corporation Bao Ying Branch …… (175)
China Mobile Group Corporation Jiang Su Limited Corporation Bao Ying Branch …… (176)
China United Network Communication Corporation Bao Ying Branch …… (177)

Commerce Service

Summary …… (178)
Wholesale and Retail …… (178)
Supply and Marketing Cooperation …… (179)
Grain Marketing …… (180)
Tobacco Special Trade …… (181)
Salt Special Trade …… (182)
Hotel & Restaurant …… (182)

Economic and Trade with Foreign Countries, Hong Kong, Macao and Taiwan

Trade with Foreign Countries, Hong Kong, Macao and Taiwan …… (185)
Utilization of Foreign Countries, Hong Kong, Macao and Taiwan Capital …… (186)
Economic and Technical Cooperation with Foreign Countries, Hong Kong, Macao and Taiwan …… (187)

Tourism

Summary …… (188)
Tourism Resources Development …… (188)
Tourism Marketing …… (189)
Tourism Management …… (189)

Finance

Summary …… (191)
Banking Business …… (192)
People's Bank of China, Bao Ying Sub-Branch … (192)
Agricultural Development Bank of China, Bao Ying Sub-Branch …… (194)
Industrial and Commercial Bank of China Co. Ltd Bao Ying Sub-Branch …… (195)
Agricultural Bank of China Co. Ltd Bao Ying Sub-Branch …… (195)
Bank of China Co. Ltd Bao Ying Sub-Branch …… (196)
Construction Bank of China Co. Ltd , Bao Ying Sub-Branch …… (196)
Post Saving Bank of China Co. Ltd , Bao Ying Sub-Branch …… (197)
Bank of Jiang Su Co. Ltd Bao Ying Sub-Branch …… (197)
Bao Ying Rural Commercial Bank of Jiang Su Co. Ltd …… (198)
Insurance Business …… (199)
People's Insurance Company of China Co. Ltd, Bao Ying Sub-Branch …… (199)
Life Insurance Company of China Co. Ltd, Bao Ying Sub-Branch …… (200)
China Continent Property and Casualty Insurance Co. Ltd, Bao Ying Sub-Branch …… (200)
China Pacific Life Insurance Co. Ltd, Bao Ying Sub-Branch …… (201)
Securities Business & Investment Guarantee … (201)
Securities Business …… (201)
Investment Guarantee …… (201)

Finance and Taxation

Finance …… (202)
National Taxation …… (203)
Local Taxation …… (205)

Economic Public Management

Economic Planning Management …… (207)
Management of Land and Resource …… (208)
Administration of Industry and Commerce …… (210)
Supervision of Price …… (217)
Supervision of Quality and Technology …… (219)
Auditing …… (225)
Statistics …… (226)

Social Public Security

Disaster Prevention and Reduction …… (228)
Agriculture Security …… (228)
Drug and Food Security …… (229)
Public Health Security …… (230)
Environmental Safety …… (231)
Internet Information Security …… (233)
Production Safety …… (233)
Fire Safety …… (235)

Urban Construction and Management

Summary …… (237)
Urban Planning …… (237)
Municipal Utilities …… (238)
Greening …… (239)
Villages and Small Towns Construction …… (240)
Urban Management …… (241)

Environmental Protection and Ecological Construction

Summary …… (244)
Environmental Monitoring …… (244)
Ecological Infrastructure Construction …… (245)
Ecological Environmental Monitoring …… (245)

Ecological Civilization Construction …… (246)

Water Conservancy

Summary …… (247)
Water Conservancy Facilities Construction … (247)
Water Affairs Management …… (248)
Rural and Urban Water Supply …… (248)

Science Technology

Summary …… (249)
Scientific and Techological Innovation …… (250)
Project and Results of Science and Technology …… (251)
The Union of Industy-Study_Research …… (256)
Protection of Intellectual Property Rights …… (257)
Seismic Surveillance …… (258)
Weather Report …… (258)

Education

Summary …… (260)
Preschool Education …… (261)
Primary Education …… (263)
Secondary Education …… (265)
Professional Education …… (267)
Community Education …… (268)
Teaching Staff …… (269)
Educational Supervision …… (270)

Culture & Sports

Summary …… (271)
Newspaper …… (271)
Broadcasting Television …… (272)
Cultural Career …… (273)
Drama …… (276)
Local History Work …… (276)
Sports …… (279)

Health Care

Summary …… (280)
Medical Service …… (281)
Disease Prevention and Control …… (282)
Maternity and Child Care …… (283)
Traditional Chinese Physician and Chinese Medicine …… (283)
Medical Affairs Management …… (284)
The Patriotic Health Campaign …… (284)
The New Rural Cooperative Medical Care …… (285)

People's Livelihood

People's Life …… (286)
Civil Affairs Management …… (287)
Social Succor and Welfare …… (287)
Army and Give Preferential Treatment to Their Family Members …… (289)
Labor and Employment …… (290)
Social Security …… (291)
Population and Family Planning …… (293)
Ethnic Groups and Religious Work …… (295)

Rural Economy and Social Development

An Yi Town …… (296)
Fan Shui Town …… (301)
Xia Ji Town …… (304)
Liu Bao Town …… (308)
Lu Duo Town …… (312)
Guang Yang Hu Town …… (314)
Xiao Guan Zhuang Town …… (318)
Wang Zhi Gang Town …… (321)
She Yang Hu Town …… (325)
Xi An Feng Town …… (329)
Cao Dian Town …… (333)
Jing He Town …… (336)
Huang Cheng Town …… (339)
Shan Yang Town …… (343)

Figures

News Figures …… (346)
Labor Model Figures …… (347)

Advanced Models …… (348)
Professional Technicians …… (350)
Centenarian Figures …… (356)

Appendix

Important Document …… (357)
Important Files …… (385)
Advanced Groups …… (386)
The Intangible Cultural Heritage …… (390)
Folkore …… (390)
Folk Songs and Dances …… (390)
Traditional Arts …… (391)
Famous Ancients Admire Baoying …… (391)
Statistics …… (393)

Index

Index …… (399)

特　载

Te　Zai

领导调研

■林左鸣到宝胜集团调研　4月11日，中国航空工业集团公司董事长林左鸣一行赴宝胜集团调研。在宝胜集团调研期间，林左鸣一行实地察看宝胜电缆城、宝胜普睿司曼电缆有限公司、宝胜科技城等生产现场，听取宝胜集团关于公司经营和发展的情况汇报，对宝胜集团取得的成绩表示肯定。林左鸣表示，重组宝胜集团是中航工业实施融入世界航空产业链、融入区域经济发展圈“两融”战略的重要组成部分。中航工业重组宝胜后，对宝胜采取灵活开放模式，使宝胜在一个充分自如的情况下运转；中航机电要有创新意识，进一步加大内部激励措施，通过股权激励等一系列有效机制促进宝胜的长远发展；同时，通过融合对接，加快实施宝胜融入中航工业发展战略，促进宝胜更好发展。中航工业将全力以赴，整合全集团公司之力，推动宝胜快速发展，做大做强，成为全国电线电缆行业的领导者。他希望中航机电和宝胜集团要充分利用好航空产业园这个平台，强化互联网经济思维，推动技术跨界整合，发展“创意经济”，采用全新的管理模式、营销模式、商业模式，扩大非航空民用产品产业规模，实现宝胜的跨越发展。中国航空工业集团公司副总经理吴献东、总经理助理谭卫东，中航机电系统有限公司等直属单位主要领导，扬州市委书记谢正义、宝应县委书记王炳松、县长王庭国等参加调研活动。

（鉴　文）

■谭瑞松到宝胜集团调研指导工作　10月10日，中国航空工业集团公司总经理谭瑞松一行到宝胜集团调研指导工作，谭瑞松等认真听取宝胜集团经营发展情况的汇报，考察调研宝胜集团电气公司、中压事业部、宝胜普睿司曼高压电缆生产线和宝胜科技城等生产现场。他表示，宝胜集团作为中航工业的一个重要成员企业，希望宝胜集团咬定工作目标不动摇，争做“世界知名、全国第一”。中航工业顺利重组宝胜集团，得益于江苏省委、省政府的思



9月20日，中国航空工业集团公司总经理谭瑞松（右三）一行到宝胜集团调研指导工作　宝胜集团/供稿

想大解放，向前看、站位高、重长远，也看得出宝胜集团的大胸襟、大气魄。希望双方以超前眼光，形成合力、发展产业，不求所有、但求发展，必须坚定不移地把好事办好。宝胜生产管理有方、文化有形、战略有序、支持有力，希望宝胜做到“树大”机制不能退化，不能有依靠“大树”的思想，要做到依托不依赖，继续保持作为市场法人“打天下”的信心；宝胜品牌不能弱化，要继续发挥自身优势，在中航工业这个金字招牌下，不断做响宝胜品牌；执行协议不能变化，要按照中航工业重组宝胜的协议，制订好计划，分解目标，加快落实；实现目标不能动摇，宝胜要在电线电缆行业做“世界知名、中国第一”。通过各方的共同努力，用3～5年的努力，让全县人民看到，让宝胜员工看到，省委、省政府做出的宝胜与中航工业强强联合的决策是正确的。中国航空工业集团公司董事会秘书、总经济师陈元先，扬州市委书记谢正义，市委常委、市委秘书长陈扬，副市长孔令俊，县领导王炳松、王庭国等参加活动。

（鉴　文）

■李学勇到宝应县调研经济工作　12月3日，江苏省委副书记、省长李学勇一行到宝应县专题调研经济工作。李学勇等到氾水镇新民村实地察看区域供水、村庄建设、环境整治等情况。他在新民村走进农民家中，察看自来水的水质水压，并询问水价，高度肯定宝应县加大投入、实现区域供水全覆盖的做法和成绩。他看到新民村的村容村貌干干净净，环境绿化清清爽爽十分高兴，提出：要把农村基础设施建设好，让广大农民享受到新农村建设的新成果。李学勇一行到江苏宝应经济开发区调研宝胜科技城建设情况，对于总投资50亿元的宝胜科技城项目进展顺利，实现第一期工程投入使用，特种电缆、矿物绝缘防火电缆、精密铜导体生产线全面投产予以充分肯定。他走进生产车间，详细了解生产装备、产品、产能，以及宝胜集团与中国航空工业集团公司合作情况等，希望宝胜集团要进一步加大技术改造和科技创新力度，加快转型升级、做大做强，打造百年企业。在调研中，李学勇强调：宝应作为苏中与苏北结合部地区要抢抓政策机遇，坚持高起点规划、高门槛准入、高标准建设、高质量效益，以改革的思路和创新的方法，加快转型升级步伐，促进和实现地区快速崛起，为全省区域全面、协调和可持续发展作出应有贡献。省委常委、副省长徐鸣，省政府秘书长张敬华，省有关部门主要负责人，扬州市委书记谢正义、市长朱民阳及县领导王炳松、王庭国等参加调研活动。　（鉴　文）

上级授誉

■宝应县创成“国家气象为农服务示范县”　3月，宝应县启动创建“国家气象为农服务示范县”工作。县气象局选择柳堡镇村民广场、安宜镇三里村、黄塍镇高效农业试验田为全县“气象为新农村服务”的示范镇、示范村、示范点。向上争取中央财政“三农”服务专项资金，在示范镇（村、点）分别安装自动气象站，建立气象科普宣传园地等。10月25日，江苏省气象局专家组一行到宝应县，对创建“国家气象为农服务示范县”工作进行验收。专家组通过现场察看示范镇（村、点），查看创建工作档案资料等，对宝应县创建“国家气象为农服务示范县”工作予以肯定，宣布通过评审验收。　（汪　丽）

■宝应县成功创建“全国义务教育发展基本均衡县”　4月16—17日，教育部组织的国家级督导验收组对宝应县创建“全国义务教育发展基本均衡县”进行现场评估验收，验收组全体成员抽签分组分赴宝应县实验初级中学、实验小学、黄塍镇中心初级中学、射阳湖镇水泗初级中学、西安丰镇南窑小学和安宜镇老鸦庄小学，就校园环境、硬件设施、常规管理、教育质量、校园文化及特色建设等进行检查。反馈会上，专家们对宝应此项创建工作给予较好评价，宝应县顺利通过创建“全国义务教育发展基本均衡县”验收。　（仲怀碧）

■北河村获评“全国一村一品示范村”　7月31日，农业部下发通知，公布第四批“全国一村一品示范村镇”名单，宝应县望直港镇北河村获评“全国一村一品示范村”。　（王　珏）

■宝应县获批“全国新型农民培育工程示范县”　8月4日，农业部办公厅、财政部办公厅联合下发通知，宝应县被确定为“全国新型农民培育工程示范县”。　（邵耕耘）

■宝应县成功创建“国家一级档案馆”　9月16日，国家档案局馆室司司长孙钢率测评专家组一行5人到宝应县，对县档案馆创建“国家一级档案馆”工作进行测评验收。专家组通过对县档案馆硬件设施、条件保障、资源建设、开放利用、数字化档案建设等方面工作进行测评验收，对宝应县档案工作予以充分肯定：一是县委、县政府建成一个现代化的档案馆；二是民生档案工作做得扎实有效；三是利用档

案开展文化建设，更好为宣传核心价值观服务；四是数字化档案馆建设投入较大、进展较快；五是建成一支踏实肯干，能干事、能干成事的队伍。孙钢代表国家档案局宣布，宝应县档案馆以96.6分通过测评验收，成为扬州市各县（市、区）中第一家“国家一级档案馆”，并现场颁发“国家一级档案馆”标牌和证书。江苏省档案局副局长项瑞荃，扬州市档案局局长宗金林，县委副书记、县长王庭国，副县长杨洪国等参加测评验收活动。　（鉴　文）



9月16日，国家档案局领导向县档案馆颁发“国家一级档案馆”证书　杨　清/摄

■宝应县获批“国家级出口食品农产品质量安全示范区”　9月24日，国家出口食品农产品质量安全示范区创建考核验收组到宝应县，对该县创建“国家级出口食品农产品质量安全示范区”工作进行考核验收。宝应县从2013年8月开始启动“国家级出口食品农产品质量安全示范区”创建工作，由扬州出入境检验检疫局、县政府共同负责创建。示范区区域为整个县行政区域，西安丰镇、氾水镇、鲁垛镇、射阳湖镇、广洋湖镇、望直港镇等6个镇为重点区域。示范区产品包括荷藕、慈姑、有机大米、有机酱油、有机醋等，示范区基地面积1.05万公顷。考核验收组通过听取宝应县情况汇报、现场询问相关问题、查阅相关资料、实地查看莲花农资经营店、国家有机食品质量监督检验中心（江苏）、扬州宝应湖西岛有机农场有限公司等现场，对宝应县创建工作给予充分肯定，认为宝应县对创建工作重视程度高，各成员单位职责明确、通力协作；有较为完善的能够满足国家级示范区建设要求的相关配套管理制度；环保部门能够根据当地实际情况、产业发展特点对影响食品农产品安全的水质等环境因素实施有效的监测，并对监测结果提出详细对策和建议；农业化学投入品治理有创新举措，初步引入数字化管理系统，开发出农药经营监管信息平台；食品农产品生产企业和基地论证覆盖率高。11月20日，国家质量监督检验检疫总局发布公告，宝应县正式获批“国家级出口食品农产品质量安全示范区”。　（鉴　文）

■宝应县获“中国河蟹产业先进县”称号　9月27—28日，在北京召开的中国河蟹产业先进单位、先进个人表彰大会上，宝应县被中国渔业协会河蟹分会授予“中国河蟹产业先进县”荣誉称号，江苏水仙实业有限公司董事长、总经理华伯仙被授予“中国河蟹产业杰出贡献人物”荣誉称号。

（朱爱农）

■宝粮集团获批“农业产业化国家重点龙头企业”　11月4日，农业部等全国农业产业化联席会议八部门印发《关于递补54家企业为农业产业化国家重点龙头企业的通知》，江苏宝粮控股集团有限公司榜上有名，这是宝应县继江苏荷仙食品集团有限公司之后获批的第二家“农业产业化国家重点龙头企业”。江苏宝粮控股集团有限公司成立于2011年10月，是江苏省第一家县级集粮食种植、购销、加工、运输、仓储、检测、集散、配送为一体的粮食集团公司，下辖江苏宝应湖粮食物流中心有限公司、扬州市名佳食品有限公司、宝应县奕佳农牧有限公司、宝应县永佳米业有限公司、江苏宝应湖粮食运输有限公司、江苏宝粮油脂有限公司、江苏宝粮酒业有限公司等7家子公司。2014年，该集团总资产7.5亿元，全年实现销售收入15亿元、利税3000万元。　（鉴　文）

■中昊农资连锁获评“全国百佳（优秀）农资经销商”　11月7日，中华合作时报社、中国农资流通协会、中国农资传媒共同举办的“2013—2014年全国百佳（优秀）农资经销商推选活动”揭晓，宝应县中

昊农资连锁有限公司被授予“全国百佳(优秀)农资经销商”。 (王 莹)

■宝应县创成“全国基层中医药工作先进单位” 11月12日,国家中医药管理局专家组到宝应县,对创建“全国基层中医药工作先进单位”工作进行现场评审。专家组通过听汇报、查资料、实地检查等方式对创建工作进行全面评估。12月18日,国家中医药管理局发文确认宝应县达到“全国基层中医药工作先进单位”建设标准。 (张正军 杨寿海)

■庆丰合作社获评“全国十佳优秀示范农机合作社” 11月29日,中国农业机械学会农业机械化分会与农机360网共同主办的“中国农业机械化发展论坛”在海南省博鳌亚洲论坛永久会址召开,会议同期举办第五届“精耕杯”农业机械行业评选颁奖典礼,宝应县氾水镇庆丰收割机跨区作业合作社获得“全国十佳优秀示范农机合作社”荣誉称号。2014年,庆丰收割机跨区作业合作社有社员169人,大型农机具169台(收割机130台、大中型拖拉机19台、高速插秧机20台),作业范围南至海南省、北至黑龙江省,全年作业总收入4675万元。 (鉴 文)

■远洋合作社创成“国家水产健康养殖示范场” 12月11日,农业部公布2014年度“国家水产健康养殖示范场”名录,广洋湖镇远洋水产品流通专业合作社名列其中。广洋湖镇远洋水产品流通专业合作社以发展生态、高效、标准化水产养殖为重点,推广精品鳜鱼养殖,带动周边养殖渔民85户从事水产健康养殖。合作社区域养殖水质符合NY5051-2001《无公害食品淡水养殖用水水质》规定,有毒有害物质含量符合GB/T18407-4-2001《农产品安全质量水产品产地环境要求》规定,水产品品质完全符合无公害农产品品质要求,为成功创建“国家水产健康养殖示范场”打下坚实基础。 (周振华)

■“晨化”获批“中国驰名商标” 12月18日,国家工商行政管理总局商标局评审委员会下发《关于认定扬州晨化新材料股份有限公司晨化商标为驰名商标的批复》(商评驰字〔2014〕55号),认定扬州晨化新材料股份有限公司在商标注册用商品和服务国际分类第1类阻燃剂、表面活性剂商品上的“晨化”及图注册商标为“中国驰名商标”。这是宝应县继“宝胜”“宝应湖”“兴洋”之后获得的第四个“中国驰名商标”。 (王志敏)



“晨化”获批“中国驰名商标”
县市场监管局/供稿

■宝应县创成“国家慢性病综合防控示范区” 12月26日,宝应县被国家卫生和计划生育委员会命名为“国家慢性病综合防控示范区”。宝应县自2012年启动创建“国家慢性病综合防控示范区”工作,创建期间,实施全民健康知识普及惠民行动,建立健全“政府主导、部门配合、技术支撑、全社会参与”的慢性病防控工作机制,开展慢性病规范管理、高危人群干预、健康教育与促进、全民健康生活方式“四大行动”。宝应县创建“国家慢性病综合防控示范区”工作于2013年6月通过省验收,于2014年2月—10月接受国家卫生和计划生育委员会组织的不暴露身份调研。宝应县在扬州市各县(市、区)首家创成“国家慢性病综合防控示范区”。

(张正军 杨寿海)

■永红合作社获“全国示范合作社”称号 2014年,宝应县相庄永红生猪产销专业合作社被农业部命名为“全国示范合作社”。该社成立于2005年,由夏集镇相庄村生猪养殖大户殷永红等人发起组建,2007年依法进行工商登记,2013年注册“宝潼”牌商标。合作社先后被评为“扬州市‘五好’农民专业合作社示范社”“江苏省‘五好’农民专业合作社示范社”。合作社有成员330人,全年实现销售收入1500万元,母猪存栏量1300头,在扬州市区设有农产品直销店。 (朱国俊)

工 作 报 告

突出创新转型 推动加快发展
奋力开创“四个宝应”建设新局面

——在中共宝应县委第十一届第十二次全体(扩大)会议上的讲话(摘要)

王炳松
(2014 年 12 月 30 日)



县委书记、县人大常委会主任
王炳松
小 品/摄

一、2014 年工作的回顾

2014 年,全县上下认真贯彻落实党的十八大、十八届三中全会和习近平总书记系列重要讲话精神,以开展党的群众路线教育实践活动为动力,以“改革全面深化年、产业发展提升年、新型城镇化推进年、能力作风优化年”为抓手,全力以赴抓重点、攻难点、创亮点,全县各项工作取得新的成效,“四个宝应”建设迈出坚实步伐。

2014 年,我们坚定不移推进产业发展,主体指标稳中有进。面对复杂多变的宏观环境和经济下行的巨大压力,始终突出稳增长、保目标,聚焦产业发展,优化推进机制,强化服务指导,全县经济保持良好发展势头。全年实现地区生产总值 418.3 亿元,增长 11.2%。财政总收入 47.66 亿元,其中公共财政预算收入 27.28 亿元、增长 15%。工业开票销售额 514.9 亿元、增长 12%,增幅列全市第三名,设备抵扣税 1.85 亿元、增长 13.2%,工业用电量 10.45 亿千瓦时、增长 4.5%。实际到账外资 3164 万美元,外贸自营出口额 6.1 亿美元。新增高效设施农业面积 1333.33 公顷、有机种植面积 333.33 公顷,宝粮集团跻身“农业产业化国家重点龙头企业”,创成“国家级出口食品农产品质量安全示范区”,荣获“中国河蟹产业先进县”称号。服务业增加值占比较上年提高 1.5 个百分点。建筑业增加值增长 15.2%。全年向上争取非普惠性无偿资金 12 亿元。

2014 年,我们一着不让主攻项目建设,发展后劲明显增强。坚持以重大项目建设为抓手,务实开展招商活动,全力加快项目建设,超额完成市下达项目建设任务。全年新开工工业重大项目 6 个、亿元项目 10 个,农业亿元项目 6 个,服务业重大项目 4 个、亿元项目 8 个。企业培植成效明显,全年净增工业亿元企业 5 家、规模企业 29 家。园区共建取得实质性进展,宝应经济开发区与上海莘庄工业园合作共建正式签约,中航产业园项目开始启动。科技创新有力推进,制订出台人才引进和培养实施意见,获批省“双创计划”3 项、“博士计划”9 项,新增国家“高新技术企业”11 家、省“高新技术产品”75 个。

2014 年,我们注重统筹加快城镇建设,新型城镇化稳步推进。围绕“四个城建”要求,紧扣“三年行动计划”,统筹推进城镇建设。县城总体规划正

在抓紧修编，规划展示馆正式对外开放。生态新城基础设施和功能配套进一步完善，新城九年一贯制学校第一期工程交付使用。特别是以党的群众路线教育实践活动整改落实为契机，进一步强化民生城建，整治改造老旧小区 6 个、总面积 17 万平方米，“三桥六路”拓宽改造、背街小巷亮化美化统筹推进。城镇建设管理水平不断提升，汜水镇、曹甸镇被命名为“全国重点镇”，汜水镇获批省“规划建设示范镇”，县级数字化城管平台建成并投入试运行。基础设施建设力度加大，省道 S203 宝应段和汜水运河大桥建成通车。

2014 年，我们倾心倾力实施民生工程，社会建设富有成效。始终把民生幸福作为根本追求，顺应百姓期盼，强化有效投入，办好民生实事，促进民计民生持续改善。城镇和农村居民人均可支配收入分别增长 10%、11%。社会保障体系进一步完善，城乡低保、五保供养和医疗救助、残疾救助标准全面提高，急难家庭临时救助政策有效落实，各类保障性住房加快建设。高考拔尖人才及本科达线人数列全市第一，县文化中心建成开放，医疗卫生服务水平进一步提升，县档案馆创成“国家一级档案馆”，人口计生、食品药品安全等工作迈出新的步伐。农村乡级河道整治任务顺利完成，生态中心、生态廊道抓紧建设，被环境保护部命名为“国家生态文明建设示范区”。平安法治宝应建设深入推进，信访工作机制不断完善，治安防控、公正司法得到加强，分别被江苏省委、省政府和省综治委授予“2011—2014 年度社会治安综合治理先进集体”“平安建设先进县”称号。

2014 年，我们务求实效推进机制创新，重点改革有序实施。坚持问题导向，突出重点领域，有序推进改革。着眼于提升服务效能，深化行政审批制度改革，整合资源推动县、镇、村三级便民服务体系建设，县政务服务中心审批事项进驻率、授权率均达 90%，10 个镇建成敞开式服务大厅，村级便民服务站实现全覆盖。着眼于提高镇（区）基本财力保障能力，调整完善财政分配体制，理顺县镇两级财权和事权。着眼于激发农村发展活力，全面完成农村土地确权登记颁证试点工作，县镇农村产权交易平台建成运营。着眼于优化金融服务，积极推进金融改革，被批准为省“金融改革试点县”。

2014 年，我们聚焦“四风”强化整改落实，党的群众路线教育实践活动扎实开展。按照中央和省、市委统一部署，坚持领导带头、上下联动、从严督导，有效传导责任压力，扎实抓好教育实践活动各个环节工作。特别是结合中央和省委巡视组整改意见，突出问题导向，强化即知即改，注重建章立制，先后出台切实改进作风、加强民生城建、控减村级债务、加强党政机关经费管理等 25 项制度，投资 1.8 亿元组织实施 37 项民生工程，开展“三超”“吃空饷”、领导干部在企业任（兼）职等专项治理，建立整顿软弱涣散党组织“3 + 1”联动机制，选树李树干、吴秀等一批先进典型，广大干部群众切身感受到活动成果。

2014 年，我们优化队伍提升能力素质，党的建设切实加强。高度重视宣传思想工作，大力开展社会主义核心价值观宣传教育，深入实施“宝应好人”工程，6 人入选“中国好人榜”候选人，1 人当选“中国好人”。完善干部培养锻炼、选拔任用、监督管理和激励关爱机制，深化村级组织“四有一责”建设，评选 14 名“四星级”村党组织书记，选派机关副科职和年轻中层干部到村担任“第一书记”，干部队伍和基层党组织建设得到加强。扎实推进“两个责任”落实，进一步健全惩防体系，加强制度约束，创新举办“电视问政”活动，切实加大用权监督和腐败案件查处力度，营造了风清气正的良好氛围。督查考核机制进一步完善，工作压力有效传递。坚持紧贴中心、服务大局，人大、政协工作进一步强化，人武、统战、群团等工作取得了新的成效。

成绩的取得，饱含着全县广大干部群众的心血和汗水，凝聚着社会各界的智慧和力量。在此，我代表县委，向为“四个宝应”建设做出贡献的同志们，向给予我们大力支持的社会各界人士，表示衷心的感谢！

在充分肯定成绩的同时，我们也要清醒地看到，我县经济总量不大、结构不优，创新转型的任务还十分艰巨；项目建设实在度不高、推进不快，部分新增长点未能达到预期目标；城镇建设水平有待提升，新型城镇化推进力度需要进一步加大；民生工作还有许多不足，维护社会稳定的压力仍然较大，加强生态文明建设还需要下更大功夫；发展环境还需进一步优化，特别是少数干部存在动力不足、能力不强、作风不实等问题。对此，我们务必高度重视，切实加以解决。

二、面临的形势和任务

2015 年是贯彻落实党的十八届四中全会精神

的开局之年，是全面深化改革的关键之年，也是“十二五”规划的收官之年。做好明年工作，面临着新的形势、新的任务。前不久召开的中央经济工作会议，在深入分析当前经济形势的基础上，做出了经济发展已经进入新常态的重大战略判断。12 月 13 日—14 日，习近平总书记在视察江苏时发表重要讲话，提出了协调推进“四个全面”，加快推动经济发展、现代农业建设、文化建设、民生建设、全面从严治党等“五个迈上新台阶”，努力建设经济强、百姓富、环境美、社会文明程度高的新江苏的新要求。全县上下要认真学习，深刻领会，把思想和行动统一到中央对当前经济形势的科学判断上来，统一到习总书记的重要讲话精神上来。

适应新常态，我们必须坚持加快发展不动摇。经济发展进入新常态，没有改变我国发展仍处于可以大有作为的重要战略机遇期的判断，改变的是重要战略机遇期的内涵和条件；没有改变我国经济发展总体向好的基本面，改变的是经济发展方式和经济结构。特别是国家进一步加大了对企业创新、产业升级、生态环保等方面的支持力度，为我们加快转方式、调结构提供了更大的余地和空间；随着连淮扬镇铁路的开工建设，我县将迎来“高铁时代”，为我们加快融入苏南和上海都市圈提供了重要通道；沿河区域发展将被纳入全省“十三五”规划的重点，南水北调东线源头地纳入国家生态补偿战略，也为我们放大生态优势、实现洼地崛起提供了政策支持；尤其是这几年我们矢志不渝狠抓项目建设，一批重大项目相继落地，更为我们推进加快发展提供了有力支撑。我们必须科学认识新常态、主动适应新常态、积极引领新常态，准确把握经济发展新常态的趋势性变化，始终牢记发展不充分、不全面、不平衡仍是宝应面临的主要矛盾，做到战略上保持定力、战术上积极作为，进一步坚定加快发展的信心，抢抓发展机遇，拓宽发展路径，激发发展动力，推动我县经济社会发展行稳致远。要以项目支撑发展，进一步聚焦聚力，优化招商机制，优化平台打造，优化要素保障，加快项目建设，以扩大有效投入推动经济持续健康发展。要以改革推动发展，坚持改革方向，把握改革重点，扎实推进行政体制改革，不断深化行政服务体系改革，积极实施国资国企改革，稳步推进农村改革，切实加强金融改革创新，使改革举措有效转化为发展动力。要以创新驱动发展，进一步激发创新活力，加快人才创新、技术创新、产业创新，努力实现更有质量、更有效益、更可持续的发展。

把握新要求，我们必须坚持重点突破不放松。习近平总书记在江苏视察时的重要讲话，着眼于时代背景和战略全局，为江苏发展确立了新坐标、明确了新任务，发出了“迈上新台阶、建设新江苏”的动员令。我们要把学习贯彻总书记对江苏工作的重要指示精神与贯彻落实党的十八大和十八届三中、四中全会精神紧密结合，与深入学习贯彻总书记系列重要讲话精神紧密结合，与推进“四个宝应”建设的具体实践紧密结合，进一步明确方向，抓住重点，务求突破。要更加突出创新转型，在推进产业发展上求突破。牢牢把握稳增长与转方式、调结构的结合点，着力加快工业扩张转型、服务业提速增效和现代农业建设，确保全县经济实力明显提升。要更加突出城乡统筹，在推进新型城镇化上求突破。紧紧围绕精致城建、民生城建、产业城建、生态城建的总要求，坚持城乡一体，强化规划引领，着力做优品质、完善功能、强化管理，确保城镇形象明显提升。要更加突出民生改善，在推进生态文明建设上求突破。始终坚持民生优先，着力办好民生实事，努力让人民群众有更好的教育、更稳定的工作、更满意的收入、更可靠的社会保障、更高水平的医疗卫生服务、更舒适的居住条件、更优美的环境。要更加突出队伍建设，在推进全面从严治党上求突破。坚持以严的标准要求干部，以严的制度管理干部，以严的纪律约束干部，努力营造良好政治生态。

立足新起点，我们必须坚持真抓实干不懈怠。新常态、新要求意味着新起点，对我们的能力作风提出了新考验。适应新常态、把握新要求，需要我们振奋精神、主动作为。主动才能把握先机，主动才能大有作为。对当前增长回落、经济下行不能听之任之，对改革发展的困难挑战不能无所作为，对宏观环境变化带来的工作压力不能有畏难情绪。要牢固树立忧患意识、担当意识、进取意识，自觉遵循新常态下经济运行规律，深刻领会习总书记对江苏工作提出的新要求，进一步提升目标定位、确立更高追求，奋发有为做好各项工作。需要我们提升能力、创新思维。经济发展进入新常态，呈现出许多新变化、新特征、新动力。我们要加强学习、加强研究，提升专业能力，增强战略思维，善于分析形势、把握大势、看清走势，特别是在有可能影响和决定未来发展的问题上，多一点敏锐性，审时度势，科学决策，超前行动，牢牢把握发

展的主动权。需要我们求真务实、狠抓落实。在形势复杂、任务繁重的情况下，我们既要善谋大事，更要善抓落实。对看准的事情要抓紧抓早，对定下的事情要抓实抓细，特别是对重大项目、重点工程、重要任务，要发扬“钉钉子”精神，始终紧盯不放，把握节点，强势推进，务求实效。需要我们锲而不舍、持续努力。无论是产业项目、城建工程，还是民生实事，都具有一定的连续性、累积性。我们要始终保持一股持之以恒、久久为功的韧劲，一件事情接着一件事情办，一年接着一年干，一任接着一任做，积小胜为大胜，一步一个脚印把宝应各项事业推向前进。

三、2015 年的主要工作

2015 年全县工作总的指导思想是：深入贯彻落实习近平总书记系列重要讲话精神，按照党的十八届三中、四中全会和中央经济工作会议以及省、市委全会的决策部署，突出创新转型、加快发展，着力提升产业发展水平，着力加快新型城镇化进程，着力推进民生发展和生态文明建设，着力推进全面从严治党，不断开创“四个宝应”建设新局面。

明年全县经济社会发展的主要目标是：地区生产总值增长 10.5%，公共财政预算收入增长 10%，城镇、农村居民人均可支配收入分别增长 10%、11%。

围绕上述目标，要扎实抓好以下重点工作：

（一）以创新转型为核心，扎实推进产业发展，有效提升“实力宝应”水平

产业强则经济强。要紧扣创新转型主线，坚持“四化”同步、量质并举，加快构建现代产业体系，不断提升经济发展质效。

1. 坚持工业强县方略，突出扩张转型导向。始终坚持工业第一方略不动摇，进一步强化项目建设、企业培植和科技创新，推动工业经济在扩量提质中转型升级。

要突出以质量为重点的核心指标。立足基本产业，落实有效措施，强化组织调度，提升运行质态，确保明年工业开票销售额增长 12%，入库税收、设备抵扣税分别增长 10%，实际到账外资 5000 万美元，外贸出口 6.2 亿美元。各镇（区）、各产业推进专线要紧扣核心指标，把握节点序时，强化责任“倒逼”，以责任促落实、保成效。

要突出以项目为抓手的后劲培植。始终坚持项目为王，加大推进力度，确保全年实施重大项目 6 个、亿元项目 12 个、5000 万元项目 20 个。项目招引要提效。挖掘企业资源引项目，努力在引进上下游配套企业和推动企业合作重组上实现新突破。突出专业阵地招项目，整合优化各镇（区）招商驻点，有效发挥宝应经济开发区与上海莘庄工业园南北共建的阵地作用，谋求产业转移项目效应。强化产业集聚争项目，围绕产业链高端环节、龙头企业实施精准招商，变项目招商为产业招商、单体引进为集群引进。注重技改投入上项目，鼓励企业开展装备更新，加快技术改造，确保全年实施 500 万元以上技改项目 30 个，其中 5000 万元以上项目 10 个。项目推进要提速。对协鑫燃气发电、永顺泰麦芽等具有较高成熟度的项目，要加大跟踪洽谈的频度和密度，确保尽快签约。对已经签约的项目，要明确开工建设、设备安装和投产达效的具体时间，以时间节点倒逼进度和成效。项目服务要提质。要保障用地供给，进一步盘活、用好存量，积极争取指标，确保获批点供项目 1 个、盘活存量土地 66.67 公顷以上。要破解融资瓶颈，深化金融改革创新，积极推动直接融资，不断拓宽融资渠道。要强化人力资源保障，加大跨地区劳务合作力度，保证企业用工需求。同时，供电部门要主动做好项目对接，想方设法保障项目建设用电需求。

要突出以创新为标志的转型升级。一是招引新项目。围绕产业链关键环节，下力气招引一批投资强度大、科技含量高、带动能力强的龙头项目，以高新项目的引进推动工业转型升级。二是注重新装备。深入推进“两化融合”，鼓励企业引进先进装备，提高劳动生产率，提高产品质量，提高产业层次。三是开发新产品。引导企业加大与科研院所的协作力度，强化企业自主创新能力，全年新增国家“高新技术企业”7 家、省“高新技术产品”70 个以上。四是引进新人才。深入开展“百博进百企”“院士专家宝应行”等活动，充分发挥科技镇长团“招才引智”作用，放大“名师工作室”效应，全年柔性引进高层次创新创业人才 30 人以上，其中获批省市人才计划项目资助 15 人以上。五是建设新载体。大力推进企业“三站三中心”建设，确保新增“企业工程技术研究中心”省级 2 家、市级 10 家。

要突出以实力为关键的企业培植。深入实施企业梯度培育计划，强化政策激励、协调服务，推动企业加快扩张、提质增效，确保全年净增销售额过 10 亿元企业 1～2 家、销售额过亿元企业 10 家、规

模企业30家。要引导和鼓励企业通过战略合作、上市融资等方式,加快提升竞争实力。宝胜集团要抓住与中航工业集团战略合作的机遇,加快项目建设,强化市场开拓,推进管理创新,力争明年开票销售额突破200亿元。

要突出以集约为要求的平台打造。一是整合优化城区工业主板块。加快宝应经济开发区与安宜、望直港、山阳、泾河、黄塍工业园区融合发展,促进项目集群、产业集聚,重点打造输变电装备产业园、机械装备产业园、汽车汽配产业园、食品和有机食品产业园。二是有效提升重点工业集中区。推动氾水、曹甸、柳堡3个重点镇工业集中区适度扩张,依托现有产业基础,不断提升项目层次、投资强度和产出水平。三是调整盘活乡镇工业园区。一般镇工业园要有效控制无序扩张,通过挖掘资源、盘活存量、腾笼换鸟等途径,提升产出水平和贡献能力。2015年,重点工业集中区和一般镇工业园区要分别规划建设6.67公顷和3.33公顷左右的创业园,搭建创业平台,承接中小项目,推动全民创业。

2. 做优服务业发展文章,谋求财税贡献业绩。进一步突出服务业主体地位,推动产城互动、融合发展,促进服务业发展速度提升、比重提升、贡献提升。

强化项目建设。突出特色项目、品质项目的招引,加快红星美凯龙商业综合体、泰山殿佛教历史文化街区、汽车商贸区等项目建设,加大生态新城总部楼宇、宝应经济开发区城市综合体等项目推进力度,引进和实施一批现代服务业态项目,确保全年新开工建设10亿元项目3个、亿元项目8个。

强化业态培植。抢抓连淮扬镇铁路开工建设机遇,加快重点物流园区建设,有效引进品牌物流、专业物流企业落户园区,推动物流企业集聚发展。进一步放大生态、地热资源优势,积极引进生态休闲、温泉旅游、健康养生等大型特色项目,加快推动宝应湖、射阳湖休闲度假区深度开发。引进大型品牌连锁经营,提升传统商贸流通业发展层次。大力培育高端服务业态,着力推进研发设计、软件信息、文化创意、电子商务等新型业态加快发展。有效强化金融机构引进,争取南京银行尽快在我县设立分支机构。引导各类社会资本投入发展健康、养老、家政服务业。优化城市经营环境,引导房地产业健康发展。

强化财税贡献。突出税源导向,加强企业梯度培育,促进企业做精做专、做大做强,全年净增千万元税收企业8家、百万元税收企业20家、规模企业30家以上,服务业税收增长15%以上。

强化部门责任。进一步加大服务业发展组织领导推进力度,各产业牵头部门要明确发展定位,细化指标体系,找准工作着力点,切实落实好产业发展责任、工作推进责任和产业贡献责任。

3. 加快现代农业建设,释放农业产业效应。推动现代农业建设迈上新台阶,是习总书记对江苏的殷切希望。宝应农业有基础、有优势、有特色,必须加快做大做强,努力走在省市前列。

优化食品产业发展。要引品牌。引导现有企业充分发挥资源优势,加强与行业龙头、国企央企开展合资合作,引进知名品牌,提升竞争能力,力争引进1~2个知名品牌。要招项目。围绕生态有机特色产业,依托本土企业,强化产业招商、企业招商,确保引进产业项目5个,其中亿元项目3个。要建园区。坚持用工业理念和机制推进食品和有机食品产业园建设,成立管理机构,完善基础设施,强化协调服务,提升园区集聚水平。要育企业。突出政策扶持,强化要素保障,推动现有龙头企业发展壮大,确保全县龙头企业销售额增长15%以上。

优化园区基地打造。进一步强化政策引导,集聚资源要素,优化有机农业开发区建设机制,提升重点农业园区集聚水平,着力将“235”农业园区打造成规模基地、特色基地、效益基地和富民基地。全年集中规模流转土地面积1666.67公顷以上,新增设施农业面积466.67公顷、有机农业面积333.33公顷。

优化区域特色品牌。进一步整合品牌资源,加强宣传推介,做大做响“一主三特”品牌(重点打造“宝应湖”中国驰名商标,有机食品主打“湖西岛”牌、水生蔬菜主打“荷仙”牌、粮食产业主打“宝粮”牌),提高宝应农产品品牌知名度和市场竞争力。要深入挖掘宝应荷藕、宝应慈姑等地理标志产品的品质特性、食用效果,突破提升地方土特产的品牌形象。积极创新农产品营销方式,推进特色农产品网络直销,扩大市场份额,放大品牌效应。

优化“三农”工作机制。要拓宽农民增收渠道。积极培育新型农业经营主体,大力发展专业大户、家庭农场、农民合作社、农业龙头企业,促进农民就业创业。同时,对低收入农户实施精准扶贫,全面

完成三年扶贫攻坚任务。要探索集体增收途径。扎实推进新一轮薄弱村帮扶物业项目建设，加大村级资源开发利用力度，确保到年底村村实现集体经营性收入30万元，其中60%以上村达40万元。要优化农业增效机制。加大农业基础设施投入，完成向阳河整治等重点水利工程，新建高标准农田面积1666.67公顷，提高农业机械化水平。进一步深化农村改革，基本完成农村土地确权登记颁证工作，加强农业服务体系建设，实现农村集体产权进场交易全覆盖。

4. 推动建筑业做大做强，加快提质升级步伐。充分发挥天宇、安宜等集团的龙头作用，进一步加快装备更新，强化市场开拓，拓宽施工领域，促进建筑业发展提速、资质提升，确保建筑业增加值增长12%，力争新增一级总承包资质企业1家。

（二）以新型城镇化为龙头，突出城镇建设品质，有效提升“形象宝应”层次

坚持统筹规划、有序实施、精致建设，努力以新型城镇化引领产业发展、集聚优质资源、改善人居环境。

以“三城”同步推进城市建设。围绕“点线面”，实质性启动古城保护与利用。以文保单位为“点”、古旧街道为“线”、老城区域为“面”，坚持以点带面、以线促面，修复布展孙荫庭纪念馆、宝应学宫等文化景点，启动实施中大街改造。突出“五老”，强力推进旧城改造与提升。将老小区、老片区、老街巷、老水系和老功能设施（菜场、停车场、公厕、公交站台等）作为旧城改造的着力点，加大改造建设力度，同时改造提升老淮江公路、北河路、叶挺路等干道，逐步解决城区出行难、停车难、功能弱、环境差的问题。注重品质形象，有效实施新城开发与建设。突出基础设施、功能配套、商业开发，推进宝射河大桥绿化广场及南岸景观带、宝应农商银行大楼等工程项目建设，加快打造出形象、出亮点的城市板块。

以硬化项目彰显集镇特色。科学制订集镇规划。氾水、曹甸、柳堡镇要围绕2～3年可对外开放的目标，完成总体规划修编，加快推进集镇建设；其他镇按照精致、集约的要求，科学规划集镇规模、产业园区和功能布局，打造特色鲜明的小镇风貌。分类推进重点项目。氾水、曹甸、柳堡镇要按照“五个一”（提升一条街、整治一条河、完善一项功能、开发一个小区、打造一个景观）的要求，其他镇每年至少做到“三个一”（提升一条街、整治一条河、完善一项功能），精心组织工程项目，确保建一个成一个、做一项成一项，不断提升集镇建设品位。有效落实集镇管理。完善集镇长效管理、拆违控违制度，建好配强城管队伍，层层落实责任，实施精细管理。

以环境整治提升社区基础。整治好水系环境。巩固农村河道疏浚整治成果，落实河道长效管护机制。加大城区水环境整治力度，实施二里排河和中沟河北段景观绿化工程，启动老城区河段清淤整治，完成宝射河城区段航道驳岸改造。整治好道路环境。做好连淮扬镇铁路宝应段拆迁清障工作，新建和改造机场路、氾夏公路，实施道路沿线环境整治，确保道路干净整洁顺畅。加快推进镇村公交建设，力争全县镇村公交线路开通率100%。整治好绿化环境。以创建“全国绿化模范县”为抓手，大力营造全民义务植树氛围，推进成片林和绿化工程建设，加大集镇绿化和村庄绿化力度，全年新增林地面积466.67公顷。整治好村庄环境。实施“美丽乡村”建设示范工程，深入推进村庄环境连片整治。

以机制优化力促城镇化进程。完善投入机制。抢抓国家、省、市推进新型城镇化建设机遇，积极向上争取项目资金。支持鼓励民间资金以租赁、合作等方式，参与城市基础设施建设和房地产开发。创新融资机制。积极应对政府融资平台政策调整，按照政企分开的原则，组建政府建设性投融资企业，整合资源，规范运作。优化开发机制。完善土地收储和开发制度，全年新增土地储备面积40公顷，滚动储备土地面积133.33公顷。健全管理机制。以创建省“优秀管理城市”为目标，继续推进城市环境综合整治，发挥数字化城管平台作用，建立“网格化”管理模式，形成齐抓共管的“大城管”格局。

（三）以生态文明为追求，强化民生事业发展，有效提升“和谐宝应”品位

持续改善民生，努力增进民生福祉。坚持群众满意导向，办好民生实事，不断提高人民群众的幸福指数。提高就业增收水平。以创建省级“创业型城市”为契机，推进就业惠民，广开就业渠道，全年采集发布就业岗位3万个，推荐就业5000人，新增农村劳动力转移4000人。提高社会保障水平。统筹推进社会保险扩面征缴，提高基本保障标准，各类社会保险新增参保2.4万人。做好住房保障工作，新建公租房、经济适用房各100套。提高社会救

助水平。落实城乡低保、五保供养自然增长机制，提高残疾救助、医疗救助和急难家庭临时救助水平，扩大居家养老政府购买服务范围，有效关爱社会弱势群体。提高公共服务水平。持续提升各级各类学校办学质量和水平，进一步做响宝应教育品牌。推进县疾控中心和妇幼保健院建设，启动县人民医院扩建和县精神病院兴建，提高公共卫生服务水平。完善公共文化体育服务体系，启动生态新城体育公园规划建设，新建宝淮剧场。继续开展人口素质提升等“五大行动”，深入推进“幸福家庭”创建。强化食品药品专项整治，保障群众饮食用药安全。协调推进广电、档案等事业发展，创成“中国书法之乡”。提高实事兴办水平。围绕群众需求，排定并办好一批民生实事项目，不断增强民生工作的普惠性、制度性、长效性。

坚持法治引领，有效实施社会治理。牢固树立“系统治理、依法治理、综合治理、源头治理”理念，深入推进平安宝应、法治宝应建设，确保群众安居乐业、社会安定有序。有效化解信访矛盾。落实社会稳定“一岗双责”，坚持开展接访、下访、约访，加大信访积案化解力度，强化重大矛盾纠纷领导包案责任，推动问题解决在基层、化解在萌芽。积极创新社会治理。开展社会治安专项整治，严打涉黑涉暴犯罪、多发性侵财犯罪，完成技防三年规划，不断提升群众安全感。有效打击歪风邪气，对少数败坏社会风气的人和事旗帜鲜明地予以打击。建立完善“党政同责、一岗双责、齐抓共管”安全生产责任体系，全面加强生产、消防、交通等安全监管。加快建设法治宝应。全面推进依法执政、依法行政，落实法治政府建设要求，提升各级干部运用法治思维、法治方式推动改革发展稳定的能力。推进司法改革，加强执法司法规范化建设，强化执法司法监督，深化执法司法全程公开，继续办好法治实事，着力提升司法公信力。深化法律“六进”（进机关、进乡村、进社区、进学校、进企业、进单位）活动，推进群众性法治文化建设，增强全民法治意识。

建设生态文明，致力做优生态品牌。要以更大的决心，拿出更硬的举措，把生态文明建设工程向纵深推进。严格减排控污。加快仙荷污水处理厂第二期配套管网建设，开展重污染企业强制性清洁生产审核，坚决关停超标排污、超总量排放企业。严格项目准入。严守生态红线和环保底线，坚决否决不符合产业政策、污染严重且难以治理的项目，确保新建项目环评执行率100%。严格环境整治。实施“碧水工程”，同步推进水污染防治和水环境整治，确保水质明显改善。实施“蓝天工程”，全面整治燃煤小锅炉，严控建筑扬尘污染，抓好秸秆禁烧和综合利用，确保空气质量达国家Ⅱ级标准。实施“宁静工程”，加强城区噪声功能区划管理，防治噪声污染。严格生态涵养。加快生态中心、绿色廊道建设，注重湿地保护和恢复，大力实施宝应湖、射阳湖湿地退网还湖、退塘还滩等生态修复工程。

（四）以作风建设为抓手，推进全面从严治党，有效提升“效率宝应”水准

坚持党要管党、从严治党，突出作风建设重点，深化党建工作创新，推动全面从严治党迈上新台阶。

要锤炼务实落实的工作作风。一是提振精气神，调优精神状态。良好的精神状态，是做好一切工作的重要前提。特别是在挑战多、压力大的情况下，我们更要有想干事的激情，不用扬鞭自奋蹄，真正做到在其位、谋其政、尽其责；有解难事的勇气，做到困难面前不退让、矛盾面前不推诿、风险面前不回避，敢于担当、勇于负责；有争进位的信心，以“争第一、创一流”的精神状态提升工作绩效。二是突出抓落实，提高工作实效。要强化工作推进，围绕关键节点、重要部位、重点环节，加强督促检查、问责问效，确保各项工作按序时推进到位；要注重协调会办，力求矛盾在一线解决、工作在一线推进、成效在一线体现；要保证目标实现，坚持说了算、定了干，确保各项目标任务不折不扣完成。明年要建立领导干部工作动态网络平台，进一步完善考核奖励体系，更好地推动各级干部干实事、求实效、出实绩。三是持久转作风，赢得社会认可。切实巩固教育实践活动成果，认真抓好排查问题的整改，推动作风建设常态化、长效化。各级领导干部要深入群众、服务群众，下功夫解决一批群众最急迫的难事，做成一批群众最期盼的实事，落实一批群众最关注的好事，以实实在在的业绩赢得群众的口碑、社会的认可。

要汇聚积极向上的精神力量。坚持正确的舆论导向。推动主流媒体融合发展，创新舆论引导方式方法，强化对外宣传和网络舆情管控，弘扬主旋律，传播正能量，鞭挞邪恶风，更好地为“四个宝应”建设加油鼓劲。注重有效的理论武装。健全中心组学习制度，做大“宝应大讲坛”品牌，加强“荷乡播种者”志愿宣讲团建设，提升理论武装的针对性和

实效性。践行核心的价值观念。强化社会主义核心价值观宣传教育，创新活动载体，健全长效机制，促进“知行合一”，推动实践养成。弘扬文明的社会风气。深入开展群众性精神文明创建活动，务实推进“文明城市”创建“三年行动计划”，深化“宝应好人”工程，开展“孝行传递”活动，以好人精神、孝道文化引领社会风尚。推动先进的文化建设。大力繁荣文化事业，推进文化产业发展，放大“中国绿歌会”“社区艺术节”等文化活动品牌，积极开展群众喜闻乐见的文化活动，力争推出一批文化精品力作，提升文化的凝聚力。

要建设素质优良的干部队伍。一是激发队伍活力。要加强领导班子配备，优化班子结构，增强整体功能，尤其要选好配强“一把手”。认真执行干部选拔任用条例，更加注重在推进重大项目、实施重点工程、完成重要任务的实践中考察和了解干部，更加注重在基层一线、维稳一线、项目一线选拔和任用干部，不断强化用人导向的激励作用。继续深化干部人事制度改革，推行干部职务与职级并行制度，激发各级干部的活力和动力。加大公务员招录和大学生村官选聘力度，坚持向乡镇一线倾斜，在基层备足源头活水。二是提升能力素质。要把全县加快发展的着力点作为干部培训的着重点，进一步加大分层分类培训力度。各级干部要把学习作为一种自觉，静下心来，多读书，多思考，多研究，不断提升推进工作的专业水准和化解难题的操作本领。要强化一线培养、多岗锻炼，动态保持一批机关年轻干部到农村一线担任村党组织书记，一批机关年轻干部和初任公务员到信访一线参与矛盾调处，一批机关年轻干部到项目一线参与招商和帮办服务，同时加大机关年轻干部交流力度。三是夯实基层基础。优化基层党组织设置，突出选优配强基层党组织带头人，深化村级党组织“六有”规范化建设、星级化管理和社区党组织“三强一化”建设，加快软弱涣散基层党组织整顿步伐，确保到年底全部升档进位。

要营造风清气正的政治生态。突出从严管理干部，全面加强党风廉政建设和反腐败工作。要着力强化“不敢腐”的高压态势。坚持有案件必查办、有信诉必澄清、有失职必追究，对存在问题的党员干部一查到底、绝不手软。对典型案件点名道姓通报曝光，形成强大震慑。对发生大要案件和重大问题的党组织和纪检组织要实行“一案双查”，进行倒查问责。要着力构建“不能腐”的制度机制。继续抓好作风建设系列规定的刚性执行，切实加强对权力运行的监督制约。同时要针对反腐败面临的新形势新特点，有针对性地探索建立一批务实管用的制度，加强对制度刚性执行的监督检查，更好地用制度管权管事管人。要着力营造“不想腐”的健康氛围。加强廉政教育，引导党员干部算好政治账、经济账、家庭账，筑牢思想防线，抵御各种诱惑。严格落实“一岗双责”，对出现的苗头性、倾向性问题，要早发现、早提醒、早纠正，有效防范违纪违法现象的发生。

要构建优质高效的发展环境。一是形成依法行政的政务环境。积极推进政府部门权力清单、责任清单、负面清单制度，严格按照法定权限和程序行使权力、履行职责，促进行政权力网上公开透明运行，全力打造透明政府、服务政府。二是形成体现效率的服务环境。不断深化行政审批制度改革，更大力度地实施简政放权，转变政府职能，提升服务效能。进一步完善县、镇、村三级便民服务体系建设，增加服务事项，优化服务功能，不断提升入驻率、授权率和满意率。三是形成诚信包容的投资环境。要积极构建社会信用体系，加快建设诚信政府，做到“言必信、行必果”。深入开展“三服务”品牌创建活动，抓好惠企政策落实，严肃查纠涉企“四乱”，规范执法执收行为，优化企业发展环境。四是形成深化改革的创新环境。坚持改革方向，确保中央和省、市改革部署不折不扣落实到位。弘扬改革精神，把握问题导向，排出改革重点，扎实有效加以推进。积极鼓励、大力支持基层改革探索，使更多的基层改革经验成为推动全县改革发展的新举措。五是形成同心同向的干事环境。全力支持人大依法履行职能，充分发挥人民政协政治协商、民主监督、参政议政作用，巩固和扩大爱国统一战线，积极推进军民融合发展，重视加强群团工作，努力形成加快发展的强大合力。

政府工作报告

——在宝应县第十五届人民代表大会第四次会议上(摘要)

王庭国

(2015 年 1 月 14 日)



县委副书记、县长
王庭国
小 品/摄

2014 年工作回顾

过去的一年,我们在县委正确领导下,在县人大、县政协监督支持下,认真贯彻落实党的十八届三中、四中全会精神,和全县人民一道,团结拼搏,克难奋进,较好地完成了县十五届人大三次会议确定的目标任务。全年实现地区生产总值 418.3 亿元,增长 11.2%,三次产业比例为 14.73∶45.37∶39.9。完成公共财政预算收入 27.28 亿元,增长 15%。城镇居民人均可支配收入 22739 元,农村居民人均可支配收入 14246 元,分别增长 10%和 11%。

经济发展稳中有升。粮食生产实现连续 11 年丰收。“235”现代农业园区建设加快推进,新增高效设施农业面积 1333.33 公顷。市级以上农业龙头企业产销增长 20%,宝粮集团获批“农业产业化国家重点龙头企业”。农产品质量安全监管体系不断健全,创成“国家级出口食品农产品质量安全示范区”。新增农业“三品”品牌 37 个。荣获“中国河蟹产业先进县”称号。建成高标准农田面积 6666.67 公顷,新增大型农机具 670 台(套),农业综合机械化水平达 80%,维修改造粮食危仓老库 45 幢。工业平稳增长。强化专业推进,完善运行服务,实现工业开票销售额 514.9 亿元,增长 12%。工业用电量 10.45 亿千瓦时。输变电装备及新能源发电、机械装备及汽车汽配、轻纺及化建等重点产业支撑作用明显。宝胜集团荣获省“地标型企业”称号。净增开票销售额过 1 亿元企业 5 家、规模企业 29 家。外贸自营出口 6.1 亿美元,增长 12.5%。万元地区生产总值综合能耗下降 3.5%。完成建筑业施工产值 403.6 亿元,增长 14.8%。服务业持续提升。社会消费品零售总额 122.94 亿元,增长 12.2%。时代国际、五洲国际等商业综合体陆续投入运营。新开工服务业重大项目 4 个、投资过 1 亿元项目 8 个,新增批零住餐限额以上企业 30 家、规模以上企业 37 家。新创省“三星级乡村旅游点”1 个。获批省级农村物流示范基地、示范点各 1 个。房地产市场稳定发展,在建商品房销售面积 62.8 万平方米,二手房交易面积 25.4 万平方米。总部经济、服务外包、软件开发、电子商务等新兴业态加快成长。软件信息大厦投入试运行。

增长动力加快积蓄。项目建设有效推进。新开工工业重大项目 7 个、投资 1 亿元项目 10 个、投资 5000 万元项目 20 个,新竣工投产工业投资 1 亿元项目 10 个、投资 5000 万元项目 16 个。完成工业技改投入 92 亿元、设备抵扣税 1.85 亿元,分别增长 11.8%、13.2%。实际到账外资 3164 万美元。开发区与上海莘庄工业园签署合作共建协议,新认定市级“重点发展型工业集中区”2 个,安宜工业园获批市级“生态示范园区”。新建标准化厂房面积 11 万平方米。积极组织项目申报,争取各类无偿资金 12 亿元。全社会固定资产投资额 271.21 亿元,增长 19.5%。科技人才支撑明显。新认定国家“高新技

术企业”11 家、省“高新技术产品”75 个，新增省级以上研发平台 16 家。申请专利 2880 件、专利授权 1432 件，参与制订国家、行业标准 7 个，新增国家“驰名商标”1 件、省“著名商标”7 件、省“名牌产品”4 个。发挥科技镇长团桥梁纽带作用，实施产学研合作项目 60 个，新建政产学研联合体 10 个。注重优秀人才引进培养，引进高层次人才 142 人，其中入选省级、入围市级人才计划各 12 人。启动实施“名师工程”，新建“名师工作室”10 个，遴选并建队培养本土中青年优秀人才 55 名。各项改革不断深化。完成农村土地确权登记颁证试点，县镇两级农村产权交易平台投入运行。整村整组流转土地面积 4000 公顷，创成国家、省级“农民合作社示范社”23 个，获批省级“示范家庭农场”2 个。41 个村集体资产实现股改现金分红。合资合作势头良好，一批嫁接重组项目陆续实施。获批省“金融改革创新试点县”，新引进域外金融机构 1 家，新增小贷公司 3 家，“金融超市”正式运营，成功发行全省首家建筑行业私募债券。深化广电体制改革，实施台网分离。加强预算执行管理，激活财政存量资金。推行公务卡结算，厉行节约、反对浪费制度建设日趋完善。

综合环境持续改善。城乡环境得到提升。县规划展示馆开馆试运行。坚持“三城同步”，持续完善新城公共基础设施，完成宝射路、莲花路东延和相关区间路建设，建成二横河绿化风光带。继续推进旧城改造提升，完成泰山桥、叶挺桥、城郊桥以及军民街、花城路、爱民路等路桥改造改建，实施 4 个路口渠化改造及白田路街景亮化工程，安装背街小巷路灯近 1500 盏。城区新增绿化面积 20 万平方米，改造老旧小区 6 个、面积 17 万平方米，有序推进城区主干道“三线入地”。统筹抓好老城保护利用，完成老城保护规划修编，启动泰山殿佛教历史文化街区建设。坚持差别化、特色化发展，小城镇建设与管理进一步加强。汜水、曹甸获批“全国重点镇”。S203（新淮江线）宝应段、汜水运河大桥及接线建成通车，实施曹安公路大中修、农村公路提档升级等工程 98 千米。新建宝射河护岸 6.6 千米，改造危桥 32 座。开展城市环境综合整治和“三拆三整治”行动，县数字化城管平台投入试运行。优化管理机制，构建农村环境长效管护“四位一体”新模式。开通城市公交线路 2 条、镇村公交线路 4 条，更新节能环保公交车 77 台。生态环境得到保护。获批“国家生态文明建设示范区”，启动实施生态文明建设“三年行动计划”，县第二污水处理厂、城西污水处理厂投入运营，新增城乡污水管网 24 千米。大力实施清水工程，饮用水源地水质达标率保持 100%。全面开展农村镇级河道及家沟家塘疏浚整治，完成土方 1800 万立方米。空气质量持续改善，PM2.5（大气中直径小于或等于 2.5 微米的颗粒物）下降 4%。完成主要污染物减排任务。新增无害化卫生户厕 2 万座。启动生态中心、生态廊道建设，成片造林面积 620 公顷。秸秆机械化全量还田率达 85%，秸秆禁烧和综合利用工作不断巩固。服务环境得到优化。加快县镇村三级便民服务体系建设，县政务服务中心迁入新址对外服务，政务服务标准化建设通过国家级验收，镇村便民服务平台实现全覆盖。推进注册资本登记制度改革，实施“一照三证”并联审批。新增海关信用 A 类等级企业 7 家，实现权限内外资项目“一站式”服务。贯彻落实市委、市政府服务企业的“2 号文件”精神，深入开展“三服务”主题活动，机关部门服务效能进一步提升。基本完成全县土地利用总体规划中期评估，新增建设用地规模面积近 733.33 公顷。土地节约集约利用不断加强，盘活存量土地面积 108.2 公顷。110 千伏齐心变正式投入运行，启动实施一流配电网建设。组织开展银企对接，新增贷款 38 亿元，其中工业贷款 22 亿元，争取市应急调头资金 5000 万元。

社会建设不断加强。保障水平持续提高。新增城镇就业 8000 人，城镇登记失业率 2.2%，农村劳动力转移就业 5200 人，新发展私营企业 2000 家、个体工商户 3800 户，省级“创业型城市”建设通过验收。“五险合一”社保大厅投入使用，各类社会保险持续扩面。出台急难家庭临时救助政策，城乡低保、五保、优抚等自然增长机制有效落实，慈善和残疾人工作进一步加强。健全社会养老服务体系，实施政府购买居家养老服务 505 人，在全省率先完成乡镇敬老院消防设施改造升级。筹建经济适用房 150 套、公（廉）租房 570 套，完成扶贫建房 571 户，启动渔民上岸工程。住房公积金扩面 6235 人，归集资金 3.5 亿元，发放公积金贷款 3 亿元。村级“四有一责”建设扎实推进，低收入农户帮扶工作成效显著。社会事业持续发展。通过“全国义务教育发展基本均衡县”验收。新建、改造校舍面积 1.4 万平方米。建成中小学塑胶运动场地 27 片，各镇中心学校实现全覆盖。教育教学质量不断提高，高考本科达线率和拔尖人才培养保持全市领先。完成 4 个镇卫

生院业务用房改建,县血液净化中心、宝应经济开发区医院(县妇幼保健院)及县疾控中心等项目启动建设。通过“全国基层中医药工作先进单位”验收,创成国家级“慢性病综合防控示范区”,获批省“卫生应急工作先进县”。新创“江苏省卫生镇”2个。启动“居民健康卡”工程。县文化中心对外开放,城乡各类群众性文化活动广泛开展。城区“10分钟体育健身圈”基本建成,新增城乡健身路径145条。“幸福家庭”建设全面推进,计生惠民政策有效落实,“单独两孩”新政稳步实施。县档案馆创成“国家一级档案馆”。启动“中国书法之乡”创建工作。培育践行社会主义核心价值观,深入实施“宝应好人”工程,“文明城市”创建接受省复检。社会管理持续强化。扎实推进系列平安创建,有效开展巡防技防和群防群治,社会治安综合治理工作获省委、省政府表彰。社会管理实现县镇村三级服务平台全覆盖,综治信息系统启动建设。强化矛盾纠纷排查和信访积案化解,建立诉访分离运行机制。持续推进“六五”普法,开通“12348”公共法律服务平台,法律援助成效明显。5个镇开展“政社互动”试点。和谐社区、和谐劳动关系创建深入推进。开展安全生产检查整改和“打非治违”专项行动,加强食品药品安全监管,公共安全形势总体稳定可控。第五次创成省级“双拥模范县”,柳堡“二妹子”模范民兵班扩编建连。完成第三次经济普查。

2014年,我们以扎实开展党的群众路线教育实践活动为契机,聚焦“四风”狠抓作风,正风肃纪取信于民,政府自身建设取得新的进展。突出问题导向,强化整改落实,制订出台切实改进作风、加强民生城建等25项制度,扎实开展系列专项整治,构建作风建设长效机制。坚持依法行政,全面清理行政权力,强化权力监督制约,依法办理复议应诉案件,法治政府建设加快推进。政务公开深入开展,“12345”“点述点评”等互动平台运行良好。落实重大事项、重点工作向人大报告、向政协通报制度,自觉接受人大法律监督和政协民主监督,积极吸收人大、政协在视察、询问、调研等活动中提出的建议,办理人大代表建议173件、政协委员提案185件。加强行政监察、财政监管、审计监督,强化“三重一大”事项和“三直接”环节监管,开展“三位一体”巡察,加大腐败、渎职案件查处力度,惩防并举遏制职务犯罪,反腐倡廉建设进一步加强。

2015年工作任务

2015年政府工作总的要求是:按照县委十一届十二次全会工作部署,以“创新转型、加快发展”为统领,优先稳增长、积极促转型、统筹抓建设、致力惠民生,推动经济平稳增长和社会和谐稳定,不断开创“四个宝应”建设新局面。主要预期目标是:地区生产总值增长10.5%,公共财政预算收入增长10%,工业开票销售额增长12%,全社会固定资产投资增长16%,社会消费品零售总额增长12%,城乡居民人均可支配收入分别增长10%、11%。

围绕上述目标,重点抓好以下五个方面工作:

一、突出产业提升,加快经济转型

现代农业增效益、创特色。围绕发展高效生态农业、特色精品农业,统筹整合各类项目资金,加快建设“235”现代农业园区,争创“全国园艺作物标准园”。新增设施农业面积466.67公顷、高效渔业面积333.33公顷、有机转换面积333.33公顷。大力实施“米袋子”“菜篮子”工程,建成“万亩粮油高产基地”10个。新增大型农机具650台(套),推进机械深耕深松和小麦机条播。实施“粮安工程”,新增粮食仓容3万吨。大力推进农业“接二连三”,培育壮大农业龙头企业,加快宝粮集团上市步伐,推动水仙实业、荷仙集团改革重组,争创省级农业龙头企业2家,市级以上农业龙头企业产销增长15%以上。围绕“四水”和有机特色,加强招商推介,寻求投资合作,发展精深加工,加快食品产业园区建设。依托生态资源优势,发展休闲观光农(渔)业。强化农产品质量安全监管,新增“三品一标”30个。新增县级以上“示范家庭农场”30个,培育县级以上农民合作社规范发展典型30个。稳量提质推进土地流转,集中规模流转土地面积1666.67公顷。基本完成农村土地确权登记颁证,完善农村集体“三资”管理。

工业经济育产业、壮实力。继续强化专业推进,瞄准转型方向,集聚资源要素,着力打造产业发展升级版。推动输变电装备及新能源发电产业,加快开发超高压、智能化和节能环保产品,引导机械装备及汽车汽配产业向系列化、专用化、精细化方向发展,打响食品及有机食品产业特色品牌,提升轻纺及化建产业装备水平,扩大电子信息及文化产业市场份额,进一步提升特色产业基地建设水平。推动信息技术在企业研发设计、生产制造、经营管理、营销物流等环节深入应用,促进工业化、信息化深度融合。突

出规模企业、亿元企业培育，力争净增规模以上企业30家、亿元企业10家、10亿元企业2家。加强企业诚信体系建设，弘扬重实业、讲信用、有担当的主流价值观。优化外贸发展环境，支持企业开拓新兴市场，实现自营出口6.2亿美元。实现建筑业施工产值450亿元，力争新增一级资质企业1家。

服务业扩总量、提质态。着力推进新城中心区域建设，积极实施开发区商业综合体以及生态休闲、温泉度假等项目，力争新开工10亿元项目3个、亿元项目8个。突出财税贡献导向，深入开展梯度培育，净增纳税千万元企业8家、百万元企业20家。结合“营改增”改革，稳步推进“主辅分离”“个转企”等工作，净增批零住餐限额以上、规模以上企业30家以上。大力发展电子商务，培育骨干电商企业，规划建设电商快递园。鼓励发展汽车消费，新招引品牌4S店2家以上。加快发展现代物流，打造区域性农产品、快消品分销中心。创新旅游管理体制机制，加快资源整合步伐。加大旅游营销力度，筹建县游客服务中心。优化金融生态，改善中小企业融资服务，开展民间借贷登记服务试点，推动互联网金融创新发展，力争引进域外金融机构1家，新增小贷公司1家，全年新增贷款40亿元。重视高端业态、税源项目招引，突出发展总部、楼宇等特色经济，积极培育文化体育、健康养老等消费热点，扶持发展科技服务、软件信息、创意设计等新兴产业。

二、突出开放创新，增创竞争优势

主攻重大项目。主动对接上海、苏南等发达地区，积极承接产业转移，扎实开展专业招商、以企引商。充实招商力量，优化招商机制，充分发挥重点板块主力军作用，全年招引实施工业重大项目6个、亿元项目12个、5000万元项目20个，实现外资到账5000万美元。引导重点企业实施技改、扩能增产，全年实施500万元以上技改项目30个，其中5000万元以上项目10个。设备抵扣税增长10%。对在建的艳阳天太阳能发电、康源纺织第二期等一批重大项目，在手的中航宝胜变频器、特种铜管等一批重点项目，以及宝胜科技城、兴发铝业等未完全投产项目，进一步健全项目推进协调机制，细化时间表，明确路线图，落实责任人，最大限度缩短建设周期。完善挂钩联系、督查通报等制度，建立引进单位、职能部门、所在园区“三合一”帮办服务体系，合力推动项目建设，提高增长点实现率。

强化创新驱动。进一步加大企业研发投入，加强新技术、新产品、新工艺研发应用，新增国家“高新技术企业”7家、省级以上研发平台10家以上，新获批省“高新技术产品”70个。充分发挥科技镇长团作用，持续深化“百博进百企”等活动，引导更多企业与高校及科研院所合作共建，加快科技成果转化，签订产学研合作协议60个以上，新建政产学研联合体10个。争创国家“驰名商标”1件、省“著名商标”5件，新增省“名牌产品”4个。参与制订国家、行业标准6个。获专利授权1200件。积极引育高层次人才和创新团队，继续推进“名师工程”。加强企业经营管理者队伍建设，重视培养高素质劳动者和技能型人才。

推进集聚集约。启动中航工业宝应产业园建设，推进上海莘庄（宝应）工业园区合作共建，进一步推动开发区产业结构调整和能级提升。按照产业布局和集镇规模，分类指导、有序推进乡镇工业集中区建设，对邻城园区深化整合融合，完善功能配套，打造城区工业主板块；对氾水、曹甸、柳堡等重点镇工业集中区，适度改造扩张，促进产业集聚；对其他工业集中区，推进内涵发展，提升产出水平。有序发展创业园、孵化园，全年新增标准化厂房面积10万平方米。坚持节约集约用地，优化土地资源配置，强化项目落地管理，力保重大项目用地。多措并举挖掘用地潜力，全年盘活存量土地53.33公顷。启动实施土地综合整治项目。

三、突出统筹发展，改善城乡面貌

提升城市功能。加快新城建设与开发，建设宝射河南岸景观、大桥公园和县人防指挥中心。新建城南公交首末站、农贸市场，一号邻里中心正式运营。推进旧城改造与提升，改造延伸北河路，启动整治老淮江路，加快白田路城市综合体建设，实施路口渠化改造2个。改造花城广场，新增地下停车位260个，设置地上停车场4处。改造提升北河公园，实施中沟河北段、二里排河西段等景观工程。改造老旧小区6个、城中村1个、棚户区2个，同步推进安置房建设。重视老城保护与利用，推进泰山殿佛教历史文化街区及中大街整治复古工程，修缮布展孙荫庭纪念馆。加强公共消防基础设施建设。坚持公交优先发展，更新节能环保公交车30台，新建、改造公交站台50对，发行公交智能IC卡，开通城市公交线路2条，力争镇村公交实现全覆盖。开工建设220千伏沿河变，完善新城电网结构。科学运筹城市经营，保持房地产市场平稳发展。

推进镇村建设。深入实施集镇建设“三年行动计划”,支持氾水、曹甸、柳堡等区域中心镇建设,引导其他镇加快特色发展,分类推进“五个一”“三个一”项目建设,增强集镇综合服务功能,构建小城镇发展新格局。启动新一轮村庄规划修编。深入推进“四有一责”建设,增强村级发展能力。加强县镇公路维修养护,新建、改造三横河公路中段和机场路等农村公路56千米,改造危桥25座,新建宝射河护岸12千米。做好连淮扬镇铁路宝应段建设拆迁清障工作。完善城乡道路交通安全设施。加大农田基础设施投入,建设高标准农田面积6666.67公顷。实施蔷薇河、向阳河整治等4个国家和省级水利项目。围绕争创“全国绿化模范县”,深入推进生态中心、生态廊道及镇村绿化建设,成片造林面积400公顷。

健全长效管理。持续推进城市环境综合整治,充分发挥数字化城管平台作用,完善市容管理、规划监察“网格化”管理模式和常态化管理机制,争创省“优秀管理城市”。加大城区“黑车”、电动三轮车非法营运等专项治理力度,规范出租车运营服务,提高交通参与者素质,净化道路客运市场,保障出行安全畅通。加强爱国卫生工作,迎接国家卫生县城复审。新建城区垃圾中转站2个,规划建设建筑垃圾消纳场,启动运东生活垃圾卫生填埋场第二期工程。深入推进覆盖拉网式农村环境综合整治,强化“四位一体”长效管护,进一步改善村庄环境。有序实施生态文明建设“三年行动计划”,推进宝应湖生态保护示范工程。加强饮用水源地环境风险防范,提高城乡生活污水集中处理率。加强PM2.5值监测,强化燃煤锅炉、汽车尾气防治,不断提高空气质量优良率。积极发展循环经济、低碳经济,年内通过清洁生产审核企业15家,认定资源综合利用企业4家、重点用能单位监测40家,单位地区生产总值能耗、主要污染物减排完成上级下达指标。严守生态红线和环保底线,进一步加强环境监管执法。

四、突出民生幸福,促进和谐稳定

完善社会保障。强化就业创业服务,开发就业岗位,开展创业培训,新增就业岗位3万个、城镇就业5000人,转移农村劳动力4000人,新发展私营企业2350家、个体工商户4350户。推进社保管理信息系统核心平台升级,加大社会保险扩面征缴力度,新增各类参保对象2.8万人。按政策提高低保、五保、孤儿、重残、失独等各类保障标准,完善临时急难家庭救助机制,提高大病医疗救助比例和救助限额。建成县失能老人托养中心,扩大政府购买居家养老服务范围。加强保障性住房建设,开工建设经济适用房100套、公(廉)租房100套,发放租赁补贴100户,继续实施扶贫建房和渔民上岸工程。

办好社会事业。优化学校布局,合理配置教育资源,深入推进校安工程,逐步提升教育技术装备和信息化水平。加强学校标准化建设,积极落实学前教育改革发展各项保障政策,协调发展职业教育、特殊教育,持续提高各级各类学校教育教学质量。充实基层卫生人才队伍,提升医疗卫生服务水平。加快推进宝应经济开发区医院(县妇幼保健院)及县疾病预防控制中心、县精神病防治院扩建等项目,着力改善人民医院、中医医院医疗条件,建成县血液净化中心。强化便民惠民措施,完善“新农合”支付结算方式和经办服务体系,扩大“居民健康卡”发放。完善基本公共文体服务体系,启动新城体育公园规划建设,新建宝淮剧场。加强文艺人才队伍建设,推动群众性文体活动深入开展。重视保护与开发非物质文化遗产,弘扬优秀传统文化。推进广电事业和网络产业发展,争创“中国书法之乡”。创建新一轮“全国科普示范县”和“十二五”省人口协调发展先进县。深入开展社会主义核心价值观宣传教育,实施“文明城市”创建“三年行动计划”,放大“宝应好人”工程群体效应,汇聚推动发展正能量。

深化社会治理。坚持系统治理、依法治理、综合治理和源头治理,提高社会治理水平,推进平安宝应建设。完善社会治安现代化、立体化防控体系,完成县三年技防建设规划,全面建成省级技防城。建立“阳光信访”工作平台,畅通群众诉求表达渠道,加强初信初访办理,努力化解信访积案,积极推进依法治访。加强各类调解组织建设,扎实抓好和谐社区、和谐劳动关系创建。继续推进“六五”普法,加强法治文化建设,提高全民法治意识。发挥社会管理三级服务平台作用,建成覆盖县镇村的综治信息系统。扎实开展“政社互动”,加快社会组织培育。严格落实安全生产责任制,切实强化生产经营单位主体责任。进一步加强市场监管,抓好食品药品安全、价格、农资、建设工程质量等专项整治。支持工会、共青团、妇联、工商联等群团组织发挥自身优势,认真履职尽责。统筹抓好新闻宣传、民族宗教、外事侨台、机关事务、应急管理、防灾减灾、统计、档案、气象、盐务、烟草、人武、双拥、红十字、地方志等工作。

五、突出从严治政，加强自身建设

务实改进工作作风。巩固深化党的群众路线教育实践活动成果，聚焦反对“四风”，持续抓好整改，形成长效机制。践行“三严三实”要求，严格落实改进工作作风、密切联系群众的各项规定，把求实务实落实贯穿于政府工作各个环节和全部过程。继续精简会议和文件，切实改进文风会风，把更多时间和精力用在抓项目、惠民生、促发展上，用在深入基层、调查研究、狠抓落实上。

扎实推进依法行政。坚持带头学法、守法、用法，自觉运用法治思维和法治方式深化改革、推动发展、维护稳定。主动接受县人大及其常委会法律监督、工作监督，积极支持县政协履行政治协商、民主监督、参政议政职能，重视民主党派、社会公众监督和舆论监督，认真办理人大代表建议、政协委员提案。进一步简政放权，深化行政审批制度改革，优化政府机构设置，配套推进相关改革，加快转变政府职能。

从严抓好廉政建设。认真落实党风廉政建设责任制，建立健全廉政风险防控和权力监督制约机制，做到责任明确、考核到位、追究有力。严格预算管理，从严控制“三公”经费，规范使用办公用房，实施公务用车改革，积极推进审计全覆盖。强化“三重一大”“三直接”等重大事项和关键环节监管，扎紧织密制度的笼子，严查失职渎职、权钱交易等违纪违法行为，扎实推进惩治和预防腐败体系建设。

附注释：

1. “四个宝应”：宝应县委十一届七次会议提出加快打造实力宝应、形象宝应、和谐宝应、效率宝应“四个宝应”总要求。

2. “235”现代农业园区：从2013年开始，宝应县高效农业发展加快建设有机农业园区2个、水产园区3个、设施农业园区5个。

3. “四主推”：农业主推品种、主推技术、主推配方肥、主推农药。

4. “三拆三整治”：城市管理拆违、拆破、拆烂和治脏、治乱、治差。

5. “一照三证”并联审批：在县政务服务中心同时申请办理营业执照、组织机构代码证、税务登记证的各类企业，由工商部门与质监、国税、地税部门同步受理、同步审批、同步发照（证）。

6. “政社互动”：社会管理实现政府行政管理与基层群众自治组织的有效衔接与良性互动。

7. “三重一大”事项：重大问题决策、重要干部任免、重大项目投资决策、大额资金使用。

8. “三超”：超编制进人、超职数和超规格配备领导干部、超范围分设党政职务等。

9. “三直接”环节：直接面向群众服务、直接分配财政资金、直接接触工程建设的环节。

10. “三位一体”巡察：纪监、财政和审计部门对镇（区）、部门和项目（资金）开展集中巡察。

11. “一案双查”：党组织和纪检组织对发生的大要案件和重大问题既要查清当事人的违纪问题，又要查清主管领导或分管领导的责任。

12. “五项扶持”：低收入农户扶贫工作实行就业、项目、助学、助医、保障等5项扶持政策。

13. “三公”经费：财政拨款支出安排的出国（境）费、车辆购置及运行费、公务接待费三项经费。

14. 村级党组织“六有”：有持续稳定的集体收入、有功能齐全的活动阵地、有先进适用的信息网络、有群众拥护的“双强”带头人、有地方特色的主导产业、有“五好”标准的农民合作组织。

15. 社区党组织“三强一化”：整合功能强、承载功能强、服务功能强，打造信息化服务平台。

专记

Zhuan Ji

2014 中国·宝应荷藕节

■概况　7 月 28 日—8 月 28 日，宝应县委、县政府举办“2014 中国·宝应荷藕节”。这次荷藕节突出重大项目招引，服务企业发展。主要节庆活动有：荷藕节投资商机说明会暨项目集中签约仪式、广纭新能源（江苏）有限公司开工仪式、安宜镇社区艺术节、“千人古城游”活动、大型人力资源招聘洽谈会、“影像·传承”幸福宝应全国摄影邀请赛活动等。　（鉴　文）

■征集“2014 中国·宝应荷藕节”活动方案　5 月 6 日，县政府办公室发出《关于征集“2014 中国·宝应荷藕节”有关活动方案的通知》，提出按照建设实力、形象、和谐、效率“四个宝应”总体要求，坚持创新、高效、务实、节俭原则，通过文化搭台，实现经济唱戏，精心策划“2014 中国·宝应荷藕节”系列活动。要求各项节庆活动时间安排在 7—8 月之间，并提出各项活动的组织要有较强的针对性、目的性和可操作性，突出产业发展、项目引进主题，进一步宣传宝应、推介宝应、提升宝应美誉度。　（鉴　文）

■县“两办”印发《“2014 中国·宝应荷藕节”实施方案》　6 月 24 日，县委办公室、县政府办公室印发《“2014 中国·宝应荷藕节”实施方案》，要求“2014 中国·宝应荷藕节”各项筹备工作围绕建设“四个宝应”总体要求，主动出击，创新方式，积极承接发达地区产业转移，努力引进一批推动地方经济发展的重大产业项目，实现全县经济健康快速发展，并对目标任务、活动内容、项目建设、工作要求和组织领导等方面提出具体要求。　（鉴　文）

■投资商机说明会暨项目集中签约仪式　8 月 8 日下午，“2014 中国·宝应荷藕节”投资商机说明会暨项目集中签约仪式在县行政会议中心举行。县委书记、县人大常委会主任王炳松致辞，县委副书记、县长王庭国做题为《携手共发展，合作谱新篇》的投资环境推介。副县长张利主持项目集中签约仪式，共有 10 个项目参加集中签约，涵盖第一、二、三产业，协议总投资 23.8 亿元，其中投资 5 亿元以上重大项目 2 个，分别是投资 10 亿元的红星美凯龙家居广场项目、投资 5 亿元的新能源汽车项目；投资 1 亿元以上工业项目 5 个（含外商投资项目 1 个），主要是科技含量高、产出效益好的纳米新材料、生物科技、电子通讯项目等。签约仪式上，全县光伏骨干企业扬州艳阳天新能源有限公司、江苏博鑫泰光电科技有限公司、扬州朗日新能源科技有限公司、扬州天晟光电科技有限公司、东信电力江苏有限公司等共同签署成立“宝应县光伏产业联盟”协定。　（鉴　文）

■广纭新能源项目开工仪式　8 月 18 日，县委台湾工作办公室、县经信委共同引进的中国台商企业广纭新能源（江苏）有限公司薄膜太阳能光伏电池、组件项目在江苏宝应经济开发区举行开工仪式。该项目由中国台湾地区客商廖国凯、材料学专家张益诚等共同投资，注册资本 3000 万美元，固定资产投资 3 亿欧元，占地面积 13.33 公顷，采用从德国等地引进的 CIGS（太阳能薄膜电池）生产线，主要从事薄膜太阳能光伏电池、组件生产，太阳能建筑一体化设计、制造，风电与光伏发电互补系统开发和利用，太阳能电站建设等业务。扬州市委常委、组织部部长张爱军宣布项目开工，市政协副主席倪士俊出席活动，县委书记、县人大常委会主任王炳松和广纭新能源项目负责人分别致辞。　（鉴　文）

■举办安宜镇社区艺术节 8月18日下午，“2014年度安宜镇社区艺术节”在宝淮影剧院开幕。开幕式上，安宜镇各社区相继演出舞蹈《祝福祖国》《麦田童话》、快板《群众路线闪光辉》、小品《旧业难操》、女声独唱《阳光路上》等精彩文娱节目，赢得现场观众阵阵掌声。安宜镇社区艺术节始于2002年，已连续举办13届，是一项持续时间长、参与度高的社区群众性文化活动品牌，深受广大市民喜爱。“2014年度安宜镇社区艺术节”历时39天，以“中国梦、安宜美”为主题，以践行社会主义核心价值观为主线，坚持节俭办节、开门办节，充分运用歌舞、小品、书画作品展、精品电影进社区、趣味体育运动会、淮剧票友会等多种形式，弘扬真善美、汇聚向心力、传递正能量。县委宣传部、县文明办、县文体广新局、县民政局等单位负责人及安宜镇干部群众1000多人参加开幕式。（袁 甜）

■“千人古城游”活动 8月8日，县旅游局、团县委共同举办宝应青年“千人古城游”活动。这次活动以“2014中国·宝应荷藕节”为契机，结合开展“舌尖上的宝应”宣传活动，着重宣传推介宝应历史、人文、饮食和宝应软实力，共有到宝应旅游的游客和社会各界人士1000多人冒雨游览古城区重要名胜古迹、品尝风味美食等。（邵成纯）

■举办“荷藕节大型人力资源招聘洽谈会” 8月21日，县人社局在县人力资源市场举办“2014中国·宝应荷藕节大型人力资源招聘洽谈会”，共有进场招聘用人企业235家，提供就业岗位5240个，达成就业意向1396人次，其中高校毕业生346人、就业困难人员110人。（邓 牧）



8月21日，宝应县举办“荷藕节大型人力资源招聘洽谈会”
县人社局/供稿

宝应县党的群众路线教育实践活动

■概况 根据中央和省、市委部署，宝应县党的群众路线教育实践活动于2月21日正式启动，经过“学习教育、听取意见”“查摆问题、开展批评”“整改落实、建章立制”三个阶段，至10月底基本结束。活动紧扣“为民、务实、清廉”主题，按照“照镜子、正衣冠、洗洗澡、治治病”总要求，以“四照四查四争当”（对照理论理想、党章党纪、民心民声、先辈先进“四面镜子”，检查宗旨意识牢不牢、工作作风实不实、精神状态振不振、廉洁自律严不严，争当实力宝应的建设者、形象宝应的塑造者、和谐宝应的推动者、效率宝应的践行者）为主线，组织县委、县人大常委会、县政府、县政协“四套班子”，部门、镇（区）班子82个，基层党组织2445个，副科级以上领导干部（含退居二线）1006人、党员4.68万人全程参与党的群众路线教育实践活动。通过“名师导学、典型引学、交流深学”，党员干部的党性观念和宗旨意识得到切实增强；通过意见征求、谈话走访、电视问政等活动，积极回应群众呼声及民生诉求，兴办民生实事；按照“正、诚、深”和“四必谈、四深谈”要求，高质量召开民主生活会、组织生活会；突出长远抓建章立制，县级层面围绕反对“四风”（形式主义、官僚主义、享乐主义、奢靡之风）、民生实事、基层组织建设、职能转变等方面制订出台有关制度15项，各镇（区）、部门分别制订有关制度10项。（宋 莹）

■组织领导 2013年12月31日，宝应县委成立县委党的群众路线教育实践活动领导小组，县委书记、县人大常委会主任王炳松任组长，县委副书记周玉宝，县委常委、政法委书记陈金荣，县委常委、组织部部长王友芳，县委常委、县纪委书记朱宋华，县委常委、宣传部部长顾长荣任副组长。领导小组下

设办公室(简称“县委教育实践办”),县委组织部副部长、县编办主任周军家任办公室主任。办公室下设组织组、综合组、宣传组、联络组。2月17日,宝应县委党的群众路线教育实践活动领导小组召开第一次会议,讨论通过《县委党的群众路线教育实践活动实施意见》等相关文件。扬州市委书记、市人大常委会主任谢正义联系指导宝应教育实践活动。副县级以上党员领导22人分别明确联系点(单位)2个。成立党的群众路线教育实践活动督导组8个,负责对各镇(区)、部门活动及时予以督导。

(宋 莹)

■召开全县党的群众路线教育实践活动动员大会 2月21日,全县党的群众路线教育实践活动动员大会在县行政会议中心召开。市委书记谢正义到联系点宝应县出席会议并讲话,要求按照中央和省、市委的部署,把教育实践活动作为重大政治任务,把解决“四风”突出问题作为鲜明导向,贯彻整风精神坚持从严从实,强化对教育实践活动的组织领导,统筹兼顾推进改革发展,以作风建设新成效,推动宝应发展再上新台阶。江苏省委督导组成员、省委组织部干部教育处副处长陆红,市委督导组组长、市级机关工委书记高云出席会议。县委书记、县委党的群众路线教育实践活动领导小组组长王炳松主持会议并做动员部署。会上,对县级领导班子和党员领导干部进行民主评议。县“四套班子”全体成员,副县级以上老同志,县级机关、直属单位党政主要负责人,在城部门党委(党组)分管党务负责人,各镇(区)党政正职和负责党务工作副书记、纪委书记、组织委员、宣传委员,县民主党派、工商联主要负责人和无党派人士代表,垂直管理部门及驻宝单位主要负责人,扬州市第六次党代会在宝应代表及基层党员、群众代表等1000多人参加会议。 (宋 莹)

■学习教育 全县举办4期学习贯彻习近平总书记系列讲话暨十八届三中全会精神轮训班,先后邀请中央党校、国家行政学院、中国浦东干部学院“名师”8人到宝应县,在轮训班上做导学辅导,参加轮训的党员干部共3300人次。县委常委带头上党课,县委教育实践办组织全县党员干部参观“宝应历史文化暨中国共产党在宝应展览馆”、集中收看《大无大有——身边人眼中的周恩来》《焦裕禄》等专题片,编印革命传统教育书籍《红色档案》作为辅助教材,选树李树干、吴秀、孙以福等身边典型,引导党员干部对照先辈先进查摆不足;开展“践行群众路线”“为了谁、依靠谁、我是谁”大讨论,开设“群众眼中的群众路线”电视访谈,对照习近平总书记关于推进作风建设讲话和“三严三实”(既严以修身、严以用权、严以律己,又谋事要实、创业要实、做人要实)要求开展讨论交流。县委共举办中心组学习会8次、集中学习交流会4次,各镇(区)、各部门、各单位开展集中交流340场次,各级干部撰写体会文章3000多篇。 (高厚富)

■“四访四询”活动 组织开展“四访四询”(访群众、访服务对象、访能人、访老党员老干部,通过问卷调查征询意见、通过座谈交流征询意见、通过走访调研征询意见、通过政务平台征询意见)活动,组织党员领导干部走进联系点、行政机关走进服务对象、党代表走进工作室、支部书记走进家门,既面对面、又背靠背征求群众意见和建议。全县副科职以上干部663人走进联系点685个,召开座谈会700多场,走访群众7000多人,累计搜集意见和建议2463条,解决基层实际困难103件。(高厚富)

■“电视问政”现场质询评议活动 县委教育实践办组织县住建局、县教育局、县卫生局、县交运局、县民政局、县人社局、县城管局、县公安局、县农委、



2月21日,宝应县召开“全县党的群众路线教育实践活动动员大会”

县委组织部/供稿

县文体广新局、县人口计生委、县国土局、县房管局、县水务局等14个重点民生部门及安宜镇，开展“听民声·暖民心”电视问政活动。每次电视问政活动，邀请群众代表、党代表、人大代表、政协委员等50人现场问政；接受问政单位安排领导班子成员3人以上，下属单位负责人1～2人，通报排查出的问题及整改方案，并现场解答群众提问、接受书面评议。（宋　莹）

■问题整改　聚焦干部“四风”问题，县委出台《关于进一步改进作风、密切联系群众的意见》（宝委发〔2014〕22号），推出改进调查研究、精简规范会议、加强廉洁从政等10个方面意见，分别采取刚性举措，切实解决“四风”顽疾。针对党员干部“四风”突出问题扎实开展专项治理行动，全县减少各类领导小组和协调机构36个，压缩“三公”经费1009万元，调整清理超标准办公用房3040平方米，清理党政领导干部企业兼职32人，查处违反“中央八项规定”精神的典型问题6件、处理13人。聚焦民生热点，回应群众呼声，投资1.8亿元组织实施城区污水河整治、中心城区“三大桥”拓宽、农贸市场集中改造、老小区改造、农村河道疏浚、村庄河塘整治等民生工程37项。全县新安装背街小巷路灯1448盏，疏浚镇级河道119条、整治村庄河塘2146个；对在城困难老人505人实施政府购买居家养老服务，敬老院五保老人1600人零花钱标准从每月30元提高到每月50元。（高厚富）

■召开全县党的群众路线教育实践活动总结大会　10月29日，宝应县委召开全县党的群众路线教育实践活动总结大会。会上，县委书记、县委党的群众路线教育实践活动领导小组组长王炳松做总结讲话，他指出，全县党的群众路线教育实践活动圆满完成各个阶段任务，实现预期目标。要认真贯彻落实中央和省、市委关于“从严治党”的新要求，在思想上紧而又紧，在措施上实而又实，推动党建工作取得新成效、作风建设形成新常态。省委督导组成员陆红出席会议，市委第一督导组组长高云出席会议并讲话。（高厚富）

宝应县创建“国家生态县”

■概况　5月16日，环境保护部发布2014年第33号公告，宝应县被授予“国家生态文明建设示范区”称号。5月20日，在浙江省湖州市召开的全国生态文明建设现场会上，环境保护部正式向宝应县颁发“国家生态县”证书。宝应县创建“国家生态县”工作于2006年启动，县委、县政府坚持以建设资源节约型、环境友好型社会为目标，将生态县建设作为落实科学发展观、推动可持续发展的重要载体，累计投入资金20多亿元，组织实施污染防治工程、生态保护工程、环保基础设施建设工程，建立环境管护常态化运行机制，实现全县“国家生态镇”、镇村环保机构、镇生活污水处理厂、农村生活垃圾收集处理、河塘整治、区域供水、医疗废弃物集中处理、城区集中供热和秸秆综合利用等全覆盖，走出一条经济繁荣、社会进步与生态建设同步推进的科学发展之路。2012年9月，环境保护部考核验收组组织对宝应县创建“国家生态县”工作考评验收，5个基本条件、22项考核指标均达到“国家生态县”考核指标要求。（李来定）

■组织领导　全县创建“国家生态县”工作坚持政府主导、部门联动、全民参与，精心组织，有序推进。县委、县政府于2006年初成立创建“国家生态县”



4月18日，市、县督导组领导到黄塍镇联合村调研指导党的群众路线教育实践活动　黄塍镇/供稿

领导小组，下设创建指挥部，并与各镇（区）、各部门签订创建工作目标责任状；先后出台《关于创建“国家生态县”工作意见》《关于推进生态县建设和环境保护工作的若干意见》《关于加快生态县创建、打造“生态宝应”的工作意见》《宝应县创建“国家生态县”行动计划（2010—2012年）》等政策性文件，编制出台《宝应生态县建设规划》《宝应县有机产业发展规划》《宝应县循环经济发展规划》《宝应县生态保护规划》等生态建设规划。县人大常委会、县政协多次组织对生态创建工作调研和督查活动，提出意见和建议，确保各项创建工作任务扎实有序推进。（朱乔华）

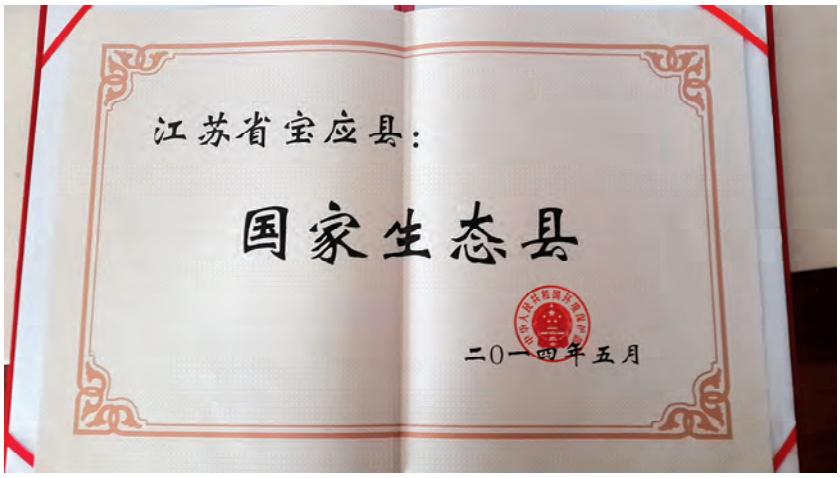

5月16日，宝应县被环境保护部授予“国家生态县”称号
县环保局/供稿

■重点工程 生态经济工程。主要是发展生态工业，先后关停造纸厂、化肥厂、化工厂、葡萄糖厂等重污染企业，累计实施节能改造项目66项，淘汰落后用能设备1900多台套；发展生态农业，形成运西湖泊、东荡湿地、中部平原三大有机农业生态体系，建设有机稻米、有机大闸蟹、有机莲藕、有机畜禽、有机果蔬五大生产基地，建成有机农业园区22个、有机食品基地面积7200公顷，创成有机食品品牌35个；发展生态旅游业，开发湿地生态观光旅游和休闲旅游等。

生态人居工程。主要是加强饮用水源地保护，完成城区饮用水源地保护区内砂石库和码头28家（个）搬迁工程，建成水质自动监测站及环保部门联网实时监控系统，建立起饮用水源污染来源预警、水质安全应急处理和水厂应急处理“三位一体”应急保障体系；实施区域供水工程，累计投入5亿多元，铺设供水主管道242千米，改造镇村供水管网1962.6千米，实现全县区域供水全覆盖，建成日供水能力2.5万吨的潼河水厂；实施污水集中处理工程，累计投入3亿元，建成日处理污水能力5万吨的县污水处理厂1座、镇污水处理厂13座、村生活污水处理示范工程18个；先后完成运西生活垃圾卫生填埋场扩容升级工程、运东生活垃圾卫生填埋场建设工程，建成垃圾中转站19座，组建有1900人的农村保洁员队伍，每年投入农村日常保洁经费1200万元，全面形成“组保洁、村收集、镇转运、县处理”四级生活垃圾转运处理体系；制订《宝应县农村环境集中整治实施方案》，开展农村环境综合专项整治和“美好城乡建设行动”，实现各镇村庄保洁、河道保洁、道路保洁、绿化养护“四位一体”农村环境长效管护全覆盖。

生态保护工程。实施绿化植树造林工程，新建城镇绿化广场、公园等20处，完成宝应大道升级改造工程，实现全县森林覆盖率18.45%；实施湿地保护工程，划定湿地保护区，成立运西湿地保护区管委会和县湿地及野生动植物保护站，出台《宝应县生态保护规划》，宝应湖湿地公园获批“国家湿地公园”，射阳湖湿地公园获批“江苏省湿地公园”，射阳湖镇获批“国家级水产种质资源保护区”；推进秸秆禁烧与综合利用工程，全县建成秸秆收购点35个、年收贮秸秆10万吨，拥有秸秆加工企业7家、秸秆编织加工专业户15家，年消化秸秆5万吨。

畜禽养殖污染防治工程。编制《宝应县畜禽养殖业污染防治规划》，综合利用畜禽粪便，发展农业循环经济，全面推广畜禽沼气池、蓄粪池建设，推行林下养禽、鸭稻共作和“猪—沼—田”等立体高效养殖新模式。创办天力源（宝应）有机肥厂，年消化畜禽粪便3万吨，推动畜禽养殖与生态种植业融合发展。

生态镇村创建工程。至2014年底，全县先后有7个镇获得环境保护部“国家生态镇”命名、有7个镇通过国家级验收待命名；创成市级以上生态村202个，占行政村总数90%；创成市级以上绿色学校96所、绿色社区27个、绿色家庭19户、环境友好企业7家等。（李登中）

■宣传教育 宝应县环境保护部门利用国家、省和市县各级广播电视、报刊、网站及大型广告牌、电子显示屏、墙体标语、村务公开栏、公交站台、宣传车、手机短信、微信等多种载体，广泛开展生态宣传教育。开展环保教育进学校、进农村、进企业、进社区、进机关“五进”活动，累计深入行政村 150 个、社区 50 个、学校 21 所，发放《创建“国家生态县”工作公开信》1 万多份、《生态创建知识读本》2 万多册，直接受教育群众和中小学生 6 万人。县环境保护局于 2009 年，向国家工商行政管理总局商标局申请获批“中国绿歌会”商标专利，累计举办“中国绿歌会”8 期，现场参与群众 2 万人；创作《少儿环保“三字歌”》，在全县中小学组织教学传唱；结合主题宣传，组织环保摄影比赛、环保手工作品制作比赛、中小学生环保征文竞赛、生态宝应摄影展、生态宝应书画展、企业家环保座谈会、“绿色生活大家谈”电视论坛活动等。（张广才）

宝应县组织实施“好人工程”

■概况 2012—2014 年，宝应县为推进好人选树活动的制度化、规范化、常态化建设，发挥好人引领社会文明风尚的示范带动作用，组织实施“宝应好人”工程，不断创新开展“宝应好人”选树宣传活动，逐步形成组织推荐、群众举荐、个人自荐和媒体发现相结合的选树工作机制。通过开展群众性的“我推宝应好人”“我拍宝应好人”“我评宝应好人”“我谈宝应好人”“我做宝应好人”“我赞宝应好人”活动，全县各行各业、各镇各村“宝应好人”不断涌现，成为宝应县“最闪亮、最暖心”的一张城市人文名片。



广洋湖镇北荡村原党支部书记郑高忠入选 8 月“江苏好人榜” 鸣 军/摄

全县先后入选中央精神文明建设指导委员会办公室主办、中国文明网承办的“我推荐、我评议身边好人”活动“中国好人榜”6 人，入选“江苏好人榜”15 人，被评为年度“十大扬州好人”（道德模范）7 人，被评为年度“十佳宝应好人”30 人，在宝应文明网登载基层举荐“宝应好人”先进事迹材料共 573 篇。其中，全县于 2014 年入选“中国好人榜”1 人，入选“江苏好人榜”5 人，被评为第三届“十大扬州好人”（道德模范）2 人，获评年度“十佳宝应好人”10 人。宝应县实施“宝应好人”工程获得“2013 年度全市宣传思想文化工作创新奖”。（董 雷）

■累计入选“中国好人榜”6 人 截至 2014 年底，宝应县累计入选中央精神文明建设指导委员会办公室主办、中国文明网承办的“我推荐、我评议身边好人”活动“中国好人榜”6 人，分别是：2013 年入选“中国好人榜”5 人，杜开荣入选 1 月“中国好人榜”（诚实守信好人）、仲伟玉入选 3 月“中国好人榜”（孝老爱亲好人）、赵寿英入选 7 月“中国好人榜”（诚实守信好人）、张志成和万绘入选 10 月“中国好人榜”（助人为乐好人）；2014 年李树干入选 5 月“中国好人榜”（敬业奉献好人）。（董 雷）

■累计入选“江苏好人榜”15 人 截至 2014 年底，宝应县累计入选“江苏好人榜”15 人，分别是：2012 年苗颖入选 6 月“江苏好人榜”；2013 年入选“江苏好人榜”9 人，杜开荣入选 1 月“江苏好人榜”、朱学干入选 2 月“江苏好人榜”、仲伟玉入选 3 月“江苏好人榜”、李万银入选 5 月“江苏好人榜”、刁伯辉入选 6 月“江苏好人榜”、赵寿英入选 7 月“江苏好人榜”、张志成和万绘入选 10 月“江苏好人榜”、阚义国入选 11 月“江苏好人榜”；2014 年入选“江苏好人榜”5 人，周志奎入选 1 月“江苏好人榜”、李树干入选 5 月“江苏好人榜”、郑高忠入选 8 月“江苏好人榜”、王秀珍入选 11 月“江苏好人榜”、季长勤入选 12 月“江苏好人榜”。（董 雷）

■累计获评“十大扬州好人”（道德模范）7 人 截至 2014 年底，宝应县累计获评“十大扬州好人”（道德模范）7 人，分别是：2010 年孙云凤当选第一届“十大扬州好人标兵”（道德模范）；2012 年苗颖当选第二届“十大扬州好人”（道德模范）；2013 年万绘、赵寿英、仲伟玉当选 2013 年度“十大扬州好人”（道德模范）；2014 年李树干、郑高忠当选第三届“十大扬州好人”（道德模范）。（董 雷）

■“宝应好人”现场交流活动 2014 年，县委宣传部、县文明办、县广电总台等单位先后在县广电总

台演播大厅组织不同行业“宝应好人”现场交流活动3场。其中,3月31日,举办“宝应好人”(最美白衣天使)现场交流活动;5月5日,举办“宝应好人”(最美警察)现场交流活动;9月30日,举办“宝应好人”(最美教师)现场交流活动。在现场交流活动中,通过电视直播、观看VCR(模拟式录放机)、互动访谈等形式,向广大群众传播“宝应好人”事迹,弘扬“宝应好人”精神。 (董 雷)

■**“扬州好人进万家”文艺巡演** 3月,县委宣传部、县文明办组织全县文艺工作者和文艺志愿者围绕“宝应好人”事迹创作文艺作品、编排文艺节目。4月,推荐“宝应好人”事迹文艺作品12篇参加全市优秀作品评选,小淮剧《甜》获一等奖,淮剧《中国好人孙云凤》获三等奖。6月5日,宝应县“扬州好人”进万家文艺巡演在夏集镇举行启动仪式,全年在城乡巡演28场、观众4万余人。9月3日,推荐优秀文艺节目3个参加扬州市“扬州好人进万家文艺汇演”,小淮剧《甜》获唯一一等奖,小淮剧《女儿情》获二等奖,小淮剧《永生》获优秀奖,县文明办获活动组织奖。 (董 雷)

■**省道德模范与身边好人(扬州宝应)现场交流活动** 4月,县文明办向江苏省委宣传部、省精神文明建设指导委员会办公室申报承办江苏省道德模范与身边好人(扬州宝应)现场交流活动。6月19日,现场交流活动在县行政会议中心报告厅举行,省委宣传部副部长、省文明办主任杨志纯,市委宣传部副部长、市文明办主任李广春,县委书记王炳松,县委副书记周玉宝,县委常委、宣传部部长顾长荣,副县长杨洪国及干部群众代表800人参加活动。 (董 雷)

■**“宝应好人赞”主题演讲比赛** 4月23日,县委宣传部、县文明办印发《关于举办“宝应好人赞”主题演讲比赛的通知》。5月16日,“宝应好人赞”主题演讲比赛(初赛)在县青少年宫举行,全县各镇(区)、各部门选手43人参加比赛,经过激烈角逐,产生入围决赛选手15人。5月23日,“宝应好人赞”主题演讲比赛(决赛)在县委党校报告厅举行,评出一等奖2人、二等奖5人、三等奖8人。 (董 雷)

■**开展“宝应好人”帮扶活动** 12月16日,县文明办印发《关于调查统计生活困难“宝应好人”情况的通知》《关于继续开展“文明单位”与“宝应好人”结对帮扶活动的通知》。12月26日,经镇(区)推荐,县文明办审核,组织省、市“文明单位”7家与生活困难“宝应好人”16人开展结对帮扶活动。各结对帮扶单位在元旦、春节等重要节日期间主动走访慰问生活困难“宝应好人”,并在生活、就业、养老、医疗、助学等方面予以必要帮扶。 (董 雷)



6月5日,宝应县“扬州好人进万家”文艺巡演在夏集镇启动

县文明办/供稿

宝应县青年千人毅行活动

■**概况** 2011—2014年,共青团宝应县委员会(以下简称“团县委”)为在青年中倡导文明、健康、时尚、低碳、公益互助的运动方式,展示宝应青年与城市同发展的姿态、与家乡共进步的决心,连续举办四届“宝应青年千人毅行活动”,每届毅行里程均为30千米。2011年11月8日第一届毅行活动起止点分为南线氾水镇人民政府—宝应湖国家湿地公园—氾水镇人民政府,中线花城广场—宝应湖国家湿地公园—氾水镇人民政府,北线城西工业园区—宝应湖国家湿地公园—氾水镇人民政府。2012年11月17日,第二届毅行活动起止点为花城广场—宝应大桥—宝应湖大堤—宝应湖国家湿地公园。2013年

11月16日，第三届毅行活动起止点为花城广场—泾河镇—曹甸镇楚甸公园。2014年11月8日，第四届毅行活动起止点为县供电公司广场—柳堡镇“二妹子”广场。毅行活动的开展受到广大青年和社会各界的广泛关注，参加活动的“毅友”逐届增加，2011年参加人数1000人，2012年参加人数1600人，2013年参加人数2000人。2014年计划参加名额2000人，实际参加人数近3000人。参加者有县级机关、中小学校、镇（区）负责人，有全县各行各业的热血青年、青少年学生，自发参加活动的中老年人等，其中不少人连续四届参加毅行活动。12月2日，团县委对在第四届毅行活动中涌现出的先进集体23个、优秀青年志愿者12人、优秀征文11篇进行表彰。团县委开展“宝应青年千人毅行活动”获得“2012年度全县宣传思想文化工作创新奖”。（张英杰）

■活动筹备 为确保毅行活动顺利进行，团县委在每一届毅行活动正式举办前两个月成立“宝应青年千人毅行活动”组委会，每届筹备工作主要分为设计方案、前期勘察、宣传发动、社会报名、组织协调、正式启动6个阶段，先后召开毅行方案征求意见会、志愿者工作协调会、宣传媒体协调会、相关部门单位协调会、毅行队长会等专项会议，并经过多次勘察最终确定毅行线路。（张英杰）

■活动主题 为丰富毅行活动内涵，增强毅行活动感召力，每届毅行活动确定一个主题。2011年，第一届毅行活动主题是“青春集结为赶超发展助威”，2012年，第二届毅行活动主题是“乐活新青年、传递正能量”，2013年，第三届毅行活动主题是“青春再聚首、邀约中国梦”，2014年，第四届毅行活动主题是“为青春喝彩、让城市出色”。（张英杰）

■衍生活动 为增强毅行活动趣味性，组委会在每届毅行沿途设置多项时尚潮流的衍生活动。在第四届毅行中，有“爱·援建图书室”，每位“毅友”自带中小学生课外读物1~2本，在指定签到点捐赠给毅行图书室；“梦·晒出微梦想”，在梦想卡片上写出寄语自己、寄语宝应、寄语中国的祝福，并在终点贴到梦想墙上；“拼·字母也疯狂”，在每个签到点拉上新结识的朋友拼出“单词吧”，拼对就有奖品；“寻·毅路的风景”，对照毅行手册中的风景图片，找出它在毅行路上的位置并合影留念；“摄·瞬间的感动”，用相机或手机记录下沿途美景和感动瞬间；“集·毅行纪念章”，在每个签到点盖上毅行专属印章；“奖·碰碰好运气”，每一位抵达终点的“毅友”均可参加抽奖等7项衍生活动。（张英杰）

■后勤保障 在每届毅行活动沿途，组委会安排有关镇（区）做好各个签到点布置、饮用水供应和面包等食物补充工作，协调公安、卫生、交运、城管、媒体等部门分别做好安全保障、医疗救护、交通运输、宣传报道工作，并组织毅行活动志愿者150人做好沿途道路指引、秩序维持、签到彩绘、终点服务等工作。同时，团县委注重运用网络新媒体开设关于毅行活动的微博、微信、QQ群、论坛等宣传平台，加强宣传报道力度，扩大社会影响力。（张英杰）



荷　园　　薛水利/摄

大事记

Da Shi Ji

1月

10日　县委宣传部、县文联、县书法家协会及小官庄镇党委、政府联合举办“文化名家走进小官庄暨弘陶‘家乡情’书法艺术展”。全国著名画家、鉴藏家崔如琢，北京师范大学艺术与传媒学院副院长于丹，中国书法家协会副主席、江苏省文联副主席言恭达，中国书法家协会副主席、海南省书法家协会主席吴东民，国家行政学院教授、中国书法家协会理事周文彰等出席相关活动。

18日　救人牺牲烈士“张志成同志追思会”在宝应县革命烈士陵园举行。江苏省委宣传部副部长、省精神文明建设指导委员会办公室主任杨志纯，扬州市委书记、市人大常委会主任谢正义为张志成雕像揭幕，市委常委、市委宣传部部长卢桂平主持追思会，市领导丁一、王少鹏等出席追思会。

20日　中国台湾中小企业发展协进会、中国台湾科技产业协会组成的中国台湾经贸参访团一行12人到宝应县做投资考察。

26日　县公安局氾水派出所社区民警李树干当选为“江苏最美警察”，是扬州市公安系统首位获此荣誉的民警。

2月

5日　“春风送岗位，建设新宝应”新春大型人力资源招聘洽谈会在县人力资源市场举办。参加招聘会的用人单位300家，提供就业岗位7490个，进场求职人数1万人次，达成就业意向3126人。

13日　扬州市委、市政府，扬州军分区在宝应县举行柳堡“二妹子”民兵连成立大会。江苏省军区司令员何卫东在会上向柳堡“二妹子”民兵连授旗。

是日，扬州市政府在县行政会议中心召开座谈会。江苏省军区司令员何卫东出席座谈会并做重要讲话。

17日　江苏宝创电缆有限公司铝芯电缆项目开工仪式在宝应经济开发区举行。该项目总投资10亿元，由江苏扬子江电缆厂和美林（香港）集团有限公司共同出资新建。

20日　扬州市委书记谢正义一行到宝应县城南生态新城、安宜镇南园社区、宝应农商银行和宝胜集团开展调研活动。

21日　宝应县委召开全县党的群众路线教育实践活动动员大会。扬州市委书记谢正义出席会议并做重要讲话。县委书记、县委党的群众路线教育实践活动领导小组组长王炳松主持会议并做动员部署。

3月

4日　江苏省妇女联合会于2013年6月发起的“‘巾帼百星耀基层’——江苏省优秀女村官（小巷女总理）推荐评选活动”揭晓，宝应县柳堡镇廷柏村党支部书记蒋素莲入选“江苏省优秀女村官”。

7日　江苏省农村共青团信息化建设试点工作座谈会在宝应华美达大酒店会议厅召开，共青团江苏省委副书记蒋敏等出席会议。

10 日　江苏省(苏中片)建筑施工安全生产监督管理工作会议在宝应县“江苏天宇集团”五楼多功能会议室召开。省住房和城乡建设厅副厅长、省建筑工程管理局局长徐学军,省建筑安全监督总站站长时建民等出席会议。

14—15 日　美国沃尔玛集团全球投资副总裁、亚太地区总裁夏明一行到宝应县,先后对扬州名佳食品有限公司、国家有机食品质量监督检验中心(江苏)、扬州和信食品有限公司、江苏赢洋实业股份有限公司等单位(企业)参观考察。

15 日　宝应县委在县行政会议中心报告厅举办学习贯彻总书记习近平系列重要讲话精神专题培训班,中央党校科社部副主任、博士生导师牛先锋为培训班做专题辅导。

22 日　江苏省大众文学学会、县委宣传部、县文体广新局、县文联、县社科联共同举办的《乔氏家学研究文集》首发式暨“乔家白杯”全国诗歌征文大赛颁奖仪式在县博物馆举行,中国美术家协会编审张英才,中国作家协会会员、江苏省大众文学学会会长庞瑞垠等出席颁奖仪式。

28 日　宝应县老龄协会成立大会在县老年公寓召开。会议通过《宝应县老龄协会章程》,选举产生县老龄协会第一届理事会和常务理事会,选举原县人大常委会副主任陈寿英为县老龄协会会长,聘请县政府副县长夏忠平为县老龄协会名誉会长。

4 月

3 日　扬州市委副书记、市长朱民阳一行到宝应县调研宝应湖旅游度假区建设情况。

是日,县委在县行政会议中心报告厅举行党的群众路线教育实践活动学习教育专题报告会。原国家行政学院副院长、教授周文彰到会做专题辅导,扬州市委督导组组长高云、副组长陈锡宽出席报告会。

10 日　华东理工大学校长、中国工程院院士钱旭红(宝应籍)应邀到其母校宝应中学,为全体师生做《改变思维》报告。

11 日　中国航空工业集团董事长林左鸣一行到宝胜集团调研。

16—17 日　教育部督导验收组一行到宝应县,检查验收“义务教育均衡发展”工作。督导验收组全体成员在听取有关情况汇报后,抽签分组赴 6 个中小学检查验收校园环境、硬件设施、常规管理、教育质量、校园文化及特色建设等工作。

17 日　宝应县举办“烟花三月节”校地合作暨科技创新推介活动。县政府举行“烟花三月”节项目集中签约仪式,共有 20 个外资和民资项目参加集中签约。



4 月 11 日,中航工业集团董事长林左鸣(右二)到宝胜集团调研
宝胜集团/供稿

21 日　江苏省委党的群众路线教育活动第二巡视组到宝应县,在县行政会议中心召开巡视工作见面会。省委第二巡视组组长韩波,扬州市委常委、市纪委书记张跃进出席会议并就开展好巡视工作提出要求。

23 日　县人民检察院控告申诉检察科科长吴秀,被最高人民检察院表彰为“全国检察机关先进个人”,被最高人民检察院、人力资源和社会保障部记个人一等功。

28 日　原宝应县鲁垛乡淮剧团教师筱杨、袁丽夫妇收到世界纪录协

会认定证书，确认他们创作的《戏剧脸谱长卷》为世界记录。该《戏剧脸谱长卷》总长度122.8米，绘制各种人物脸谱1156幅。



4月28日，《戏剧脸谱长卷》获世界记录认定证书　　筱　杨/摄

5月

8日　江苏省政协常委、省政协教育文化委员会主任耿乃凡一行到宝应县，调研中小学体育教育工作。

14日　江苏省农业机械管理局局长徐顺年一行到宝应县，调研农机化工作，并实地调研考察氾水镇庆丰跨区作业合作社、扬州特安科技有限公司等企业生产经营情况。

15—19日　在第十届中国（深圳）国际文化产业博览交易会上，扬州市宝绣乱针绣品有限公司的肖像绣品《习近平》、宝应县苏域绣皇刺绣研究所绣品《千手千眼观音》、宝应县长霞工艺刺绣厂绣品《自在观音》等3幅作品参加“中国工艺美术文化创意奖”评选，分别获得金、银、铜奖。

20日　在浙江省湖州市召开的全国生态文明建设现场会上，宝应县被环境保护部授予“国家生态文明建设示范区”称号，并颁发“国家生态县”荣誉证书。

27日　在北京召开的“第六次全国军转表彰大会暨2014年军转安置工作会议”上，宝应县公安局民警孙以福获得“全国模范军队转业干部”荣誉称号，并受到习近平、李克强、刘云山等中央领导的亲切接见。

28—29日　宝应县在县行政会议中心举行纪念苏中区党政军领导机关及新四军一师进驻宝应70周年纪念活动，粟戎生（粟裕之子）、叶葳葳（叶飞之女）、管新凯（管文蔚之子）、刘华苏及刘华建（刘毓标之子）等原新四军将领的后人到宝应参加活动。

29日　下午18时10分，位于曹甸镇的宝应县曙光助剂厂邻甲苯二胺提纯车间发生爆炸事故。该事故造成死亡3人、重伤1人、轻伤2人。

6月

2日　《中国档案报》头版头条“走基层，寻访最美档案人”栏目，以《走出老套路　实现美丽“蝶变”》为题刊发长篇通讯，报道宝应县档案馆（局）馆（局）长王春兰创新档案工作事迹。江苏省档案局局长谢波为此做出批示，要求全省档案系统认真组织学习王春兰的先进事迹。

10日　中国航空工业集团公司主办，中航机电系统有限公司协办的中航工业宝胜产品推介会在宝胜集团举行，中国航空工业集团公司特级专务、非航空产业部部长殷卫宁，中航机电系统有限公司党委书记孟军以及中国航空工业集团公司各成员单位相关负责人出席推介会。

13日　宝应县政府在县卫生学校召开创建“江苏省卫生应急工作示范县”动员会。

19日　江苏省道德模范与身边好人（扬州宝应）现场交流活动在县行政会议中心举行，有道德模范20人和身边好人代表及群众1000余人参加现场互动活动。江苏省委宣传部副部长、省精神文明建设指导委员会办公室主任杨志纯，扬州市委宣传部副部长、市精神文明建设指导委员会办公室主任李广春等出席活动。

7月

10日　扬州市“七彩的夏日——未成年人暑期系列活动”启动暨“留守儿童夏令营”开营仪式在位于宝应县的扬州市未成年人社会实践基地举行。

11日　中国妇女发展基金会、完美（中国）有限公司联合举办的单亲贫困母亲培训项目——宝应县乱针绣培训班开班仪式在鲁垛镇中心小学举行。江苏省妇女联合会副主席顾敏、完美（中国）有限公司江苏分公司总经理刘超等参加开班仪式。

18日　宝应县望直港镇南沙村村民沈如龙以40.2万元标的成功获得南沙村四横河南侧6.67公顷耕地5年承包经营权，这是该县农村产权交易所运营后第一笔交易业务。

21日　扬州市委书记、市人大常委会主任谢正义，市委副书记、市长朱民阳率市观摩团到宝应县观摩重大项目建设情况，先后参观考察江苏康源纺织有限公司、江苏宝创电缆有限公司、江苏兴发新能源材料有限公司和宝胜科技城等项目现场。

31日　宝应县望直港镇北河村被农业部评为“全国一村一品示范村。”

8月

4日　宝应县被农业部、财政部确定为“全国新型农民培育工程示范县”。

5日　宝应县举行人才政策、科技成果发布暨“百博进百企”签约活动，上海交通大学、西安交通大学、武汉大学、东南大学、华东理工大学等高校的教授、博士70多人到场与企业洽谈人才合作，向宝应企业推介最新科研成果，其中60人与企业签订挂职聘用协议。

8日　“2014中国·宝应荷藕节”举行投资商机说明会暨项目集中签约仪式，参加集中签约的项目有10个，协议总投资23.8亿元。

18日　宝应县举行广纭新能源（江苏）有限公司薄膜太阳能光伏电池、组件项目及宝应红星美凯龙生活广场项目集中开工仪式。

21日　扬州市委书记谢正义一行到宝应县，参加党员“统一活动日”相关活动，并就整顿基层软弱涣散党组织、加快经济薄弱村发展等工作开展调研活动。

是日，宝应县举行泰山殿古建筑群第一期工程开工典礼。泰山殿古建筑群规划总投入10亿元，建设总面积10万平方米。其中，第一期工程投资1亿元，建设面积1.5万平方米。

28日　宝应县召开第一批下派村“第一书记”总结表彰暨第二批下派工作部署会。

9月

3日　江苏省老干部活动中心和市、县老干部局联合举办的庆祝建国65周年苏中片区老干部“喜看新变化、共筑中国梦”书画摄影作品联展在宝应县举办。江苏省委组织部副部长、省委老干部局局长庄同保，扬州市委常委、市委组织部部长张爱军等出席活动。

16日　宝应县档案馆创建“国家一级档案馆”工作通过国家档案局测评组检查验收，成功晋升为“国家一级档案馆”，成为扬州市首家县（市）级“国家一级档案馆”，国家档案局馆室司司长孙钢向宝应县颁发“国家一级档案馆”标牌和证书。



8月8日，“2014中国·宝应荷藕节”投资商机说明会暨项目集中签约仪式在县行政会议中心举行　　县经信委/供稿

24日　国家出口食品农产品质量安全示范区创建考核验收组到宝应县，对该县创建“国家级出口食品农产品质量安全示范区”工作进行考核验收。11月20日，国家质量监督检验检疫总局发布《质检总局关于公布2014年国家级出口食品农产品质量安全示范区名单的公告》（〔2014〕第123号），宝应县获批“国家级出口食品农产品质量安全示范区”。

是日，江苏省农业委员会主任吴沛良一行到宝应县，调研指导宝应县水稻生产。

25日　第二届“江苏文化

艺术节”扬州(宝应)分会场活动和宝应县“扬州好人进万家”文艺巡演首演式在山阳镇举行。

27—28日　在北京召开的中国河蟹产业先进单位、先进个人表彰大会上,宝应县被中国渔业协会河蟹分会授予“中国河蟹产业先进县”荣誉称号,江苏水仙实业有限公司董事长、总经理华伯仙被授予“中国河蟹产业杰出贡献人物”荣誉称号。

10月

8日　扬州市委书记谢正义,市委常委、市委组织部部长张爱军一行到宝应县,专题听取宝应县委关于全县开展党的群众路线教育实践活动总体情况汇报。

9—10日　江苏省政府妇女儿童工作委员会办公室在宝应县召开全省“受人口流动影响的儿童”项目现场推进会,全面总结全省“受人口流动影响的儿童”项目工作成效,交流特色经验,推广先进模式,研究部署重点工作。

10日　中国航空工业集团公司总经理谭瑞松一行到宝胜集团调研指导工作,并考察调研宝胜集团电气公司、中压事业部、宝胜普瑞斯曼高压电缆生产线和宝胜科技城等生产现场。

16日　江苏省社会管理综合治理委员会发文授予宝应县“2013年度平安县”“2013年度全省综治工作(平安建设)先进县”荣誉称号。

22日　江苏省农业机械管理局局长徐顺年率省秋收秋种检查组到宝应县,调研秋收秋种准备与进展情况。

23日　南京航空航天大学材料学院党委书记周克印、副院长汪涛一行到宝胜集团调研考察。

25日　宝应县创建“国家气象为农服务示范县”工作顺利通过江苏省气象局组织的专家组评审验收。

26日　县教育局主办、安宜镇社区教育中心承办的“宝应县首届万紫千红社区教育艺术节”在世纪园社区广场举行,全县14个镇的社区教育中心表演队和县中等专业学校的学生参加演出活动。

28—29日　中国渔业协会副会长、中国渔业协会河蟹分会会长李国平一行到宝应县,深入河蟹养殖户、河蟹流通户及重点水产企业调研了解全县河蟹养殖发展情况。

29日　宝应县委召开全县党的群众路线教育实践活动总结大会。会上,县委书记、县委党的群众路线教育实践活动领导小组组长王炳松发表重要讲话。

10月30日—11月1日　江苏省教育报刊总社主办,江苏教育编辑部、苏派教育研究中心、江苏省宝应中学承办的“江苏省高中教学与发展观摩研讨会”在宝应中学举行。

11月

3日　公安部、中央电视台联合举办的第五届“我最喜爱的人民警察”颁奖典礼在湖北省电视台举行,宝应县公安局氾水派出所社区民警李树干获得第五届“我最喜爱的人民警察”特别奖,并被授予“全国公安系统二级英雄模范”称号。

4日　农业部等全国农业产业化联席会议八部门印发《关于递补54家企业为农业产业化国家重点龙头企业的通知》,江苏宝粮控股集团有限公司榜上有名。

8日　江苏省爱国卫生运动委员会专家组到宝应县,对氾水镇创建省卫生镇工作进行考核验收。专



10月28日,中国渔业协会副会长、河蟹分会会长李国平到宝应县调研河蟹高效养殖　县水产局/供稿

家组通过全面认真审核一致认为:氾水镇创建省卫生镇工作10项基本条件均符合《江苏省卫生镇考核鉴定和监督管理办法》申报要求,顺利通过考核验收。

12日　原江苏省人大常委会副主任,省扶贫基金会、省扶贫开发协会理事长丁解民率调研组到宝应县,专题调研夏集镇、氾水镇扶贫开发工作。

13日　国家中医药管理局专家组组长、北京中医协会秘书长朱桂荣率专家组一行到宝应县,对创建"全国基层中医药工作先进单位"进行现场评审验收。

15日　扬州市2014年"城市跑不停活动"的第四站——"2014'扬马'(扬州鉴真国际半程马拉松赛)城市跑不停宝应暖冬公益跑"在宝应湖国家湿地公园举行开跑仪式。

22日　宝应县召开创建"中国书法之乡"动员大会。

23日　在南京举办的"2014苏商大会暨苏商十年(2004—2014)盛典"上,宝胜集团作为国内电线电缆领军企业被授予"江苏省地标型企业"称号。

29日　在海南省琼海市博鳌镇召开的"中国农业机械化发展论坛"上,宝应县氾水镇庆丰收割机跨区作业合作社获得"全国十佳优秀示范农机合作社"荣誉称号。

是日,宝应县委宣传部、《大众摄影》杂志社、省市县摄影家协会联合举办的"2014《大众摄影》影像·传承'幸福宝应'摄影邀请赛"在宝应县举行。



12月3日,江苏省省长李学勇(前排右二)到宝应县调研经济工作
宝胜集团/供稿

12月

3日　江苏省委副书记、省长李学勇一行到宝应县开展专题调研,先后实地察看调研氾水镇区域供水、村庄建设、环境整治情况,宝应经济开发区宝胜科技城项目建设情况。

4日　宝应县召开"金源温泉"开泉盛典暨新闻发布会。

10日　江苏省农业农村政策落实情况督查组一行到宝应县,对农村土地征用、补偿安置、土地流转、农民负担等情况进行督查指导。

13日　扬州市委书记谢正义率领市委检查考核组到宝应县,检查考核贯彻落实党风廉政建设责任制和惩防体系建设情况。

17日　扬州市中青年优秀美术作品展在宝应县举行,共展出美术作品80幅。

18日　扬州晨化新材料股份有限公司注册商标"晨化"及图获批"中国驰名商标"。

20日　扬州市委书记、市人大常委会主任谢正义率队到宝应县观摩重大项目建设情况。

26日　宝应县被国家卫生和计划生育委员会命名为"国家慢性病综合防控示范区"。

30日　宝应县委第十一届第十二次全体(扩大)会议在县行政会议中心召开。县委书记王炳松代表县委常委会做题为《突出创新转型,推动加快发展,奋力开创"四个宝应"建设新局面》的工作报告。

县情概览

Xian Qing Gai Lan

自然地理

■位置面积 宝应县位于江苏省中部，淮河下游，里下河地区西部，扬州市北缘，北纬33°02′46″～33°24′55″，东经119°07′43″～119°42′51″。东与建湖县、兴化市、盐城市盐都区交界；南与高邮市接壤；西与金湖县、洪泽县相连；北与淮安市淮安区毗邻。县城略呈梨形，射阳湖、广洋湖环其东，宝应湖、白马湖绕其西，京杭大运河纵贯南北。最北缘自西安丰镇崔渡村至南端夏集镇三洋河村，直线距离47.4千米，东端自广洋湖镇团头荡至西界山阳镇顺河村西白马湖中，直线距离55.7千米。总面积为1462平方千米。其中，陆地979平方千米，占66.7%，水域483平方千米，占33.3%。（鉴 文）

■地形 宝应县属里下河浅洼平原区，古地貌原为大型湖盆洼地。在第四纪时，洼地经由江、河、海合力堆积，经历海湾—泻湖—湖沼—水网平原的演化过程，形成多湖荡、沼泽的地貌特征。全县地势低平，受地质构造运动和黄泛影响，地形呈西高东低。以京杭大运河为界分为运西、运东两部分，地面高程分别为4.8米～8.8米和0.5米～5.6米。境内有主要河流15条，主要支排河27条，河渠密度平均每平方千米8.6公顷，构成稠密的水系河网，分属高（高邮）宝（宝应）湖区和里下河区射阳湖两大水系，水资源总量约1.5亿立方米。土壤肥沃，以水稻土、沼泽土和潮土为主。农田植被占总面积的53%，全县绿化覆盖率为15.4%。（鉴 文）

■气候 2014年，全县平均气温14.9℃，最高气温36.6℃（5月30日），最低气温－6.5℃（2月10日）。日照时数2262.7小时。初霜日期为2013年11月13日，终霜日期为2014年3月21日。极大风速出现在12月16日，达每秒23.4米（9级）。全年降水量为1169.9毫米，日最大降水量出现在6月1日，为108.9毫米，最长连续降水日数为8月5日—8月11日，共7天，雨量78.1毫米；最长连续无降水日数34天，出现在2013年12月4日—2014年1月6日。初雪日为2014年2月5日，终雪日为2014年2月19日。（汪 丽）

■水文 2014年，全县遭遇较大的旱情，1—5月份，全县平均降雨量只有196.9毫米。汛期水情比较正常，全县主要河湖水位均低于历史最高水位。汛期天气状况是先旱后涝，降雨时空分布不均，夏栽期间高温少雨。全县平均降水量为834.4毫米，最大降水量点位于扬天庄站，为1167毫米，最大1小时降水量为108.8毫米（8月13日3时50分—4时50分），全县平均梅雨量为77毫米，比常年平均梅雨量偏少66%。灌溉补水期，为确保农业用水需要，合理调配水源，积极化解用水矛盾，及时组织县属翻水站开机补水，保证全县夏插灌溉用水。（黄晓庆）

■资源 宝应自然资源比较丰富。农作物种植面积5.28万公顷，粮食作物以水稻、小麦为主，经济作物以油菜为主，兼种棉花、旱地蔬菜等。水域面积4.88万公顷，滩地面积1.76万公顷。水产养殖面积常年保持3万公顷以上，年水产品总量15万吨，除养殖常规鱼种外，龟、鳖、河蟹、青虾等特种水产养殖面积占水产养殖总面积的80%，产量6万吨以上。“宝应湖”商标被国家工商行政管理总局认定为“中国驰名商标”，“宝应湖”牌大闸蟹在全国历次河蟹大赛中蝉联金奖、“最佳口感奖”；“宝应湖”牌中华鳖获首届“中国名鳖”评比第一名，第八届、第

九届中国国际农产品交易会金奖;在“首届苏蟹名牌榜”评比中,“宝应湖”牌大闸蟹获“最具影响力品牌金奖”和“最佳生态奖”。2014 年,宝应县获评“中国河蟹产业先进县”。水生蔬菜以荷藕、慈姑、水芹菜为主,宝应县为“中国荷藕之乡”“中国慈姑之乡”和“中国水鲜美食之乡”。宝应县是全国蔬菜产业重点县,荷藕、慈姑、“核桃乌”青菜等 3 种农产品先后成功申报为“国家地理标志产品”。全县野生药用植物 305 种,总蕴含量为 3560 吨。境内栖息着多种野生动物,以野鸭、野鸡、大雁为多。宝应地下矿产资源主要有泥炭、黏土、铁锰结核和石油天然气等,境域大部分地区钻孔内部钻遇比较完整的第三系地层,是富含油气的远景层位。宝应县温泉资源丰富,水温高、水质好,富含多种微量元素和天然矿物质。经国家、省专家评估论证,为硅酸医疗热矿水,对皮肤、关节、心血管等疾病有医疗保健作用,有较高的开发利用价值。 (鉴 文)

史 略

宝应,系文明古县,境域置县已有 2200 余年。始名“东阳”,后称“平安”“石鳖”“安宜”。唐代更名为宝应,沿用至今。

春秋战国时期,宝应先属吴,后属越,复属楚。秦时建东阳县,属东海郡。汉为东阳、平安、射阳三县地,先后属临淮、广陵郡。汉末,“建安七子”之一的陈琳即出生于广陵射阳。省级文物保护单位之一的“九里一千墩”汉墓群,即坐落在距古射阳遗址西南 1000 米处。隋初,境内统一为安宜县。唐上元三年(762 年),境内获宝上献朝廷,嗣后,“安史之乱”平息,五谷丰登,唐王朝视为定国之宝,谓得宝之应,遂将上元三年改为宝应元年,赐安宜县为宝应县,此为宝应得名之始。唐代的宝应,农业、商业和手工业较为发达。县境为南北漕运必经之地,是里下河地区主要商埠之一。

北宋时,宝应县隶属于楚州。南宋宝庆三年(1227 年)升宝应为宝应州,领宝应、盐城、山阳、淮阴等四县。元世祖至元十六年(1279 年),改宝应军为安宜府。元世祖至元二十五年(1288 年),意大利旅行家马可·波罗奉世祖忽必烈之命,沿运河路经宝应往南巡视,将宝应境内特产、风俗、民情收入其力作《东方见闻录》中。

明、清两代,宝应经济有一定发展,食品加工、酿造业较为兴旺,商业、手工业作坊增多。县城小新桥一带商号鳞次栉比,形成全县商业中心。全县私营商业店铺有 3000 多家,其中县城 1000 多家、氾水镇近 300 家、射阳镇 100 多家。其间,文化方面人才辈出,著述丰富。画家陶成,文学家朱应登、乔莱、刘岳云,经学家刘宝楠,戏剧家高朗亭,词人冯煦等,分别在中国绘画、文学、戏剧史上占有重要地位。宝应是淮剧发源地之一,民间文艺蕴藏丰富,成果颇丰。

宝应人民具有御外反霸革命斗争精神和爱国传统。秦末,东阳起义军首领陈婴,组兵 2 万人反秦。南宋绍兴三十一年(1161 年),宝应地区兵士及民众与金军在射阳湖交战,焚毁其舟船,致使金军溃散。明嘉靖三十六年(1557 年),倭寇掳掠宝应,义士丁效恭集合数十名青壮年手持兵器,痛击倭寇。清宣统三年(1911 年),辛亥革命爆发。革命军经宝应时,县城商店悬旗以示响应,一些宝应籍人士加入孙中山领导的同盟会。

1927 年,中国共产党开始领导宝应人民进行新民主主义革命的伟大斗争。1928 年,中共六大在莫斯科召开,周恩来做组织工作报告,提及中共宝应特别支部是全国已建立的 138 个特别支部之一。1939 年以后,中共苏北特委和新四军部队相继派员进入宝应地区,创建抗日根据地。1940 年年底,华中总指挥部发起曹甸战役,打击国民党顽固派。抗战后期,新四军一师和苏中区党政机关进驻宝应东荡地区,领导苏中人民抗击日军,谱写出辉煌的历史篇章。1945 年 8 月,新四军部分主力部队和宝应县独立团攻占县城,宝应成为苏中地区被收复的第一座县城。在解放战争中,中共宝应县委面对国民党反动派的“清剿”,转移农村开展武装穿插、坚持原地斗争,于 1948 年 12 月 9 日解放宝应全境。

在民主革命时期,宝应许多仁人志士为国捐躯。陈处泰曾任中国左翼文化界同盟书记,1935 年被国民党当局秘密杀害于南京。夏凤山于 1928 年加入中国共产党,在宝应热土上引燃革命火种,在狱中坚持斗争,留下“死有重于泰山,死有轻于鸿毛,死得其所,死有何妨”的遗书。在武装斗争中,宝应有 1000 多名儿女壮烈牺牲,其英名彪炳史册。

中华人民共和国成立后,宝应县委、县政府抓紧建立和巩固人民政权,组织开展剿匪肃特、整顿社会秩序、发展生产、稳定物价等各项工作,社会秩序迅速得到稳定。全县各级党组织团结带领全县人民在社会主义革命和建设道路上探索前进,经济、文化、教育、卫生、体育等各项事业获得较大发

展，人民物质文化生活有明显提高。党的十一届三中全会以来，县委、县政府坚持实事求是的思想路线，坚持以经济建设为中心，坚持改革开放，发挥区域优势，发展特色农业，实施工业强县和科技兴县战略，实现国民经济又快又好发展，宝应县进入全面建设社会主义现代化的新时代。（鉴　文）

风景名胜

■纵棹园　是国家AAA级景区，县级文物保护单位，位于宝应县城区安宜东路1号。纵棹园系清朝乔莱（侍读）故园，始建于清朝康熙年间，占地4.53公顷。此园集北方名胜的典雅和南方园林的清秀于一身，翠竹隐阁，林亭倒映，杨柳婆娑，青荷飘香。园中古戏台、鱼化龙石门柱及廊栏亭榭的石、砖、木、铜雕极其精致，号称苏北雕花园。园内有乾隆皇帝六下江南，五次途经宝应入园观戏的古戏台及翦淞阁、竹深荷净堂、画川书院、八宝亭、背山临流馆等著名景点。其中，正六边形的翦淞阁位于纵棹园北大门，融福建土楼与北京四合院风格，体现天地六合、天人合一的传统哲学理念。北大门两侧雄踞着一对洁白、威严的石狮，其砖雕门楼具徽、苏两派风韵，计16层，达到乾隆盛世最高层数。园内的重要景点有赵朴初、尉天池等名人诗词、书法。（旅游局）

■宝应湖国家湿地公园　是全国农业旅游示范点、江苏省“四星级”乡村旅游区、江苏省自驾游基地。公园西依宝应湖，东临京杭大运河，依林傍湖，环境优美。园区土地面积533公顷，水面300公顷，有水杉成片林134公顷，林中常年栖息140余种鸟类，其中国家一、二类保护鸟类9种。园区生态旅游突出“水”“绿”“野”“趣”四大主题，既可以湖上泛舟、水上垂钓、果园赏花、农作物采摘，又可以观鸟遛马、野外拓展、品农家饭、游森林氧吧。公园内分有机农业区、生态别墅住宅园、综合服务区、内堤休闲风情带、沿湖风光带、水上庆典园、青少年素质教育基地七大功能区。2011年10月，公园正式获批“国家湿地公园”，先后获“江苏省旅游文明行业”“江苏精品乡村旅游区”和“江苏省乡村旅游二十强”等称号。（旅游局）

■荷园　是国家AA级旅游景区、全国农业旅游示范点、江苏省“四星级”乡村旅游区，位于风光秀丽的扬州射阳湖省级湿地公园北端，园区面积266.67公顷，自然环境优美，空气新鲜，原始河湖纵横，水质清澈。湖荡里鱼虾相戏，莲叶田田，荷花嫣红，宛如天上的瑶池仙境，有荷花大观园、睡莲园、芦荡迷宫、农趣岛、农家菜园、神牛汪、儿童乐园、烟柳长堤、农耕园、“二妹子”大舞台、咏荷馆、风车水车等景点，布有莲藕、睡莲、芦苇、蒲草、芡实、菱角观赏区。园内有龙船、水上自行车、水上滚筒、湖心茶坊、荷韵曲桥、莲花栈道、一品亭、莲珠亭、荷趣亭、荷仙桥、望月桥、忘忧廊、月湖码头、水车坊、舂米坊、磨坊等设施，集旅游、度假、休闲、会议、商务接待为一体。（旅游局）

■宁国寺　是国家AAA级景点，始建于唐贞观十一年（637年），明代万历年间重建，为里下河地区第一大寺庙，有“跑马关山门”之说。1993年复建，包括大雄宝殿、玉佛殿、东西配殿、藏经楼，沿街仿古建筑群等。寺内保存许多珍贵文物，有佛教无价之宝佛祖真身舍利、紫檀木雕500尊罗汉、紫檀木巨型如意、上亿年前的玛瑙硅化木、宋朝考试夹带、田黄石刻释迦佛说法图、南北朝时期的石刻佛像、古陶瓷及名家来楚生雕刻罗汉图章等，其文化价值、可鉴赏性极高。（旅游局）

■周恩来少年读书处　是国家AA级旅游景点，省级文物保护单位，扬州地区唯一一处周总理纪念地，是全国周恩来纪念地联谊会成员单位。读书处位于宝应县城县南街水巷口3号，原为周恩来外祖父陈沅的住宅，也是周恩来少年时期学习和生活过的地方，对周恩来后来的成长有着极为重要的影响。读书处建筑面积500平方米，整个建筑为清代风格，分东西两个院落，东宅院为当年生活起居区，西宅院为三个展室，展出主题“为中华之崛起而读书”。1996年，宝应县政府对周恩来少年读书处全面修缮、恢复原貌，1998年3月5日周恩来100周年诞辰正式对外开放。2010年11月—2011年5月，县文体广新局实施读书处维修展示提升工程，精心制作《为中华之崛起而读书——少儿时期周恩来学习生活故事》主题展。（旅游局）

■学宫　是宝应县文物保护单位。位于宝应县城的孔庙、大成殿等学宫主体建筑始建于南宋嘉定年间，历经宋、元、明、清四代，曾两度毁于战乱，后经重建、增建，直至清代中叶已成为一组完整的、规模宏大的古代建筑群。其范围东至朱家巷、西至县南街、南至迎秀门、北至学墩巷，占地面积3.4公顷。鼎盛时主要建筑有迎秀门、状元桥、泮池、棂星门、鼎甲坊、戟门、大成殿、明伦堂、磊英堂、文昌祠、尊经阁、天魁亭等，依次排列在中轴线上。其中，鼎甲坊中楼楣上有“鹏抟九万”四字，其下三楹上楣分别为“状元”“榜眼”“探花”三个匾额，为纪念宝应于清代先后有季愈考中榜眼、王式丹考中状元、朱士彦考中探花，三鼎甲俱全所建，俗称“三鼎甲坊”。学

宫后面，堆土为山，竖方亭其上，名曰“状元峰”，通常称之为“学墩”。县政府先后于1992年实施大成殿修缮工程，于2006年完成迎秀门、状元桥、泮池等建筑恢复工程。大成殿面前有两株古银杏树历经400年沧桑，依然枝繁叶茂。（旅游局）

■宝应博物馆　是国家AA级旅游景点，坐落于县城安宜东路89号，占地面积4400平方米，建筑面积3400平方米，由六个展厅构成，是一座集收藏、研究、陈列、教育等功能于一体的综合型历史艺术类博物馆。博物馆于2001年6月对外开放，馆藏文物4000余件，国家三级以上珍贵文物300余件，其中一级文物3件、二级文物15件。藏品以汉代、宋代出土文物为特色，其中古菱齿象牙化石为该馆镇馆之宝。基本陈列为《宝地流韵——宝应历史文化要览》，以宝应历史沿革和古运河为主线，用图文并茂的版面和馆藏200多件珍贵文物，诠释宝应2000多年的文明历史。（旅游局）

■柳堡“二妹子”模范民兵连活动中心　是国家AA级旅游景点。柳堡“二妹子”模范民兵班由电影《柳堡的故事》主人公“二妹子”而得名，成立于20世纪50年代，是一个具有革命传统的光荣集体，先后被江苏省委、省政府、省军区授予“柳堡‘二妹子’模范民兵班”荣誉称号；被中共中央宣传部确认为全国公民道德建设六大先进典型之一；被民政部、解放军总政治部授予“全国爱国拥军模范单位”荣誉称号。2014年，柳堡“二妹子”民兵班升格为民兵连。活动中心位于柳堡镇，建于2005年，中心室内一楼为展厅，分别介绍柳堡革命斗争史、“二妹子”模范民兵连先进事迹及所获荣誉；二楼是“二妹子”模范民兵连的学习室、电脑室、活动室、器材室、营房等。中心主体建筑西侧为“二妹子”模范民兵连军事训练场地，是扬州市全民国防教育基地。（旅游局）

■宝应县革命烈士纪念馆　是国家AA级旅游景区。宝应县是苏中地区著名的革命根据地之一。早在1927年年底，就有早期的党组织活动。在几十年革命斗争史中，经历无数次血与火严峻考验、无数次光明与黑暗生死较量，终于迎来宝应人民翻身解放和社会主义建设的蒸蒸日上。纪念馆始建于1976年，2001年6月重建，占地面积4公顷，分为纪念瞻仰区、烈士墓区、青少年教育活动区、综合服务区等4个功能区，有革命烈士纪念碑、纪念馆，华克之纪念馆，烈士墓区，祭扫凭吊广场等，是宝应县社会主义、爱国主义德育教育基地。（旅游局）

■“南水北调”宝应站　是江苏省省级水利风景区，是全国“南水北调”东线工程的水源项目，也是东线工程上第一个建设、建成并发挥作用的泵站。其主要作用为满足“南水北调”规划确定的东线第一期工程抽调江水北送的要求，并可结合抽排里下河地区涝水。“南水北调”宝应站绿树成荫、鸟语花香，生态环境优美。宝应站工程于2002年12月27日开工建设，2005年10月9日建成运行。（旅游局）

精品旅游线路

■宝应一日游　西线（从县城出发）：博物馆—纵棹园—宁国寺—周恩来少年读书处—宝应县革命烈士纪念馆—宝应湖国家湿地公园（白鹿岛生态旅游区）。

东线（从县城出发）：博物馆—纵棹园—宁国寺—周恩来少年读书处—荷园—柳堡“二妹子”模范民兵班活动中心。

精品线（从县城出发）：柳堡“二妹子”模范民兵班活动中心—荷园—纵棹园—博物馆—宁国寺—宝应湖国家湿地公园（白鹿岛生态旅游区）。

■特色线路　观荷之旅。包括博物馆、苏中公学纪念馆、周恩来少年读书处、宁国寺、纵棹园、柳堡“二妹子”模范民兵班活动中心和荷园。

游湖之旅。包括博物馆、周恩来少年读书处、宁国寺、纵棹园、宝应湖国家湿地公园（白鹿岛生态旅游区）。

红色之旅。包括周恩来少年读书处、宝应县革命烈士纪念馆、柳堡“二妹子”模范民兵班活动中心、苏中公学纪念馆、红枫园。

■自驾游线路　宁国寺—宝应湖国家湿地公园（白鹿岛生态旅游区）—柳堡“二妹子”模范民兵班活动中心—荷园—博物馆—纵棹园—宁国寺—周恩来少年读书处。（旅游局）

区域标志产品

■宝应荷藕　又名宝应莲藕，产品色泽鲜艳，表皮光滑，体白个大，产量高，品质优良。宝应荷藕用于加工多种藕菜品历史悠久，明、清两代被列为朝廷贡品，建国后入选《中华名菜谱》，并被列入国宴“国菜”之列。宝应荷藕种植面积稳定在6058公顷左右，年产量15万吨，主要出产以顶尖“红芽”为特征的三大红莲独特品种，号称宝应“美人红”“大紫红”“小暗红”（小雁红）。“美人红”藕香色白，“大紫

红”个大孔宽,“小暗红”粉足生淀。宝应荷藕生长一般于每年4月下旬栽种藕秧,6—7月为花莲期,始采莲;7月下旬至次年4月上旬为采藕期。不同季节采收的藕品质风味不一,花香藕清甜爽脆,嫩如鸭梨;中秋藕上市始有粉,宜制作各类藕菜品。以宝应荷藕为原材料制作的藕制品有:藕粉、莲藕汁、莲藕酒、腌制藕、糯米藕以及荷叶茶等,畅销国内外。1998年,宝应以其优美的自然环境,完整的荷藕产业链条和独特的荷藕文化被命名为“中国荷藕之乡”。2004年,“宝应荷藕”获批“国家地理标志农产品”。 (鉴 文)

■宝应慈姑 宝应慈姑有着悠久种植历史。据《宝应县志》记载,宝应慈姑在唐代列为朝廷御用贡品,清代列为重要土产。民国县志特别记载:“宝应慈姑组织紧密、实坚如栗、味甚鲜、既可佐餐又可制味”。宝应慈姑,又称茨菰、燕尾草等,属天南星科本草植物,《本草纲目》说:“慈姑一株多产十二子,如慈姑之乳诸子,故以名之。燕尾,其叶之像燕尾分叉,故有此名也。”宝应慈姑种植面积910公顷,年出口宝应慈姑加工产品1.2万吨,创汇1200多万美元,种植基地集中在宝应县东荡地区的曹甸、西安丰、射阳湖、望直港、广洋湖、鲁垛等镇。主要生产品种俗称“侉老乌”,是青紫类慈姑的代表,株高80厘米~100厘米,叶片宽、箭头形、深绿色、较粗壮;球茎近圆球形,表皮青色带紫,球茎具有两道左右的环节,鳞衣深褐色,顶芽粗壮,单球重25克~40克。宝应慈姑肉白色,肉质紧密,熟食甜中带苦,味道鲜美,风味独特,营养丰富,含有碳水化合物、蛋白质、脂肪、膳食纤维、硫胺素、核黄素、烟酸、维生素、钙、磷、钾、钠、镁、铁、锌、硒、铜、锰等微量元素。宝应慈姑种植一般于4月下旬至5月上旬下种育苗,6月中旬至8月初定植大田,10月下旬开始采收,平均每公顷产量13.5吨~18.75吨。“紫圆”牌宝应慈姑于2006年通过无公害农产品认证。2009年,宝应县获得“中国慈姑之乡”称号。2011年,“宝应慈姑”获批“国家地理标志农产品”。 (鉴 文)

■宝应核桃乌 又称乌菜、乌塌菜,因颜色深绿近黑色、叶面皱褶似核桃而得名,属宝应地域性特色农产品。宝应核桃乌为十字花科芸薹属芸薹种白菜亚种的一个变种,属地域性耐寒乌菜小白菜,秋冬季节栽培,叶丛塌地生长,叶面皱褶、有突起肉球,叶色墨绿、有光泽,叶缘缺刻,叶柄短,叶丛呈开盘匍匐状。宝应核桃乌种植历史悠久,清康熙、道光《宝应县志》均有记载。核桃乌种植以地势高燥、排灌方便、土层深厚疏松的土壤为宜,一般9月中下旬播种育苗,10月移栽,12月至次年2月采收,平均每公顷产量22.5吨,常年种植面积3333公顷。宝应核桃乌营养丰富,含有大量的叶绿素、维生素、胡萝卜素和钙、铁等微量元素,食用能清热利尿、养胃解毒,具有降血脂、降血压等保健功能。宝应核桃乌入冬经霜后清炒、煮汤只需加入适量食盐,就鲜美无比,当地有“冬天的核桃乌赛羊肉”说法,也可做成各种配菜,如乌菜烧牛肉、乌菜烧卜页、乌菜烧咸肉、乌菜包子等美味佳肴。2012年,“宝应核桃乌”获批“国家地理标志农产品”。 (鉴 文)

■泾河西瓜 20世纪90年代初,泾河镇大同村部分农民自发种植西瓜,发展特色农业经济。1997年开始,镇政府加大行政推动力度,西瓜种植面积迅速扩大,2002年达到233.33公顷。2003年,泾河西瓜获批“金禾”注册商标。泾河西瓜有“特小兰”“特小凤”“京欣”“黑美人”等多个优质品种。2009年,泾河西瓜以皮薄、味美、甘甜、爽口的优良品质被命名为“江苏省知名农业品牌”。2014年,泾河镇西瓜种植面积450公顷,其中集中连片优良品种种植面积240公顷。从2013年开始,县旅游局、泾河镇人民政府每年举办“泾河西瓜节”,以此打造农业区域特色旅游品牌。2014年,“泾河西瓜”获批“国家地理标志证明商标”。 (鉴 文)

■“宝应湖”大闸蟹 宝应地处里下河水网地区,有东荡西湖得天独厚的水面生态资源优势,自古盛产大闸蟹。宝应县从20世纪80年代开始发展河蟹养殖业,“宝应湖”大闸蟹逐渐成为宝应水产业重要支柱。2011年6月,“宝应湖”商标被国家工商行政管理总局认定为“中国驰名商标”,“宝应湖”牌大闸蟹在全国历次河蟹评比大赛中蝉联“金奖”“最佳口感奖”“最佳生态奖”“中国十大名蟹”等荣誉称号。“宝应湖”牌大闸蟹由“中华绒螯蟹”蟹苗养殖而成,成蟹肉质细嫩,蟹黄肥厚味鲜。成蟹上市每只重200克~300克,胸甲宽度为7厘米~8厘米。2014年,宝应县获得“中国河蟹产业先进县”称号。 (鉴 文)

■“宝应湖”中华鳖 宝应县是中华鳖(甲鱼)重要原产地,品质优良、基因稳定,蛋白质含量极高,富含人体必需的氨基酸和鲜味氨基酸,脂肪中有70%以上为不饱和脂肪酸。由于宝应水乡特殊地理环境,“宝应湖”中华鳖还富含锌、铁和硒等多种微量元素,具有补血养颜的功能,可以有效提高人体免疫力。宝应县子婴河特种水产养殖场从20世纪70

年代开始龟、鳖等特种水产品的养殖和研究工作，多项技术获得突破。20 世纪 90 年代，宝应湖有机农业开发区建成万亩特种水产生态养殖基地，实现“宝应湖”牌中华鳖的规模化养殖。“宝应湖”中华鳖在全国历次中华鳖（甲鱼）评比大赛中蝉联“金奖”，获“最佳口感奖”等荣誉称号。中央电视台第七频道从 20 世纪 80 年代开始，将宝应县作为中华鳖（甲鱼）养殖拍摄基地，多次拍摄播放宝应县中华鳖（甲鱼）生态养殖专题片，对于放大“宝应湖”牌中华鳖品牌效应起到重要推动作用。（鉴　文）

■广洋湖青虾　广洋湖盛产青虾。广洋湖流域包括广洋湖镇西溪村、东溪村、蒯家村、三联村、白鼠村、万新村以及桥头村等 7 个村居，位于东经 119°34′～119°41′、北纬 33°09′～31°14′，全年广洋湖水温在 8℃～30℃，水中植物丰富、水质洁净，没有污染源，溶氧丰富，偏碱性，水环境和温度适宜青虾生长繁育。广洋湖青虾生长周期长、个头大、产量高，肉味鲜美，营养极为丰富；含蛋白质是鱼、蛋、奶的几倍到几十倍，并含有丰富的锂、碘、镁、磷等矿物质及维生素 A、氨茶碱等成分；可食用部分每 100 克含水分 81 克、蛋白质 16.4 克、脂肪 1.3 克、钙 99 毫克、磷 205 毫克；磷含量与鱿鱼干、全脂奶粉相等；虾皮和虾的连壳制品含钙量高。2014 年，广洋湖青虾获评“国家地理标志农产品”。（鉴　文）

■“宝胜”牌电线电缆　由地处宝应县的中航工业宝胜集团有限公司生产制造。宝胜集团成立于 1985 年，是全国电缆行业唯一大型中央企业、全国电缆行业龙头骨干企业、国家重点“高新技术企业”“江苏省重点企业集团”。2004 年，“宝胜”及图注册商标获批“中国驰名商标”。“宝胜”牌电线电缆连续多次被评为国内电缆行业唯一的标志性品牌。截至 2014 年底，宝胜集团由 1 家上市公司（宝胜股份）、1 家拟上市公司（宝胜电气）、2 家合资公司（宝胜普睿司曼、宝胜铱莱克特）、1 家控股公司（宝胜建设）、3 家全资子公司（宝胜物流、宝胜置业、宝胜酒店）等构成，拥有总资产 100 亿元，职工 4000 人，占地面积 266.67 公顷。“宝胜”牌电线电缆及相关电气产品有 180 多个品种、2.2 万个规格，其中填补国内空白产品 80 个。2014 年 11 月 23 日，在南京召开的全国苏商大会上，宝胜集团作为国内电线电缆领军企业获评“江苏省首批地标型企业”称号。（鉴　文）

■西安丰水晶工艺品　西安丰镇有大小水晶企业 110 家，从事水晶工艺品制作工人 6000 多人。2014 年，申报获批“扬州市水晶文化产业集聚区”。西安丰水晶工艺品有平面类、刻面类、动物生肖类等几十个套系，上千个品种。产品制作实现现代科技与传统手工技艺相融合，广泛采用电脑设计、激光内雕、彩色镀膜等先进科技手段，所生产的水晶工艺品晶莹剔透、造型新颖、栩栩如生，在国内外市场享有较高知名度，远销欧美、东南亚 30 多个国家和地区。该镇被誉为“中国水晶第一镇”。（鉴　文）

■小官庄玻璃工艺品　小官庄镇玻璃工艺品生产源于清朝末年，民间艺人设计一种俗称“皮老虎”的鼓风装置给煤油灯头鼓风，熔化玻璃料制作玻璃球、玻璃棒及小鸭、小鹅、小马等简单的动物造型。20 世纪 90 年代，小官庄玻璃工艺品制作融入西方圣诞工艺礼品制作技艺，工艺更加完善，形成规模化产业。小官庄玻璃吹制工艺品主要有两类，人工制作空心件和人工制作拉丝件。产品形式多样，特色鲜明，以模仿人物、动物、瓜果、花卉为主，经过吹制、度银、烤金、上漆、着色等多道工序，其产品形象逼真、惟妙惟肖。小官庄玻璃工艺品以其艳丽的外表、逼真的造型深受国内外客户的青睐，畅销国际市场。2008 年，小官庄玻璃吹制技艺被列入“扬州市非物质文化遗产名录”，该镇有“东方圣诞小镇”之美誉。（鉴　文）

■鲁垛乱针绣　又名鲁垛正则绣、鲁垛锦纹绣。始创于 20 世纪 30 年代，其针法活泼、以线代笔，及简易繁，线条流畅、色彩丰富、层次感强、风格独特，采用长短交叉线条，分层加色手法来表现画面。20 世纪 80 年代末，鲁垛人莫学春等吸收苏绣、常绣的相关技法，将乱针绣发展成为具有独特体系的刺绣种类。其制作过程有选稿、扫描、喷绘、缝边、装绷、配线、刺绣、装裱等多道工序。所用面料真丝织成，经久耐用、质地上乘、无弹性、无瑕疵、无凹凸面、吸湿性好，具有一定的光洁度。刺绣丝线主要用蚕丝。鲁垛乱针绣主要分“人物、风景、动物”三大部分，所绣作品栩栩如生、鲜灵逼真、跃然图上、呼之欲出，不褪色，不霉变，极具收藏和装饰价值。2007 年，鲁垛乱针绣被列入“扬州市非物质文化遗产名录”，成为扬州继漆器、玉器之后的第三大民间特色工艺品。乱针绣成为鲁垛镇特色文化产业。2011 年，扬州乱针绣文化产业园开园，并相继被命名为“江苏省文化产业示范基地”“江苏省工业旅游示范区”“扬州市现代服务业集聚区”“扬州市市级现代服务业示范区”。（鉴　文）

人口和民族

■人口 2014 年末，全县户籍人口 91.13 万人、比上年增加 4016 人。按性别分，男性 462437 人、女性 448816 人。城镇常住人口 37.05 万人，人口城镇化率 49.11%。全年出生人口 8575 人、出生率 9.43‰；死亡人口 3758 人、死亡率 4.13‰；人口自然增长率 5.3‰。（昌 松）

■民族 据《宝应县 2010 年人口普查资料》，全县户籍人口中有 35 个民族，汉族 913254 人，占 99.9%；少数民族有 34 个，953 人，占 0.1%。全县常住人口中有 35 个民族，汉族 751472 人，占 99.9%；少数民族有 34 个，953 人，占 0.1%。（昌 松）

2014 年宝应县户籍人口分布情况一览表

表 1

镇（区）	总户数（户）	总人口（人）	按性别分	
			男（人）	女（人）
合 计	281946	911253	462437	448816
安 宜	77333	219682	110234	109448
氾 水	25586	80996	40339	40657
夏 集	18317	55209	27568	27641
柳 堡	16354	50901	25660	25241
鲁 垛	9859	33800	17118	16682
广洋湖	10465	35600	18344	17256
小官庄	8812	29093	14652	14441
望直港	16070	60140	30830	29310
射阳湖	26655	89593	46968	42625
西安丰	9876	35171	18217	16954
曹 甸	19405	67844	35061	32783
泾 河	16432	56804	28733	28071
黄 塍	8358	29048	14658	14390
山 阳	15036	54166	27546	26620
开发区	3388	13206	6509	6697

（昌 松）

行 政 区 划

■概况 2014 年，全县设有镇 14 个，社区 43 个、比上年增加 1 个，村 223 个，村和社区合一单位 16 个。4 月 15 日，曹甸镇获批设立滨河花园社区。（生小鹏 刘 翔）

2014 年宝应县行政区划一览表

表 2

镇	村	社区	村和社区合一单位
安 宜	北港、西刘堡、西郊、西港、北闸、南闸、金湖渔业、郑河、刘堡、潘桥、贾桥、陈家、刘庄、官沟、三团、船闸、白田、郭庄	闸北、罗巷、刘沟、东门、学墩、城中、安宜、画川、牌楼、桃园、苏中、安民、泰山东村、白田、世纪园、南窑、南园、北河、铁桥	东升、三里、齐心、花庄、大桥、七里、金湾

续表

镇	村	社区	村和社区合一单位
氾　水	迎丰、苏律、新民、宋埠、成庄、郎儿、长沙、戈店、石桥、龙河、太平、新阳、高阳、韦北、京杭、瓦甸、金宝渔业、牌坊、氾西、新荡	东风、红旗、胜利、东园、西园	柘沟、江宝
夏　集	蒋庄、苏雅、双塘、双琚、三洋河、王营、卫星、王桥、丰收、万民、潼口、塘北、相庄、赵雍	子婴河	郭桥、夏集
柳　堡	迎湖、团庄、雍尹、张元、廷柏、寿林、王通河、建设、仁里、新安、联丰、清元、芦东、邬阳、塘新、柳堡	亚宝、芦村	郑渡
鲁　垛	五顷、陶林、何家、鉴青、三新、贾林、鲁垛、鲁庄、朱斗、荡口、崔王、陈幸	鲁垛集镇	
广洋湖	鹤湾、葛庄、严桥、桥头、白鼠、肖家、东进、兰亭、蒯家、东溪、西溪、三联、万新	兴洋	
小官庄	小官庄、诚忠、祖全、南场、范沟、石先、王圩、双闸、杨蒋	小官庄集镇	
望直港	月蟾、兴旺、大树、北河、国强、火花、张楼、军师、和平、马垛、蛤拖、吴堡、西荡、望直、仲墩、狮庄、牌楼、南沙、北沙	兴港、獐狮荡	
射阳湖	桥南、油坊、王坤、高夏、廖徐、射阳湖渔业、四联、戴庄、平江、射南、风车头、姬风、马墩、泗河、大槐、柳树、赵勤、平南、潘舍、钱沟、姜庄、鹅村、蒋堡、林上、落潮、黄荡、冲林、魏荡、戴堡、刁夷	臧陈、天平、水泗	
西安丰	南舍、花亭、林溪、太仓、苗圃、朱郭、崔渡、张吉	西安丰集镇	集丰、天亭
曹　甸	曹甸、茆舍、李沟、康庄、金吾、古塔、黄家、陆庄、崔堡、曹南、周管、新南、溪北、屈舍、下舍、三元、梁沙、甄庄、郝舍、舍新、官河、夏庄	曹甸、下舍、滨河花园	
泾　河	泾河、张北、钱庄、泾农、松竹、陈桥、灶户、蔡桥、大同、左堡、黄浦、刘上、台许、虹桥、曹坝、刘家潭、东红、陈东	泾河、黄浦集镇	张桥
黄　塍	徐甸、小垛、新丰、联合、江跳、大陆、大李庄、鱼桥	黄塍集镇	
山　阳	合心、顺河、吴坝、大东、徐扬、中南、光辉、颂阳、公民、春光、兴同、龚陈、沿湖、金庄、杨河、徐庄	山阳、万缘	

注:安宜镇七里村、金湾村为村和社区合一单位,由江苏宝应经济开发区代管。　　(刘　翔)

国民经济和社会发展

■概况　2014 年,全县上下积极应对错综复杂的宏观经济形势,坚持稳中求进总基调,经济运行保持总体平稳,产业结构继续优化,社会事业稳步发展,实现地区生产总值418.3 亿元、比上年增长11.2%。其中,第一产业增加值 61.6 亿元、比上年增长3.7%;第二产业增加值 189.8 亿元、比上年增长11.4%;第三产业增加值 166.9 亿元、比上年增长13.9%。服务业增加值占地区生产总值 39.9%,比

上年提高 1.5 个百分点。三次产业比例由上年 16.5∶46.3∶37.2 调整为 14.73∶45.37∶39.9。全县人均地区生产总值 55525 元(按常住人口计算),比上年增加 5558 元。 (昌 松)

■农林牧渔业 全县实现农林牧渔业总产值 115.39 亿元、比上年增长 7.3%。粮食总产量 93.09 万吨,比上年增产 8000 吨,其中小麦 35.47 万吨、水稻 55.69 万吨。油菜种植面积 5600 公顷,油菜籽总产量 1.55 万吨,创历史新高。全面落实惠农政策,发放各类惠农补贴资金 1.3 亿元。全县新增县"农业产业化龙头企业"16 家,获批省"出口农产品示范基地"2 个,宝粮集团获批"农业产业化国家重点龙头企业"。县级以上"农业产业化龙头企业"实现销售额 90.5 亿元,农产品外贸出口额 5315 万美元。新增设施农业园区 48 个,新增设施农业面积 1700 公顷,通过市认定"现代农业园区"3 个。望直港镇北河村被农业部评为"全国一村一品示范村"。建成"菜篮子"工程永久性蔬菜基地 474.67 公顷,占规划总面积 61.9%。

全年完成各类水利土方 1800 万立方米,全面完成县境内县级河道 42 条、镇级河道 543 条、村庄河塘 2000 条(个)清淤整治任务。实施土地治理项目 3 个,建设高标准农田面积 666.67 公顷。农业机械化水平持续提高,年末农业机械总动力 50.6 万千瓦,秸秆机械化还田面积 8.73 万公顷。

全县新增"新农村建设优美乡村"1 个,"五项能力建设百强村"6 个,组建合作联社 5 家。继续推进村庄环境整治,创建"美丽乡村"2 个。(昌 松)

■工业和建筑业 年末规模以上企业(年主营业务收入 2000 万元及以上)总数 354 家、比上年增加 16 家,规模以上工业完成总产值 886.33 亿元、比上年增长 14.4%。规模以上高新技术产业完成产值 141.68 亿元,占规模以上工业产值 16%。工业用电量 10.45 亿千瓦时、比上年增长 4.5%。全县工业实现开票销售额 514.9 亿元、比上年增长 12%。中航工业宝胜集团有限公司开票销售额 169.47 亿元、比上年增长 9.4%。全县规模以上工业企业实现主营业务收入 823.55 亿元、比上年增长 17.3%;实现利税 73.78 亿元、比上年增长 20.9%;实现利润 44.25 亿元、比上年增长 21.9%。

全县有资质等级建筑企业 106 家、比上年增加 11 家,完成建筑业总产值 403.73 亿元、比上年增长 14.8%;竣工产值 343.39 亿元、比上年增长 28.5%。资质以上建筑企业从业人员 13.87 万人。房屋建筑施工面积 5419 万平方米,其中当年新开工面积 2805 万平方米。创成省"优质工程"2 项、市"优质工程"20 项、省"文明工地"14 个、市"文明工地"20 个、省"新技术应用示范工程"2 项。申报省级"施工工法"6 项,获批 4 项。 (昌 松)

■固定资产投资 全县完成固定资产投资 271.21 亿元、比上年增长 19.5%。其中,项目投资完成 237.39 亿元、比上年增长 18.9%;房地产开发投资完成 33.82 亿元、比上年增长 33.3%;按产业分,第一产业投资额 2.27 亿元、比上年增长 5.8%;第二产业投资额 177.1 亿元、比上年增长 19.3%;第三产业投资额 91.84 亿元、比上年增长 23.4%。

新开工投资 10 亿元以上工业重大项目 7 个、投资 1 亿元项目 10 个、投资 5000 万元项目 20 个,新竣工投产工业投资 1 亿元项目 10 个、投资 5000 万元项目 16 个。完成工业技改投入 92 亿元、设备抵扣税 1.85 亿元,分别比上年增长 11.8%、13.2%。积极组织项目申报,争取各类无偿资金 12 亿元。

全县房地产开发完成投资 33.82 亿元、比上年增长 33.3%,其中住宅完成投资 30.91 亿元、比上年增长 36.5%。房屋施工面积 297.26 万平方米、比上年增长 40%,其中新开工面积 145.13 万平方米、比上年增长 68.2%;住宅施工面积 267.42 万平方米、比上年增长 41%,其中新开工住宅面积 129.99 万平方米、比上年增长 61.9%。 (昌 松)

■国内贸易 全年实现社会消费品零售总额 122.94 亿元、比上年增长 12.2%。按销售地域分,城镇实现消费品零售额 94.34 亿元、比上年增长 11.4%;农村实现消费品零售额 28.6 亿元、比上年增长 14.6%。按行业分,批发零售业完成零售额 112.35 亿元、比上年增长 7.8%;住宿餐饮业完成零售额 10.59 亿元、比上年增长 96.5%。按规模分,批零住餐限额以上企业实现 21.97 亿元、比上年增长 15.4%;批零住餐限额以下企业实现 100.97 亿元、比上年增长 11.5%。 (昌 松)

■开放型经济、旅游 全年自营进出口总额 7.79 亿美元、比上年增长 9%,其中自营出口额 6.1 亿美元、比上年增长 12.5%。按产业分,机电行业出口额 4.34 亿美元,占全县外贸出口的 69.6%、比上年增长 11.3%;玻璃水晶产业出口额 7901 万美元,占全县外贸出口的 12.7%、比上年增长 25.5%;纺织服装业出口额 3274 万美元,占全县外贸出口的 5.3%、比上年下降 27.5%;农副产品业出口额 4408 万美元,占全县外贸出口的 7.1%、比上年增长

8.5%。全年实际到账外资3164万美元。

总投资10亿元的泰山殿佛教历史文化旅游街区项目启动建设。柳堡镇团庄村获批省“三星级乡村旅游区”,射阳湖镇冲林村获批省“特色景观旅游名村”。成功举办“‘青’来古城”宝应古城区景点兼职解说员招募、“千人古城游”等活动。在沪宁高速公路、宁扬高速公路、宁杭高速公路、启扬高速公路和县城主干道设置广告牌,宣传推介宝应旅游形象。全年接待旅游总人数191.67万人次、比上年增长12.7%,实现旅游总收入19.43亿元、比上年增长14.5%。(昌　松)

■交通运输、邮电通讯　全县营业性车辆完成公路客运量682万人,客运周转量5.18亿人千米。完成公路货运量507万吨,公路货运周转量9.13亿吨千米;完成水路货运量600万吨,水路货运周转量23.17亿吨千米。

全年完成邮电业务总收入6.92亿元,其中邮政业务收入8011万元,电信业务收入4.94亿元。截至年底,全县有固定电话用户15.35万户、移动电话用户78.88万户、互联网宽带接入用户13.43万户。(昌　松)

■财政、金融、保险　全年实现财政总收入47.66亿元、比上年增长2.3%,其中公共财政预算收入27.28亿元、比上年增长15%。全年财政支出56.04亿元、比上年增长4.4%,其中公共财政预算支出46.25亿元、比上年增长10.2%。

年末金融机构人民币存款余额342.34亿元,比上年末增加44.98亿元,其中城乡居民储蓄存款余额228.52亿元,比上年末增加31.5亿元。年末金融机构人民币贷款余额229.7亿元,比上年末增加31.93亿元。宝应县获批省“金融改革创新试点县”。新引进域外金融机构1家,新增小贷公司3家,县“金融超市”正式投入运营。

全年完成保费收入9.38亿元,与上年相比基本持平,其中财产险保费收入2.42亿元,人寿险保费收入6.97亿元。(昌　松)

■科学技术、教育　全县新认定国家“高新技术企业”11家、省“高新技术产品”75个,新增省级以上科技研发平台16家。申请专利2880件、获专利授权1432件,参与制订国家、行业标准7个,新增“中国驰名商标”1件、省“著名商标”7件、省“名牌产品”4个。发挥科技镇长团桥梁纽带作用,实施产学研合作项目60个,新建政产学研联合体10个。

完成对县光华职业技术学校资产的评估回购,安宜小学交付使用。新建改造校舍面积1.35万平方米,建成塑胶运动场地27片,扬州未成年人社会实践基地建成7个场馆并交付使用。启动教育新城域网升级改造工程。宝应县通过“全国义务教育发展基本均衡县”国家级测评验收,创成“全国农村成人教育优秀品牌活动项目”2个、省“义务教育段现代化学校”17所、省“绿色学校(园)”2所、省“示范家长学校”1所、省“优秀家长学校”2所、省“高水平示范性实训基地”2个、省“居民学校”9个、省“标准化社区教育中心”1个,省“优质幼儿园”有5所通过复检。(昌　松)

■文化、卫生、体育　统筹抓好老城区保护利用,完成老城区保护规划修编工作。县文化中心对外开放,建成后的县文化馆、图书馆硬件设施均达“国家一级馆”标准,广泛开展城乡各类群众性文化活动。重视保护与开发非物质文化遗产,弘扬优秀传统文化。积极开展党的群众路线教育实践活动文艺宣传,举办“美丽中国梦、党群荷乡情”——宝应县群众路线教育实践活动群众文艺会演、展演,打造城乡文艺团队展演品牌,举办全县第三届广场舞大赛,有广场舞表演队40个、近千人参加比赛。

全面完成县人民医院、县妇幼保健院公立医院改革,全县15所卫生院(社区卫生服务中心)全部达到市级标准化建设要求。完成4个镇卫生院业务用房改建,启动建设县血液净化中心、宝应经济开发区医院、县妇幼保健院、县疾病预防控制中心项目。全县新创省“示范卫生院”2所、省“示范卫生室”11个。宝应县通过“全国基层中医药工作先进单位”验收,创成“国家级慢性病综合防控示范区”,获批省“卫生应急工作先进县”,新创“江苏省卫生镇”2个。全县参加新型农村合作医疗人口65.9万人,参合率99%,与县外多家三甲医院实行异地联网结报。

全县共举办各类群众性体育活动、比赛27次。承办“扬州市中小学生‘市长杯’校园足球比赛”“江苏省第二十四届中老年足球比赛”等重大赛事。完善全民健身网络,建成体育社团17家、社区体育俱乐部和青少年体育俱乐部4家。各镇建有体育组织,拥有体育指导员共2900人。(昌　松)

■城乡建设、环境保护　城市建设坚持古城保护与利用、旧城改造与提升、新城开发与建设“三城同步”,持续完善新城公共基础设施,完成宝射路、莲花路东延和相关区间路建设,建成二横河绿化风光带。继续推进旧城改造提升工程,完成泰山桥、叶挺桥、城郊桥以及军民街、花城路、爱民路等路桥改

造改建，实施 4 个路口渠化改造及白田路街景亮化工程，安装背街小巷路灯 1500 盏。城区新增绿化面积 20 万平方米，改造老旧小区 6 个、面积 17 万平方米，有序推进城区主干道“三线入地”。省道 S203（赣榆—溧阳公路）宝应段、汜水运河大桥及接线建成通车，开展城市环境综合整治行动，县数字化城管平台投入试运行。

宝应县获批“国家生态文明建设示范区”，启动实施《生态文明建设三年行动计划》，县第二污水处理厂、城西污水处理厂投入运营，新增城乡污水管网 24 千米。大力实施清水工程，饮用水源地水质达标率保持 100%。全面开展农村镇级河道及家沟家塘疏浚整治，完成土方 1800 万立方米。空气质量持续改善，PM2.5 下降 4%。完成主要污染物减排任务。（昌　松）



9 月 29 日，宝应县民间志愿者组织“龙之情”爱心协会在夏集镇成立
夏集镇/供稿

■人民生活和社会保障　根据城乡住户一体化抽样调查资料，全县居民年人均可支配收入 18021 元、比上年增长 10.2%，其中城镇居民年人均可支配收入 22739 元、比上年增长 10%，年人均生活消费支出 14026 元、比上年增长 6.8%，城镇居民家庭恩格尔系数 35.7%；农村居民年人均可支配收入 14246 元、比上年增长 11%，年人均生活消费支出 9923 元、比上年增长 9.5%，农村居民家庭恩格尔系数为 33.4%。城镇居民人均住房建筑面积 37.31 平方米，农村居民人均住房建筑面积 47.81 平方米。

新增各类保险参保对象 3.17 万人、征缴各类保险基金 11.83 亿元。城乡养老保险和城镇医疗保险基本实现全覆盖，社会保险主要险种覆盖率均达 95% 以上。年末，全县企业职工基本养老保险参保人数 12.55 万人、城镇职工基本医疗保险参保人数 13.27 万人、城镇居民基本医疗保险参保人数 6.05 万人、失业保险参保人数 6.31 万人、城乡居民基本养老保险参保人数 28.5 万人；享受企业职工基本养老保险离退休人员 3.25 万人，领取城乡居民基本养老保险基础养老金人数 15.8 万人。

统筹推进城乡就业，采集就业岗位 5.3 万个，推荐就业 1.25 万人，城镇登记失业率 2.15%；培训城乡劳动者 1.33 万人。开展职业技能鉴定 1.33 万人次，核发职业资格证书 1.06 万份。举办实体招聘会 51 期、网络招聘会 51 期，帮助 600 多家企业招录员工 5955 人。举办创业培训班 38 期，推介创业项目 52 个，培训创业人员 3107 人，扶持自主创业 1928 人。

注：地区生产总值、各产业增加值，绝对数按当年价格计算，增长速度按可比价格计算。（昌　松）

精神文明建设

■概况　2014 年，宝应县精神文明建设指导委员会（以下简称“县文明委”）以加强社会主义核心价值体系建设为根本，深入开展公民思想道德建设、群众性文明创建、未成年人思想道德建设、志愿者服务行动、“文明城市”创建等精神文明活动，不断提高公民思想道德素质和城乡文明程度，努力营造和谐发展良好社会氛围，为加快打造实力宝应、形象宝应、和谐宝应、效率宝应“四个宝应”提供强大精神动力。全县全年获表彰 2013 年度“宝应好人”50 人、“十星文明标兵户”59 户、“文明单位”138 个、“文明镇（区）”10 个、“文明村”49 个、“文明社区”11 个；“扬州市文明单位”62 个、“扬州市文明乡镇”6 个、“扬州市文明村”18 个、“扬州市文明社区”8 个；有各行各业学雷锋志愿者 2.6 万人，开展各类志愿服务活动 12.49 万人次。宝应县精神文明建设指导委员会办公室（以下简称“县文明办”）于 5 月份开通运行“宝应文明办”官方微信，于 8 月份开通“宝应志愿服务网”。（董　雷）

■未成年人文明礼仪教育 2014年,县文明办、县教育局联合开展未成年人文明礼仪教育。7月17—18日,县文明办、县教育局在全县中小学生中通过层层选拔,组队参加扬州市未成年人文明礼仪风采大赛,高中组获得二等奖,初中组、小学组均获得三等奖。8月,县文明办、县教育局在全县中小学校开展未成年人文明礼仪养成教育活动,有幼儿园、小学、初中、高中各2所被命名为"扬州市未成年人文明礼仪养成教育示范学校",并获得省财政安排的未成年人思想道德建设专项资金补贴共16万元。 (董 雷)

■表彰"十佳宝应好人" 2月11日,县委、县政府在县行政会议中心召开2013年度总结表彰大会,大会对包括2013年度"十佳宝应好人"在内的各类先进典型进行表彰。获得2013年度"十佳宝应好人"称号的,分别是勇救落水乡邻而牺牲的张志成、照顾特残丈夫37年的孙云凤、坚持资助贫困学生的万绘、伺候瘫痪小姑34年的仲伟玉、坚守承诺照顾残疾妻子的杜开荣、长期照顾家中5位残疾人的赵寿英、竭尽所能服务村民的衡金莲、情系乡村幼儿教育的苗颖、坚持50年学雷锋的刁伯辉、热心社区公益事业的李万银。 (董 雷)

■开展志愿服务进社区集中行动 3月2日,县文明办、县志愿者协会结合第51个"学雷锋"纪念日,以"学习雷锋好榜样、践行核心价值观"为主题,开展志愿服务进社区集中行动暨万名志愿者百米长卷签名活动。这次活动坚持以群众需求为导向,组织志愿者重点向困难群体提供社区家政、心理疏导、医疗保健、法律援助、健身指导、科普宣传、应急救护培训等志愿服务活动,同时开展多项关爱空巢老人、留守儿童、残疾人活动。4月,县文明办组织省、市"文明单位"与社区空巢老人开展结对帮扶活动,以精神关爱、生活照料、医疗保健、文体娱乐、节日探访为内容,开展经常性的"学雷锋、进社区"志愿服务活动。 (董 雷)

■"文明单位"与"十星文明户"示范村结对共建 4月11日,县文明办为发挥省、市"文明单位"在农村精神文明建设中的示范带动作用,举行省、市"文明单位"与全县第二批"十星文明户"示范村结对共建签约仪式,共组织省、市"文明单位"15家与"十星文明户"示范村15个签订结对共建协议。 (董 雷)

■举办"宝应家风故事"征文大赛 4月15日—5月2日,县文明办与县新闻信息中心联合举办"宝应家风故事"征文大赛,共收到征文投稿作品78篇,经专家评审,《吃公家饭为公家消》(吴永煜)、《一节甘蔗》(陈鸣军)等2篇获一等奖,《醋的精神伴成长》(程维平)、《自强是盏阿拉丁神灯》(许长青)、《飘在舌尖上的家风》(梁永胜)等3篇获二等奖,《母亲的"唠叨"》(房殿宏)、《做人要做这样的人》(潘泽富)、《母亲的习惯》(程维平)、《家风鞭策我成长》(孟必正)、《大力士》(王长军)等5篇获三等奖。7月10日,"扬州家风故事"征文活动评选结果揭晓,宝应县获征文一等奖1篇、二等奖1篇、三等奖3篇,县文明办获优秀组织奖。 (董 雷)

■10家商贸企业获市"诚信经营示范店"称号 5月7日,扬州市委宣传部、市精神文明建设指导委员会办公室等部门命名"2012—2013年度扬州市诚信经营示范店",宝应县的苏果超市(宝应)有限公司苏果购物广场、宝应县远东家私有限公司、宝应县典尚家居有限公司、宝应县远东涂料商行、江苏乐天玛特商业有限公司宝应叶挺路店、宝应县人民电器有限公司、扬州乔家白酒业有限公司、宝应文峰大世界亚细亚购物中心有限公司、宝应华美达大酒店、宝应县众宝汽车服务有限公司等10家商贸企业榜上有名。 (董 雷)

■"十佳文明好少年"颁奖典礼 5月27日,县文明办、县关工委、团县委、县妇联、县教育局、县文体广新局、县新闻信息中心等七个部门联合在县实验小学举办2013年度全县"励志杯"十佳文明好少年颁奖典礼,中小学生王雨欣、王海甜、尤淇、朱晋弘、仲雨欣、孙锐、陈虹、曹可凡、韩新涛、蒋露等10人被表彰为"2013年度十佳文明好少年",15人获提名奖。 (董 雷)

■举办"星星点灯"留守儿童合唱团精品节目大赛 5月29日,县委宣传部、县文明办、县教育局在白田广场联合举办"星星点灯"留守儿童合唱团精品节目大赛暨向社会汇报演出。全县有13所小学组织留守儿童合唱团参加比赛,表演"T台秀"、快板、童话剧、音乐剧、情景剧等节目。经评委现场评选,白田小学留守儿童合唱团、泰山小学留守儿童合唱团获特等奖,叶挺桥小学留守儿童合唱团、县实验小学留守儿童合唱团、桃园小学留守儿童合唱团、氾水镇中心小学留守儿童合唱团获一等奖。 (董 雷)

■表彰"优秀乡村学校少年宫" 5—6月,为加强乡村学校少年宫标准流程建设,促进乡村学校少年宫工作规范化、常态化和科学化管理,调动乡村学校利用自身条件开展少年宫建设积极性,县文明办、县教育局联合在全县乡村学校开展"2013年度优秀乡村学校少年宫"评比活动。6月12日,县文明办、县教育局通过材料评审和现场评审,印发《关于表



7月10日，扬州市“七彩的夏日”未成年人暑期系列活动启动暨“留守儿童夏令营”开营仪式　　县文明办/供稿

彰优秀乡村学校少年宫的决定》，授予广洋湖镇中心小学、氾水镇中心小学、黄塍镇中心小学、西安丰镇中心小学、鲁垛镇中心小学、望直港镇中心小学、泾河镇中心小学、夏集镇中心小学、柳堡镇中心小学、小官庄镇中心小学、望直港镇中心初中、西安丰镇中心初中等12所学校少年宫“2013年度优秀乡村学校少年宫”荣誉称号。（董　雷）

■开展“文明诚信经营店”评选活动　6—12月，为促进商贸流通企业文明诚信守法经营，推动城市综合整治和创建“文明城市”，县文明办、县商务局联合在全县工商经营户中开展“文明诚信经营店”评选活动。评选标准是“遵纪守法、诚信经营，公平交易、维权维序，举止文明、待客有礼，场地整洁、经营有序，关爱社会、热心公益”等5个方面。12月，县文明办、县商务局组织评委会经严格评选审查，共命名“文明诚信经营店”30家。（董　雷）

■举行市“七彩的夏日——留守儿童夏令营”启动仪式　7月10日，2014年扬州市“七彩的夏日——留守儿童夏令营”启动仪式在位于宝应湖国家湿地公园内的扬州市未成年人社会实践基地举行，扬州市委宣传部副部长、市文明办主任李广春主持启动仪式，市委常委、市委宣传部部长卢桂平、市政府副市长董玉海参加活动。全市首批参加夏令营活动的留守儿童共350人，主要开展为期3天的社会实践活动，接受法制、交通安全和生态环境等方面的体验式教育。（董　雷）

■举办社会主义核心价值观知识竞赛　9月4—12日，县委宣传部、县文明办、中国移动通信集团江苏有限公司宝应分公司联合在“宝应文明办”官方微信平台举办社会主义核心价值观知识竞赛，全县参加答题竞赛人数1000人，主办单位在全部答题答对者中以抽奖方式确定一等奖2人、二等奖5人、三等奖10人、纪念奖20人。（董　雷）

■设立“七色光志愿服务广场”　10月，县文明办、县志愿者协会在叶挺桥东桥头小广场设立“七色光志愿服务广场”，每个周日下午组织省、市“文明单位”和志愿者向群众提供市民求助、家庭教育咨询、健康咨询、闲置物品捐赠、行政项目咨询、法律咨询、便民信息、微图书角等志愿服务活动。（董　雷）

■宝应县通过创建省“文明城市”复检　12月8—10日，江苏省创建“文明城市”复检测评组到宝应县，对该县创建省“文明城市”进行复检，对84个相关项目做暗访测评。2015年6月9日，在江苏省委、省政府召开的推动文化建设迈上新台阶工作会议上，宝应县被授予“2012—2014年度江苏省文明城市”。（董　雷）

党政社团组织机构及其负责人名录

中共宝应县委员会

书　　记　王炳松
副 书 记　王庭国
　　周玉宝
常　　委　王炳松
　　王庭国
　　周玉宝
　　陈金荣
　　王友芳(女)
　　朱宋华
　　翟士高
　　伏开新
　　顾长荣
　　张　伟

县纪律检查委员会

书　　记　朱宋华
副 书 记　陈卫荣　吴　斌
常　　委　朱宋华　陈卫荣　吴　斌　马永忠
　　吴　珍(女)　　刘　健
　　郑金怀(2 月任)

县委办公室

主　　任　傅春景
副 主 任　王守亮　胡安祥　许　杰　杨选明
　　许　凌　周晓晖　王桂元

县委组织部

部　　长　王友芳(女)
副 部 长　周军家　刘忠民　徐迎春(女)

县委宣传部

部　　长　顾长荣
副 部 长　吉沐和　范敬波　何开文(6 月免)
　　谭炳才　左步进　徐春雨

县委统一战线工作部

部　　长　吴晓荻
副 部 长　汪济洋　何建国(6 月免)　沈文辉

县委政法委员会

书　　记　陈金荣
副 书 记　钱克华　钱永禄

县委农村工作办公室

主　　任　徐银古
副 主 任　张常宝　李学才　郭仁军

县机构编制委员会办公室

主　　任　周军家
副 主 任　刘宇峰

县委研究室(与县委办公室合署办公)

主　　任　胡安祥
副 主 任　刘　松　高春红　姜春华

县委机要保密局

局　　长　王守亮
副 局 长　王　迪(10 月免)
　　李晓红

县政务信息网络管理中心

主　　任　王守亮
副 主 任　李晓红

县委督查室

主　　任　许　杰
副 主 任　刘　松

县委台湾工作办公室

主　　任　吴宝海
副 主 任　奚长春

县信访局

局　　长　杨选明
副 局 长　赵　平　徐仁成　王　清　杨永柱
　　顾剑平

县档案馆(局)

馆(局)长　王春兰(女)
副馆(局)长　王天彬

县委党史办公室

主　　任　张　磊
副 主 任　徐洪权

县委老干部局

局　　长　杨秀英(女)
副 局 长　陈　新

县级机关工作委员会

书　　记　夏兴丹
副 书 记　王　伟　张德国　潘福东(10 月任)
纪工委书记　赵小平(女)

县精神文明建设指导委员会办公室(与县委宣传部合署办公)

主　　任　谭炳才
副 主 任　郎海燕　蔡秀香(女)　张大庆

县民族宗教事务局(在县委统一战线工作部挂牌)

局　　长　何建国(10 月免)　沈文辉(10 月任)
副 局 长　陶洪林

县依法治县领导小组办公室

主　　任　陈金荣
副 主 任　陈　敏(女)

县社会管理综合治理委员会办公室

主　　任　钱克华
副 主 任　吴小杰　潘永超　黄永年　杨广新

县事业单位登记管理局

局　　长　(空缺)
副 局 长　范方红(10 月任)

县委党校

校　　长　王友芳(女)
副 校 长　宗辉春(常务)　孙　翔
　　夏红霞(女,6 月免)

县行政学校

校　　长　张　伟(10 月任)

县新闻信息中心

主　　任　范敬波
副 主 任　何　洪　潘福东(10 月免)
　　许仁峰(10 月任)

＊县人才工作办公室
主　　任　张　斌
＊县农村党员干部现代远程教育办公室
主　　任　朱士礼

宝应县人大常委会

主　　任　王炳松
副 主 任　杨善慧
　　夏征宇
　　李长春
　　黄才堂
县人大常委会办公室
主　　任　闵信华
副 主 任　朱初进　程卫国
财政经济委员会
主　　任　郭林山
副 主 任　沈振业
农村经济委员会
主　　任　周新华
副 主 任　沈德华
社会事业委员会
主　　任　徐　斌
副 主 任　王　忠
内务司法委员会
主　　任　王　进(6 月免)
副 主 任　袁其龙
人事代表联络委员会
主　　任　吉咸斌
副 主 任　万丽莉(女)

宝应县人民政府

县　　长　王庭国
副 县 长　张　伟
　　杨洪国
　　杨步云
　　张　利
　　夏忠平
　　顾锡芳(女)
　　吴建志(援青)
　　邵红宁(女)
县政府办公室
主　　任　刁端明
副 主 任　徐礼康　刘泽洪　徐　文　夏心明
　　王永庭　蔡　健　周爱东　夏清华
　　赵　阳　汤文武　张　剡(女)　高立新
县发展和改革委员会
主　　任　周文秀
副 主 任　吴志林(10 月免)　董洪章(10 月免)
　　姚绍瑜(女,10 月免)　王明祥　高建宇
　　季立中　汤智扬
党组书记　周文秀
副 书 记　吴志林(10 月免)　王明祥
纪检组长　周元河(10 月任)
工会主任　李　荣
县经济和信息化委员会
主　　任　衡连宝
副 主 任　万　炎　许国群(10 月免)　戴兆祥
　　罗贤龙(10 月任)　朱洪敢　王觉先
　　周川苏
党组书记　许国群(10 月任)
副 书 记　衡连宝　江　玲(女)　刘　涛
纪检组长　江　玲(女)
工会主任　鲁　洁(女)
县教育局
局　　长　蔡祥云
副 局 长　刘　俊　顾建家　王文教
　　朱　兵(10 月任)　陆　钰(女,10 月任)
党委书记　(空缺)
副 书 记　蔡祥云　蔡连章　王觉媛(女)
纪委书记　王觉媛(女)
工会主任　贾　萍(女)
县科学技术局
局　　长　徐生力(10 月免)　姜海峰(10 月任)
副 局 长　姚立新　刘　伟　韩立清　王荣华
　　陈　刚(科技镇长团成员,8 月免)
　　傅大丰(科技镇长团成员,10 月任)
党组书记　(空缺)
副 书 记　徐生力(10 月免)
纪检组长　韩立清
县公安局
局　　长　夏忠平
副 局 长　邓为民　徐　文　潘殿国　傅　刚
　　夏成国　周林海　徐加龙　邱如松
　　尤培立
督 察 长　夏忠平
政　　委　邓为民

副 政 委　黄金信
党委书记　夏忠平
副 书 记　邓为民
纪委书记　黄金信
政治处主任　曹元泉(6 月任)

县监察局(与县纪律检查委员会合署办公)

局　　长　陈卫荣
副 局 长　马永忠　孙芸霞(女)

县民政局

局　　长　居殿功
副 局 长　衡相贵　成　就　徐积萱(女)
　　杜晓鸣　周宏海
党委书记　(空缺)
副 书 记　居殿功　衡相贵
纪委书记　刘　军

县司法局

局　　长　朱　军
副 局 长　朱颂彤　昌　丽(女)　陈　江
党组书记　朱　军
副 书 记　朱　彤
纪检组长　潘晓平(女)

县财政局

局　　长　徐　峰
副 局 长　吕家国(6 月免)　沈龙广　季运奎
　　张振珠(女)　　卢寿年
党组书记　(空缺)
副 书 记　徐　峰
纪检组长　夏成冰

县人力资源和社会保障局

局　　长　刘忠民
副 局 长　徐赴进　王一波(6 月免)
　　张成跃(6 月免)　莘松林
　　姚家玉(女)　　韩　群(女)
　　史承平　周　凌　孔凌霄(10 月任)
党委书记　王志鹏
副 书 记　刘忠民　季晓云
纪委书记　季晓云

县住房和城乡建设局

局　　长　蔡锦忠
副 局 长　王文庆　陈朝阳　吴　斌　洪　霞(女)
　　许祖龙　潘永华　秦玉华
党委书记　蔡锦忠
副 书 记　王文庆(10 月免)　吴　斌(10 月免)
　　郁忠浩　洪　霞(女,10 月免) 蒋骏超
纪委书记　蒋骏超
人武部部长　陈朝阳
工会主任　冯　华(女)

县城市管理局

局　　长　徐　文
副 局 长　仲怀学　衡达时
　　郑强容　谈凤杰
党委书记　徐　文
纪委书记　杨华年

县交通运输局

局　　长　何　刚
副 局 长　朱家彪　冼福虎　时家杰　孙桂林
　　胡劲扬　张跃华　邵家兵
党委书记　朱家彪
副 书 记　何　刚
纪委书记　陈爱萍(女)
工会主任　张跃华

县水务局

局　　长　吕立新
副 局 长　孙贵亮　张正平　刘金海　罗　健(女)
　　张晓曙
党委书记　(空缺)
副 书 记　吕立新　孙贵亮
纪委书记　雍友和
人武部部长　刁品顺

县农业委员会

主　　任　吴永生
副 主 任　徐　进(10 月免)　胡文忠　王其龙
　　潘久发　夏寿华　杨　明　杨　猛
　　陈　军(6 月任)
党委书记　(空缺)
副 书 记　吴永生　徐　进(10 月免)
　　华伯仙(10 月任)　潘久发　钱锦彬
纪委书记　钱锦彬

县商务局

局　　长　刘春贵
副 局 长　高瑞琏　王文胜　朱　峰　朱存龙
　　傅红军(10 月任)
党组书记　(空缺)
副 书 记　刘春贵
纪检组长　傅红军(10 月免)　王　迪(10 月任)

县文化体育广电新闻出版局

局　　长　钱永建
副 局 长　翟立宝(6 月免)　殷德平(6 月免)

朱雪梅(女) 鲁大元 朱峻岭
崔 荣(6月任)
党组书记 (空缺)
副 书 记 钱永建 翟立宝(6月免)
纪检组长 鲁大元(10月免) 徐 宝(10月任)

县卫生局

局 长 何干成
副 局 长 卢立旺 李晓峰 沈新华 唐学成
鲁加香(女) 戴红军
党委书记 顾 宏
副 书 记 何干成 卢立旺
纪委书记 查爱国
工会主任 沈新华

县食品药品监督管理局

局 长 苏洪美
副 局 长 曹惊雷(女) 王长春 施 静(女)
党组书记 窦志坚
副 书 记 苏洪美

县人口和计划生育委员会

主 任 黄如萍(女)
副 主 任 翟培艾 高德忠 钱爱云(女)
陆国政
党组书记 黄如萍(女)
副 书 记 翟培艾

县审计局

局 长 陈金海
副 局 长 赵会祥(10月免) 周力虹(女)
李 湘 钮铭钢
党组书记 黄兴余(6月免)
副 书 记 陈金海 张明玉
纪检组长 张明玉

县统计局

局 长 潘扣春
副 局 长 钮文猛 周金友 韦建军
党组书记 潘扣春
纪检组长 李 平

县安全生产监督管理局

局 长 谢存道
副 局 长 周洪山 任宗保 衡 萍(女)
党组书记 (空缺)
副 书 记 谢存道 马中林 姜兆元
纪检组长 姜兆元

县环境保护局

局 长 陈 勇
副 局 长 陈锦云 徐志贵 刘 群(女)
李来定 傅 阳
党组书记 陈 勇
纪检组长 沈爱君(女)

江苏宝应经济开发区

党工委书记 王庭国
副 书 记 翟士高
管委会主任 翟士高
副 主 任 杨庆洋 唐炳早 胡洪海
石庆旺 吴志平 王云国 陈启忠
相炳坤(科技镇长团成员,8月免)
肖海英(女,科技镇长团成员,10月任)
纪工委书记 陈进民
党政办公室主任 朱伟东(6月任)
招商局局长 唐炳早
副 局 长 翁晓明 周步怀 黄俊义
经济发展局副局长 张 霞(女)
规划建设局局长 (空缺)
农村工作局局长 万宝莲(女)

县有机农业开发区

党工委书记 陈金荣
副 书 记 吴永生
管委会主任 吴永生
副 主 任 潘久发 罗贤龙(10月免)
华伯仙(10月免)

县广播电视总台

台 长 吉沐和
副 台 长 周 涛 郑从容 杨文祥 付宗海
方 武(10月任)
党委书记 吉沐和
副 书 记 周 涛 潘道平(女)
纪委书记 方 武(10月免) 袁丛林(10月任)
总工程师 周 涛
副总工程师 谭延胜
总 编 辑 郑从容

县政府研究室

主 任 (空缺)
副 主 任 郝帅平

县政府法制办公室

主 任 王永庭
副 主 任 方立志

县政府外事侨务办公室

主 任 夏心明
副 主 任 韩 灵(女)

县政府金融工作办公室
主　　任　徐礼康
副 主 任　王　冰　邹　池　唐丽萍(女,10 月任)
县机关事务管理局
局　　长　蔡　健
县政务服务中心
主　　任　刘泽洪
副 主 任　段红举　曹志刚(10 月任)
县物价局
局　　长　吴志林
副 局 长　徐　锋(6 月免)　王　华
　　王立新
党组书记　吴志林
纪检组长　周青山
县旅游局
局　　长　姚绍瑜(女)
副 局 长　周厚梅(女)
县服务业发展局
局　　长　董洪章
副 局 长　卢之翔　马国强(10 月任)
党组书记　姚绍瑜(女)
副 书 记　董洪章
县中小企业局
局　　长　万　炎
副 局 长　曹学宏　王治龙
县政府教育督导室
主　　任　刘　俊
副 主 任　仲伟春(10 月任)
县职业教育集团
校　　长　顾建家(10 月任)
副 校 长　王步勇(主持工作,11 月免)
　　郭朝晖　潘文玲(女)　朱　静(女)
　　王　震　程　群(女)
县地震局
局　　长　(空缺)
副 局 长　王荣华
县知识产权局
局　　长　(空缺)
县规划局
局　　长　洪　霞(女)
副 局 长　潘长发　高艳玲(女)
县房产管理局
局　　长　王文庆
副 局 长　宁玉峰　单　亮　傅广生(10 月免)
　　王海军　房桂春(10 月任)
县人民防空办公室
主　　任　郁忠浩
副 主 任　傅广生(10 月任)
县建筑工程管理局
局　　长　吴　斌
副 局 长　王金宏　蔡　全　戴汝新(10 月任)
县城市管理行政执法局
局　　长　徐　文
副 局 长　衡达时
县水产局
局　　长　徐　进(10 月免)
　　华伯仙(10 月任)
副 局 长　管华忠　王永海　叶国平　沈文平
　　吴　霆(10 月任)
党委书记　(空缺)
副 书 记　徐　进(10 月免)　华伯仙(10 月任)
　　管华忠
县农业资源开发局
局　　长　胡文忠
副 局 长　王少春　支　荣　华安峰
党组书记　胡文忠
县农业机械管理局
局　　长　王其龙
副 局 长　王金淦　王龙江(10 月任)
县农业技术推广中心
主　　任　吴永生
副 主 任　季万红　潘永勇　姜启顺　韩洪锦
县粮食局
局　　长　郭　萍(女)
副 局 长　张广章　朱晓海(10 月任)
党委书记　郭　萍(女)
副 书 记　徐志超　袁优先
纪委书记　徐志超
县供销合作总社(县商贸总公司)
主　　任　董洪章
副 主 任　万　平　陆维亚　蔡成宽　严　虎
　　陈少春
党委书记　董洪章
副 书 记　万　平
纪委书记　万　平
县机电(轻纺)工业公司
经　　理　衡连宝(10 月免)
　　戴兆祥(10 月任)

副 经 理 韩 俊(6 月免)
党委书记 衡连宝

县人民医院
院 长 徐建林
副 院 长 王春地(女) 刘立新
党支部副书记 夷 兴

＊县财政国库集中收付中心
主 任 张朝银(女,10 月任)

＊县退休干部服务中心
主 任 周书宏

＊县地方海事处
处 长 张跃华

＊县乡镇交通运输综合管理所
所 长 杨书凯

垂直管理部门

县国家税务局
局 长 周光炜

扬州市宝应地方税务局
局 长 樊正军

扬州市宝应工商行政管理局
局 长 姜道广

县国土资源局
局 长 梁鹤富

扬州市宝应质量技术监督局
局 长 陈 洪

县气象局
局 长 顾 晶

江苏省电力公司宝应县供电公司
经 理 陈维荣

县邮政局
局 长 庞应峰

县电信局
局 长 陈乃海

县烟草专卖局(公司)
局长(经理) 王 忠

县盐务管理局(公司)
局长(经理) 吴 琳

中国人民银行宝应县支行(国家外汇管理局宝应县支局)
行长(局长) 孙 坚

中国工商银行股份有限公司宝应支行
行 长 嵇 洋(3 月免) 魏金春(3 月任,4 月免)
副 行 长 王宏祥(主持工作,4 月任)

中国银行股份有限公司宝应支行
行 长 房建栋

中国农业银行宝应县支行
行 长 华占仁(9 月免)
副 行 长 程 明(主持工作,9 月任)

中国建设银行股份有限公司宝应支行
行 长 王声晖(8 月任)

中国农业发展银行宝应县支行
行 长 李万龙

江苏银行股份有限公司宝应支行
行 长 廖 波

中国邮政储蓄银行江苏省宝应县支行
行 长 张开鹏(4 月免) 陶锦祥(4 月任)

江苏宝应农村商业银行股份有限公司
董 事 长 张 杰
行 长 钱 进(12 月免) 郑寿霞(12 月任)

扬州市住房公积金管理中心宝应分中心
主 任 卢 海

中国人寿保险股份有限公司宝应支公司
经 理 卞爱军

中国人民财产保险股份有限公司宝应支公司
经 理 衡 锋

中国移动通信集团江苏有限公司宝应分公司
经 理 施永春(2 月免)
副 经 理 韩 艳(女,主持工作,2 月任)

中国联合网络通信有限公司宝应县分公司
经 理 梁永华

政协宝应县委员会

主 席 秦有芳
副 主 席 吴晓荻
徐建林
王松年
金 陵
秘 书 长 强建华

县政协办公室
主 任 强建华
副 主 任 吴 琴(女) 黄宝虹(女) 赵玉海

文史和学习委员会
主 任 赵 进
副 主 任 刘文海

提案委员会
主 任 郝宝群

副 主 任　吉士海

经济科技委员会

主　　任　钱昌龙

副 主 任　赵锦秀(女)

社会事业和法制委员会

主　　任　耿丽娜(女)

副 主 任　钱民才

海外、对外联络委员会

主　　任　(空缺)

副 主 任　黄宝虹(女)

法院　检察院　人武部

县人民法院

院　　长　黄顺祥

副 院 长　梁星菊(女,10月免)　华建荣　陶　健
　　汪　强(8月任)

党组书记　黄顺祥

副 书 记　陶　健(6月任)

纪检组长　华建荣(6月免)　葛海滨(6月任)

政治处主任　汪　强(6月免)　高晓军(女,6月任)

县人民检察院

检 察 长　张晓强

副检察长　房荣泰(10月免)　张　勇　朱正平

党组书记　张晓强

副 书 记　房荣泰(10月免)

纪检组长　张　勇(6月免)　韩国华(6月任)

政治处主任　吴文斌

县人民武装部

部　　长　伏开新

政　　委　陈　宝(2月免)　王梅峰(2月任)

＊县人民法院执行局

局　　长　陈志刚(6月任)

＊县人民检察院反贪污贿赂局

局　　长　华　永

＊县人民检察院反渎职侵权局

局　　长　章　东

群众团体

县总工会

主　　席　刁端明

副 主 席　姚云成　姜启兰(女)　薛宝和

党组书记　姚云成

纪检组长　周元河(10月免)
　　何长健(10月任)

女职工委主任　傅　萍(女)

共青团宝应县委员会

书　　记　周　伟

副 书 记　陈婷婷(女)

县妇女联合会

主　　席　高学娟(女)

副 主 席　张　芳(女)　孙　娅(女)

妇儿工委办主任　朱　梅(女)

县直幼教中心主任　房雯茎(女,10月任)

县科学技术协会

主　　席　陈兆兰(女)

副 主 席　相光明　陈荣来

县归侨、侨眷联合会

主　　席　夏心明

副 主 席　韩　灵(女)

县工商业联合会

主　　席　金　陵

副 主 席　汪济洋　王　建　周庆军

党组书记　汪济洋

副 书 记　王　建

县文学艺术界联合会

主　　席　何开文(6月免)　徐春雨(6月任)

副 主 席　许　芩(女)　曹文阳

县哲学社会科学界联合会

主　　席　左步进

副 主 席　乔永华

县残疾人联合会执行理事会

理 事 长　谢爱华(女)

副理事长　胡大成　高德明　贝玮亚(10月任)

县红十字会

会　　长　杨洪国

副会长(常务)　李晓峰

镇

安宜镇

党委书记　屠春荣

副 书 记　范敬春　蔡汉民　庄　明
　　陈　刚(科技镇长团成员,8月免)

人大主席　吕国卿
　　副主席　刘　峰(1月任)

镇　　长　范敬春

副 镇 长　李梅英(女)　徐宝林　贺　伟(4 月免)
　　王金余　顾军亚(女)
纪委书记　吴加珍(女)
组织委员　张晓红(女)
宣传委员　吴加珍(女)
统战委员　卢学政(10 月免)
人武部长　张　勇

氾水镇

党委书记　周正威
副 书 记　于祝君　华占俊　夏存金
　　束蝉方(科技镇长团成员,8 月免)
人大主席　杨发俊
镇　　长　于祝君
副 镇 长　吉　庆　赵永华　江学兵
　　朱学军(7 月任)　吴　华(女)
纪委书记　陈　健
组织委员　肖　宇
宣传委员　朱学军(6 月免)　华来军(6 月任)
政法委员　杨爱民
人武部长　彭万鸿

夏集镇

党委书记　苗培俊
副 书 记　王爱锦　梅高亮　陈建梅(女)
人大主席　苗培俊
副 主 席　强美真(6 月免)
镇　　长　王爱锦
副 镇 长　徐庆荣　倪健中　胡　冰　冯森林
纪委书记　郭洪亮
组织委员　殷继舜(6 月免)　郭　琴(女,6 月任)
宣传委员　谢万勇
政法委员　高维建(6 月任)
人武部长　陈建梅(女)

柳堡镇

党委书记　沈学权
副 书 记　朱葆荣　乔先明　曹家宏
　　郑　勇(科技镇长团成员,8 月免)
人大主席　乔玉忠
镇　　长　朱葆荣
副 镇 长　姜贵山　卢　忠　邹　恺　金晓扬(女)
纪委书记　王志国
组织委员　姜贵山(6 月免)　蔡　雨(6 月任)
宣传委员　陈学华
统战委员　王　晖
政法委员　张　军
人武部长　夏心祥

鲁垛镇

党委书记　朱长贵
副 书 记　罗国军　潘加才
人大主席　刘元太(1 月任)
副 主 席　衡乃兄(女)
镇　　长　罗国军
副 镇 长　陆成刚　乔冠祥　万　平
纪委书记　俞从红(6 月免)　姜承军(6 月任)
组织委员　刘　杰
宣传委员　胡东君(女)
政法委员　董泽富(6 月免)
人武部长　苗启俊

广洋湖镇

党委书记　殷九高
副 书 记　程　霞(女)　高　峰
人大主席　殷九高
副 主 席　潘敬顺
镇　　长　程　霞(女)
副 镇 长　陆伟炽　冯　华　郝　骥
纪委书记　张春芳(女)
组织委员　蒯义邦
宣传委员　陈鸣军
政法委员　蔡士铭
人武部长　潘敬军
政协主任　刘　成

小官庄镇

党委书记　王尧岭
副 书 记　庄义宽　金明义
　　涂国庆(科技镇长团成员,8 月免)
人大主席　刘爱斌
镇　　长　庄义宽
副 镇 长　闵宽宝　罗洪谋　王　艳(女)
　　方　春
纪委书记　郑中华
组织委员　闵宽宝(10 月免)　乔　豪(10 月任)
宣传委员　唐建成
政法委员　范立群(6 月任)
人武部长　张东霞(女)

望直港镇

党委书记　陈洪林
副 书 记　王爱军　刘振军(6 月免)　马国弧(6 月任)
人大主席　周恩进(6 月免)　刘振军(7 月任)
镇　　长　王爱军

副 镇 长　周成健　万桂林　马国驷(6 月免)
　　卢毅慧(女)　　李树彬(1 月任)
纪委书记　冯百明
组织委员　卞鹤春
宣传委员　房玉龙
统战委员　卞鹤春
政法委员　朱　宇(6 月任)
人武部长　季风平
政协主任　陆金奎

射阳湖镇

党委书记　沈伯宏
副 书 记　高步顺　王　敏　刁品辉
人大主席　陈学娣(女)
镇　　长　高步顺
副 镇 长　马洪忠　张永祥　姜　勇(7 月任)
　　马伟东　宗荷君(女)
纪委书记　姜　勇(6 月免)　戴　云(女,6 月任)
组织委员　张灿中(10 月免)
宣传委员　杨志明
统战委员　朱义彪
政法委员　于建林
人武部长　胡玉波

西安丰镇

党委书记　郝大明
副 书 记　李　宁(女)　朱国平
人大主席　王洪顺
镇　　长　李　宁(女)
副 镇 长　曹仲平　叶志文　杨海森　包万峰
　　庄义祥(8 月任)
纪委书记　郭卫国
组织委员　徐增兵
宣传委员　徐志龙
政法委员　张桂驹
人武部长　张永宏

曹甸镇

党委书记　孙学龙
副 书 记　苗健国　陆宝华(女)　王国成
人大主席　孙学龙(1 月任)
副 主 席　徐　坤
镇　　长　苗健国
副 镇 长　朱安林　仲　跃(1月任)　王剑波
　　郭人洲　纪合意
纪委书记　张百年
组织委员　陆宝华(女,6 月免)　张　浩(6 月任)
宣传委员　丁德良
政法委员　华　强
人武部长　莘柏林

泾河镇

党委书记　姜文明
副 书 记　殷卫东　夏国喜(6 月免)
　　金　剑(6 月免)　陈　超(6 月任)
人大主席　刘贵志
镇　　长　殷卫东
副 镇 长　童旭春　王玉国　刘　涛
纪委书记　龚兆飞
组织委员　陈　超
宣传委员　郁晓华(女)
政法委员　高卫平
人武部长　王文安(6 月任)

黄塍镇

党委书记　杨庆洋
副 书 记　江洪举　王民霞(女)
人大主席　黄耀亚
镇　　长　江洪举
副 镇 长　马　浩　王　萌　李　军(7 月任)
纪委书记　马逸成(10 月免)
组织委员　鲁　军
宣传委员　李　军(6 月免)　范　军(6 月任)
政法委员　王晓东
人武部长　朱成祥

山阳镇

党委书记　吴爱平
副 书 记　吴　斌　陈方林
　　李　伟(科技镇长团成员,8 月免)
人大主席　丁永华(10 月免)
镇　　长　吴　斌(1 月任)
副 镇 长　侯　荣(1 月任)　卢广宽　季秀梅(女)
　　王春城　柏明荫(6 月免)
　　曾　洪(7 月任)
纪委书记　侯承洲
组织委员　侯　荣(6 月免)
　　柏明荫(6 月任)
宣传委员　郭　韬
政法委员　高万年
人武部长　刘泽波

说明:注“*”符号为副科级建制单位。

(县委组织部)

政治
Zheng Zhi

中共宝应县委员会

重要会议

■全县建筑业工作会议 2月8日，宝应县委、县政府在县行政会议中心召开全县建筑业工作会议。会上，县委副书记、县长王庭国就推进建筑业加快发展提出要求：要把握工作导向，要有明晰发展的方向，要牢记发展的根本，通过发展建筑业带动地方就业，为地方财力增长多作贡献；要创新工作路径，要在管理机制上求创新，在经营机制上求创新，在运作机制上求创新；要狠抓工作关键，促进建筑业企业晋升资质、装备投入、合作共赢、争创品牌、引进人才；要形成工作合力，强化组织推进，强化服务指导，强化协作联动，推动全县建筑业发展再上新台阶。（陈 鹏）

■全县2013年度总结表彰大会 2月11日，县委、县政府在县行政会议中心召开全县2013年度总结表彰大会。会上，县委书记、县人大常委会主任王炳松做重要讲话，要求全县各级干部真正做到务实做事、平实做人、规范做官。他指出，2014年全县工作目标就是认真贯彻党的十八届三中全会、中央经济工作会议以及省、市委全会精神，抢抓省支持苏中苏北结合部地区发展的政策机遇，围绕建设“四个宝应”总目标，把握“改革全面深化年、产业发展提升年、城镇建设推进年、能力作风优化年”总定位，突出项目建设核心，努力在工业扩张转型、服务业集聚发展、农业优势打造、城镇形象提升、民生改善和社会治理创新上取得新进展，为加快建设更高水平小康社会奠定更加坚实的基础。王庭国主持会议，并就贯彻落实会议精神提出要求。县委副书记周玉宝宣读县委《关于表彰2013年度特别贡献奖的决定》《关于表彰2013年度镇（区）、机关部门综合考核的决定》《关于表彰2013年度功臣企业和优秀企业的决定》《关于表彰2013年度工业转型升级和创新发展项目的决定》《关于表彰2013年度“十佳宝应好人”的决定》《关于表彰2013年度三服务满意部门、满意执法大队和“十佳服务标兵”的决定》等。（陈 鹏）

■全县农村工作会议 2月19日，县委、县政府在县行政会议中心召开全县农村工作会议。王炳松围绕“三农”工作提出要求：要突出产业发展主体，打造农业特色新优势；要深化农村综合改革，拓宽农民增收新路径；要把握农村工作重点，谋求和谐建设新社会。王庭国做工作报告，县委常委、县委政法委书记陈金荣主持会议，副县长杨步云宣读《关于表彰2013年度农业农村工作先进集体和先进个人的决定》《关于表彰2013年度村庄环境整治工作先进集体和先进个人的决定》。（陈 鹏）

■政法信访工作会议 2月19日，县委、县政府在县行政会议中心召开全县政法信访工作会议。会上，王炳松做讲话，要求有效推进矛盾化解，突出社会综合治理，全面提升队伍素质，为“四个宝应”建设打造和谐稳定的社会环境。陈金荣做工作报告，就扎实做好政法信访重点工作提出要求：要强化平安宝应建设，提升公共安全感；要强化矛盾排查化解，提升社会和谐度；要强化社会治理创新，提升公众幸福指数；要强化法治宝应建设，提升群众满意率；要强化过硬队伍建设，提升履职服务能力。副县

长夏忠平主持会议。会上，县委、县政府与各镇（区）、部门签订政法信访工作责任状，表彰“2013 年度全县政法信访工作先进集体、先进个人”。（陈　鹏）

■**全县服务业发展工作会议**　3 月 7 日，县委、县政府在县行政会议中心召开服务业发展工作会议。王炳松在会上提出：要充分认识加快发展服务业的极端重要性；要认真把握加快发展服务业的关键举措；要有效凝聚加快发展服务业的强大合力。县委常委、县委组织部部长王友芳主持会议。副县长顾锡芳对全县服务业发展工作做部署。县服务业发展局、县金融办、县交运局、江苏宝应经济开发区负责人分别做交流发言。（陈　鹏）

■**电子信息和文化创意产业专题调研会**　3 月 27 日，县委召开电子信息和文化创意产业专题调研会。王炳松围绕进一步加快电子信息和文化创意产业发展提出要求：要花大气力引进项目；要抓关键点有效运营；要用真功夫服务产业发展。县委常委、县委宣传部部长顾长荣主持座谈会。森萨塔科技（宝应）有限公司、骏升科技（扬州）有限公司、康而富精密电子（宝应）有限公司、宝应光星电子有限公司、江苏幻网软件科技公司等企业负责人分别就企业目标定位、项目建设以及发展中存在的困难和问题进行汇报交流。（陈　鹏）

■**“为民、务实、清廉”学习教育报告会**　4 月 3 日，县委举办“为民、务实、清廉”学习教育报告会，国家行政学院原副院长、博士生导师周文彰（宝应籍人）应邀到会做专题报告，他从做官重在做事和做人、用权不谋一己之私、群众满意是用权的最高标准等方面阐述“为民、务实、清廉”的丰富内涵。（陈　鹏）

■**县委常委扩大会**　4 月 22 日，王炳松主持召开县委常委扩大会，传达学习江苏省委、省政府新型城镇化和城乡一体化会议精神，研究部署城镇化工作。他提出：要落实上级部署，切实增强城建工作责任感和使命感；要顺应发展需求，扎实完成城建工作目标任务；要围绕社会焦点，务实化解城建工作矛盾和问题；要提高履职能力，有效形成城建工作推进合力。王庭国等与会县领导客观分析全县城镇化工作取得的成绩和存在的不足，并对加快推进全县城镇化建设提出建议。

8 月 27 日，王炳松主持召开县委常委扩大会议，专题研究文化体育和卫生工作。他就加快全县文体事业发展提出意见，要高度重视文体事业发展；要全面优化文体设施布局；要加强文体阵地建设；要常态化统筹充实专业人才；要强化文体事业经费保障；要积极有效化解遗留问题；要推进体制机制改革，激发全员活力；要全力推进文体产业发展。（陈　鹏）

■**上半年经济形势分析会**　7 月 4 日，县委、县政府在行政会议中心召开全县上半年经济形势分析会，各镇（区）、宝胜集团负责人汇报交流上半年完成经济工作目标情况，周玉宝通报全县上半年经济运行情况，副县长张利通报“2014 中国·宝应荷藕节”项目准备和活动安排情况。王炳松主持会议并提出：要紧扣年度目标，抓序时推进；要围绕后劲培植，抓项目建设；要突出转型升级，抓关键环节；要强化工作落实，抓作风优化。王庭国就做好下半年经济工作做具体部署。（陈　鹏）

■**县委十一届十一次全体（扩大）会议**　7 月 17 日，宝应县委第十一届第十一次全体（扩大）会议在县行政会议中心召开。县委书记、县人大常委会主任王炳松代表县委常委会做题为《苦干实干，提速提效，确保全面完成今年各项目标任务》工作报告，要求全县下半年工作要按照全年目标定位，坚持抓重点、抓推进、抓落实；要着眼增强活力，在全面深化改革上务求新突破；要围绕培育后劲，在加快项目建设上务求新突破；要紧抓创新提升，在产业提速增效上务求新突破；要坚持城乡统筹，在城镇形象提升上务求新突破；要突出民生改善，在促进社会和谐上务求新突破，确保全面完成全年各项目标任务。会议审议通过《中国共产党宝应县第十一届委员会第十一次全体会议决议》。射阳湖镇、山阳镇、县住建局、县商务局负责人做大会表态发言。（陈　鹏）

■**重点城建项目观摩推进会**　9 月 12 日，县委、县政府召开重点城建项目观摩推进会，研究谋划城市建设工作，化解城市建设尤其是老城改造涉及的相关难题。王炳松提出，要强化目标意识，确保实现城建年度目标；要强化质量要求，有效提升精致城建品质；要强化责任担当，积极化解各类矛盾；要强化体制机制，努力拓宽工作范围；要强化工作统筹，整体谋划城镇建设。县委常委、常务副县长张伟就加快城建重点工程建设等工作提出要求。（陈　鹏）

■**工业经济形势分析交流会**　11 月 11 日，王炳松主持召开全县工业经济形势分析交流会。县领导周玉宝、翟士高、张利，县相关部门主要负责人参加会议。王炳松一行先后到江苏菲达宝开电气有限公司、扬州中宝制药有限公司、江苏利德尔塑化科

技股份有限公司、江苏康源纺织有限公司、江苏科达车业有限公司、江苏永一泵业科技集团、森萨塔配套产业园等单位调研，实地了解企业运转、项目建设等情况。随后，王炳松主持召开交流会，他要求进一步优化考核体系，围绕工作压力到位、责任到位，确保整个指标体系严格体现以实绩考核为主导向。周玉宝就完成全年工业经济目标提出具体要求。（陈 鹏）



柳堡“二妹子”民兵连组织操练 柳堡镇/供稿

■农村基层党组织建设推进会 12月11日，县委召开加强农村基层党组织建设推进会。王炳松在会上强调，农村基层党组织是社会工作的基础，要打造充满活力、坚强有力的战斗堡垒，争当组织信任、群众信赖的带头人，建设立足实际、着眼长远的基础工程。周玉宝主持会议，并就贯彻落实好会议精神提出要求。王友芳对县委出台的《关于全县村党组织、村党组织书记“星级化”管理实施办法》《关于扎实推进农村服务型基层党组织“六有”规范化建设的意见》进行解读。（陈 鹏）

■县委十一届十二次全体（扩大）会议 12月30日，县委第十一届第十二次全体（扩大）会议在县城召开。全会要求，全县上下要以习近平总书记在江苏视察时的重要讲话精神为引领，认真贯彻落实党的十八届三中、四中全会和中央经济工作会议以及省、市委全会精神，紧紧围绕“四个宝应”建设，动员全县上下把智慧和力量进一步凝聚到中央和省、市委的新要求上来，突出创新转型，推动加快发展，奋力开创“四个宝应”建设新局面。王炳松代表县委常委会做题为《突出创新转型，推动加快发展，奋力开创“四个宝应”建设新局面》工作报告，总结回顾2014年工作，明确2015年主要工作目标和任务。会议审议通过《中国共产党宝应县第十一届第十二次全体（扩大）会议决议》。曹甸镇、县经信委、县住建局、县环保局负责人围绕贯彻落实会议精神做表态发言。（陈 鹏）

重要活动

■王炳松会见西班牙米阿萨公司董事长 1月13日，县委书记、县人大常委会主任王炳松在县行政中心会见西班牙米阿萨公司董事长胡安·菲利克斯·乌特。王炳松希望扬州凯翔电气制造有限公司与米阿萨公司的合资合作项目能够加快推进，早结硕果。副县长张利、扬州凯翔电气制造有限公司及县有关单位负责人参加活动。（陈 鹏）

■柳堡“二妹子”民兵连成立大会 2月13日，扬州市委、市政府、扬州军分区在宝应县举行柳堡“二妹子”民兵连成立大会。省军区司令员何卫东向柳堡“二妹子”民兵连授旗。王炳松在会上讲话中说，宝应是革命老区，有着拥军支前的光荣传统。“二妹子”民兵班扩编建连，是加强民兵阵地建设，提高民兵预备役人员战斗力的一件大事。希望“二妹子”民兵连不断增强荣誉感、使命感，进一步发扬艰苦奋斗精神，积极进取，不负众望，以优异成绩回报部队首长和社会各界的关心厚爱。市委常委、市委政法委书记袁秋年主持大会，扬州军分区司令员王宁宣读《关于宝应县柳堡“二妹子”民兵班扩编建连的批复》，县人武部政委陈宝宣读柳堡“二妹子”民兵连干部任职命令。（陈 鹏）

■宝应县与保利协鑫签订投资清洁能源项目框架协议 2月18日，宝应县与保利协鑫投资公司签订投资清洁能源项目框架协议的签约仪式在县行政中心举行。保利协鑫（电力）有限公司总裁孙兴平、宝应县委书记王炳松共同见证签约仪式。保利协鑫是国内领先的环保与新能源开发商、建设与运营商，旗下拥有环保热电企业30多家，分布在江苏、浙江、北京等省市，其中包括宝应协鑫生物质发电有限公司、宝应兴能30兆瓦渔光互补电站项目等。这

次保利协鑫投资框架协议主要包括燃机热电项目、垃圾焚烧发电项目和分布式太阳能发电项目等。根据协议，宝应县对于保利协鑫在宝应投资清洁能源项目将全力以赴地提供优质服务和要素保障。

（陈　鹏）

■谢正义到宝应调研指导工作　2月20日，扬州市委书记、市人大常委会主任谢正义一行先后到宝应县城南生态新城、安宜镇南园社区、宝应农商银行、宝胜集团调研，并听取王炳松关于开展全县党的群众路线教育实践活动相关准备工作汇报。谢正义充分肯定宝应县委、县政府2013年工作和全县干部群众抓早抓实2014年工作的精神；要求县委把开展党的群众路线教育实践活动作为2014年首要政治任务，作为实现快速崛起的一次重大机遇；开展党的群众路线教育实践活动要聚焦反“四风”及突出问题这一主题；要不折不扣地做好群众路线教育实践活动规定动作，同时根据自身特点做好自选动作；要花充分的时间精力抓好学习工作；要做到“两促进两不误”，开好全年工作大局。

3月18日，市委书记、市委党的群众路线教育实践活动领导小组组长谢正义到联系点宝应，调研教育实践活动开展情况。谢正义要求，宝应的教育实践活动要围绕聚焦反对“四风”，解决突出问题这个主题，突出工作重点，确保活动开展有序有力，从严从实，并对进一步开展好教育实践活动提出具体要求。

4月11日，谢正义一行冒雨到宝应中学，看望顺利通过清华大学自主招生笔试的腿部残疾“轮椅少年”李海捷。谢正义希望全市中学生都要学习李海捷自强不息、阳光自信的精神，奋发图强，为国家做出自己应有的贡献。

8月21日，谢正义到宝应参加党员“统一活动日”相关活动，并就如何整顿软弱涣散党组织，加快经济薄弱村发展提出意见：要对村级组织工作任务具体化，对村干部的职责清晰化；要明确经济薄弱村的发展路径；要在全局范围内系统考虑整顿软弱涣散党组织工作和经济薄弱村发展工作；抓好软弱涣散党组织的整顿和经济薄弱村的发展要从最薄弱、最涣散的地方做起。

11月8日，市委书记谢正义以一名普通人大代表身份到宝应县曹甸镇，进企业、到农户，与选民面对面座谈，认真听取选民对党委、政府工作以及对人大代表履职情况的意见和建议。谢正义指出，人民代表人民选，人民代表为选民。人大代表要常态化地与选民见面交流，听取群众诉求，认真履行职责，以真正的工作成效取信于民。

12月13日，谢正义率市委检查考核组，到宝应县检查考核贯彻落实党风廉政建设责任制和惩防体系建设情况。王炳松代表县委、县政府做相关工作情况汇报。

12月20日，谢正义率市重大项目建设观摩团一行到宝应县，先后察看生态新城建设项目、江苏盛时科达汽车零部件项目、宝胜科技城项目等重大项目建设现场，对宝应县突出重大项目招引、狠抓重大项目建设、推进经济建设转型发展取得的成绩给予充分肯定。　（陈　鹏）



4月3日，扬州市市长朱民阳（前排右三）到宝应县调研宝应湖旅游度假区建设情况　县旅游局/供稿

■朱民阳到宝应调研指导工作　4月3日，市委副书记、市长朱民阳一行到宝应县，调研宝应湖旅游度假区建设情况。朱民阳一行在宝应湖旅游度假区察看展示厅、宝应旅游产品展示区、网络销售中心、旅游度假区核心区等现场，并听取县委副书记、县长王庭国做相关工作汇报。朱民阳提出，要将宝应湖旅游度假区定位规划好，要实现旅游与有机农业发展相结合，要做大宝应湖旅游度假区特色等。

12月3日，朱民阳率市相关部门负责人到宝应县，专题

调研新型城镇化建设情况。他强调，宝应要把新型城镇化建设作为2015年的一项重要工作在全市带头推进，要进行更多更好的探索实践，打造出宝应特色，为全市做好示范。副市长丁一，县领导王炳松、王庭国、张伟等参加调研活动。（陈 鹏）

■林左鸣到宝胜集团调研 参见《特载》栏目《领导调研》分目（第1页）。

■高邮党政代表团到宝应参观考察 5月14日，高邮市委书记韩方、市长方桂林率党政代表团到宝应参观考察，代表团一行先后到宝胜集团、江苏兴发铝业有限公司、宝胜科技城等项目现场参观考察，对宝应县招引大项目、快建大项目取得的成绩表示赞赏。

12月4日，韩方、方桂林再次率高邮市党政代表团到宝应参观考察。代表团一行实地察看江苏宝应经济开发区（北区）、宝胜电缆科技城等园区建设、重大项目建设和民生实事工程建设现场等，对宝应县经济社会发展取得的新成就予以充分肯定。（陈 鹏）

■李学勇到宝应调研 参见《特载》栏目《领导调研》分目（第2页）。

组 织 工 作

■概况 2014年，全县组织工作围绕“好干部、好机制、好环境、好基础”要求，统筹推进干部队伍、人才队伍、党员队伍和基层组织建设。举办领导干部学习贯彻习近平总书记系列讲话暨十八届三中全会精神轮训班；组织党员干部200人赴上海同济大学、上海交通大学、浙江大学、延安干部培训学院分别接受城建规划、产业转型、现代农业、党性锻炼等方面课题的培训；举办党外干部、执法部门中层干部、村支书、大学生村官、年轻公职人员培训班等，累计培训干部5000人次。修订完善《领导干部选任工作规程》《干部选任全过程纪实办法》《中层干部管理的意见》，对干部选任各环节进行细化管理和痕迹管理，开展“三超”（超编制、超职数、超规格配备干部）整治和清理“领导干部企业兼职”专项行动，坚持年轻干部一线锻炼成长，深入开展选人用人责任审查、机构编制责任审核、任期经济责任审计“三责联审”。推动90多家企业“小分队、点对点”走进北京航空航天大学、四川大学等40多所高校对接合作，集中组织“百博进百企”“海外人才宝应行”活动，洽谈引进领军人才46人、教授博士108人；组织企业家17人赴德国培训，选送科技企业家16人、“民企新生代”41人到复旦大学、清华大学参加研修活动；启动“名师工程”，分类组建10个行业“名师工作室”。建立健全基层党组织每年向上级党委报告党建工作情况的“联述联评联考”制度。出台《关于扎实推进农村服务型基层党组织“六有”规范化建设的意见》，修订完善《关于全县村党组织、村党组织书记“星级化”管理实施办法（试行）》，命名首批“四星级”村党组织书记14人，县、镇共同为村干部1423人新办理城镇职工医疗保险，集中整顿软弱涣散村、社区党组织26个。

截至年底，全县有基层党委58个，其中镇14个、镇工业园区（集中区）15个、在城党工委25个、二级党委4个（县国税局党委、宝应地税局党委、扬州中宝制药有限公司党委、江苏五琼浆酒业有限公司党委）；党总支134个，党支部2009个；党员47395人，其中正式党员46721人、占98.58%，女党员7753人、占16.36%，高中以上学历27373人、占57.76%，35岁以下7392人、占15.6%，镇党员36988人、占78.04%。全年发展党员586人，其中女党员206人、占35.15%，高中以上528人、占90.1%，35岁以下366人、占62.46%。全县建制村239个，其中党总支建制27个、党支部建制212个；社区（居委会）43个，其中党总支建制19个、党支部建制24个。

加强组工干部自身建设，制订《组织部部务会议事规则》等规章制度14项，出台《切实改进作风、密切联系群众的意见》，落实《联系点制度》，在市级以上党报党刊用稿件215篇。（宋 莹）

■年轻干部基层一线历练 2014年，全县累计选派机关副科职干部26人担任软弱涣散村（社区）党组



11月5日，宝应县召开全县年轻干部到村任职及信访一线实践锻炼工作会议 县委组织部/供稿

织“第一书记”，选派镇副科职干部2人到村兼任党组织书记，选派机关年轻干部8人到经济薄弱村担任党组织书记，选派机关年轻干部6人到信访一线锻炼，组织初任公务员50人到新农村建设、信访维稳、工业项目建设等一线岗位实践锻炼。（张　旭）

■干部“三超”专项治理　2014年，宝应县开展干部“三超”专项整治工作，确定“三个一批”整改措施，即通过修编核定职数转化一批、到龄转任非领导职务消化一批、免去非领导职务以及不参与分工的兼任职务削减一批，共消化超配科级职数69人、科级非领导职数48人，完成消化序时任务77.48%。县委组织部联合县编办、县人社局、县财政局等部门，开展行政机关、事业单位“在编不在岗、吃空饷”专项治理，通过单位自查、组织检查、通报反馈、限期整改和复核督查等形式，排查问题，组织整改。（龚海祺）

■清理“领导干部在企业兼职”专项行动　2014年，宝应县开展清理“领导干部在企业兼职”专项行动，对到企业任职领导干部将其行政、工资关系全部转入企业，不再保留公务员身份；到企业兼职领导干部按照“谁任命、谁免职”原则进行清理，全县领导干部在企业兼（任）职32人全部清理完毕。（龚海祺）

■推进“三责联审”　2014年，中共宝应县委组织部（以下简称“县委组织部”）、县编办、县审计局联动推进党政领导干部“三责联审”，全年完成“三责联审”单位9个。在此基础上，实行联审结果“三报”制度，即向个人通报、向任职单位领导班子通报、向县委常委会以及分管（联系）县领导报告，并接受现场质询。通过“三责联审”对领导干部进行问廉、问效、问责，联审结果作为干部选拔任用、机构编制调整、年度预算编制的重要依据。（龚海祺）

■优秀人才引进政策　2014年，宝应县出台《关于优秀人才引进培养的若干政策意见（试行）》，进一步提高引进人才待遇，基础性人才除享受企业待遇外，还可享受县财政给予的生活、租房补贴；高层次人才可享受20～60万元安家补贴。进一步加大创业创新人才扶持力度，对前景好的高层次人才创新创业项目给予股权投资，重大项目可给予1000万元以上重点奖励扶持。强化本土人才培育，首次将教育、卫生等民生行业人才招引纳入资助范围，引进到宝应工作的省级名师、名医可享受30万元安家补贴，对在宝应工作的名师、名医每年发放5000元～2万元特殊津贴，设立省特级教师服务期奖励账户，每年单独设立30万元资金用于组织企业高管赴外地和出国培训。优化激励政策，在执行省市人才奖励的基础上，提高“金牛奖”“金凤奖”“金马奖”奖励额度，分别额外给予20～50万元、10～30万元、1～5万元资助。（唐爱平）

■整顿软弱涣散党组织　2014年，宝应县开展整顿软弱涣散党组织工作，对照上级明确的软弱涣散党组织类型，经村（社区）自查、镇党委排查、县委组织部综合研判，全县确定24个村、2个社区作为集中整顿对象，共查摆具体问题103件，制订整顿措施109条，按照一村一策、一村一台账要求，扎实开展整顿工作。建立“3＋1”挂钩联系整改机制，即明确一名县领导、一个县级机关部门、一名机关副科级干部挂钩联系一个软弱涣散党组织，选派机关副科职干部担任软弱涣散村、社区党组织“第一书记”。县委组织部牵头，县委农工办、县财政局、县国土局、县住建局、县农委、县民政局、县水务局、县交运局、县卫生局、县水产局、县开发局、县文体广新局、县供电公司等13个部门召开联席会议，研究帮办扶持事项，确定有效帮办事项68件。截至年底，全县26个软弱涣散村、社区党组织共调整村党组织书记10人，新进年轻村级后备干部15人，争取到村扶持资金1500万元，兴办民生实事46件，化解积存矛盾37件，落实扶贫厂房、组建合作社、土地增减挂钩及土地流转等增收项目18个，完成财务审计16个村，建立健全相关财务制度和常态化联系服务群众制度47项。（高厚富　宋　莹）

■推进镇党代会年会制　2014年，县委组织部在2013年试点工作基础上，推行镇党代会年会制。制订《镇党代会年会工作实施方案》，各镇配套出台《镇党代表大会年会制度》《镇党代表职务暂停、终止和补选的暂行规定》《镇党委关于党代表视察工作暂行办法》等制度，明确镇党代表权利与责任，确保党代表履职从“一次性”走向常态化。加强议案办理，县委组织部出台《党代表提案和建议办理规定》，各镇党代会年会召开期间累计收到提案211件，立案150件。闭会期间，依托14个镇的390个党代表工作室，组织党代表开展驻室接待和走访活动，宣传党的路线方针、倾听群众呼声、开展专项调研。14个镇的党代表共接待党员群众3万多人次，收集各类问题意见3225条，答复解释2913条，转办312条。（叶名振　杨　健）

■镇、村党建工作专项述职　2014年，宝应县围绕增强党组织书记抓党建“第一责任人”意识，组织

镇、村党组织书记开展基层党建工作专项述职。县委第十一届党代会代表、县人大代表、县政协委员和基层党员群众代表参加镇党委书记述职评议活动。各镇党委书记主要围绕履行第一责任人责任、软弱涣散党组织整顿、服务型党组织建设、基层党建工作投入等方面工作逐一述职，县委主要负责人对各镇党委书记述职进行逐一点评。各村党组织书记围绕班子建设、党务公开、党员教育管理、联系服务群众等方面工作逐一述职。截至年底，全县14个镇的党委书记，239个村的党组织书记全部完成专项述职工作。（叶名振　杨　健）



8月20日，县委常委、组织部部长王友芳参加党员“统一活动日”活动　县委组织部/供稿

■村干部参加企业职工医疗保险　2014年，宝应县出台《关于做好村干部参加医疗保险工作的意见》。参保对象为全县在职在编、报县委组织部审核备案、经镇党委政府任命、男60周岁以下、女55周岁以下有职工养老保险关系的所有村干部；医疗保险费用由村干部个人承担保险金额的2%加6元，剩余部分由县、镇财政按照1∶1比例分担。全县累计符合条件村干部1423人，从10月份起缴费参加企业职工医疗保险。（高厚富　章　婷）

■表彰第二届“十佳大学生村官”　4月，县委组织部、团县委联合开展“十佳大学生村官”评选活动，按照“扎根基层有业绩、服务群众有口碑、强村富民有本领、创新工作有亮点”标准，通过推荐、初审、公示、考察、终审等程序，评选出张文亮、耿兆丽、陈刚、牛志鹏、庄义俊、姜飞、陈程、陈辰、童融等9人和安宜镇“星火助教社”大学生村官团体为第二届“十佳大学生村官”。4月30日，县委组织部、团县委在县广电总台演播厅举办“我们正年轻”宝应县第二届“十佳大学生村官”颁奖典礼。（仲明珉）

■开展党员“统一活动日”活动　8月，县委组织部制订《关于在全县基层党组织和党员中实行“统一活动日”制度的实施意见》，规定每月20日（遇法定假期顺延至下一工作日）为全县基层党组织和党员“统一活动日”，广大基层党组织、普通党员、党员领导干部和党代表集中开展活动。县委组织部每月初制订指导性主题，各单位根据实际情况和工作性质自行设计活动主题。8月20日，启动首个党员“统一活动日”，县委组织部结合群众路线教育实践活动，针对领导干部、机关、农村、非公企业等8类党员群体，制订共性菜单10项、个性菜单80项。各活动单位积极认领菜单并开展活动。全年各基层党组织集中组织活动1500场次，参与党员3万人次，解决实际问题800多个。（纪　鹏　宋　莹）

■实施“名师工程”　8月11日，县人才工作领导小组出台《宝应县“名师工程”培养对象选拔与管理办法（试行）》《组建“名师工作室”的总体指导方案》，全县择优确定“名师工程”第一期培养对象55人，按照工业、农业、水产、教育、卫生、文化等行业，组建由县内省市级专家领衔的“名师工作室”10个，将培养对象纳入工作室管理，强化导师引领，进行组团培养。9月29日，宝应县首家“名师工作室”——“吴霆名师工作室”在县水产局挂牌成立。10—12月，房权生、朱军成、宗兆宏、陈士才、刘立新、周茂松、许美刚、梁永晔、蔡科明等专家领衔的“名师工作室”陆续挂牌成立。（季　栋）

■推进中层干部管理规范化　10月27日，县委组织部、县编办、县人社局出台《关于加强镇（区）、县级机关中层干部管理的意见》，实行中层干部调整任免事前审批、事后备案制度；严格按照“三定”（定主要职责、定内设机构、定人员编制及领导职数）方案规定的职数配备中层干部，按规定履行动议、民主推荐、考察、讨论决定、公示任职等相关程序；对任职满6年的执纪执法、行政审批、资金管理、建设

管理、项目招标、窗口服务等重点岗位中层正职干部要求轮岗交流；明确编外人员原则上不得担任机关事业单位中层干部，特别优秀或工作特殊需要任职的，应履行审批手续。（仲明珉　张　旭）

■村干部档案规范管理　12月17日，县委组织部出台《关于进一步规范全县村干部档案管理的意见》，明确村干部人事档案的建档对象、归档内容、材料收集、审核、整理等方面规范化管理要求，确立凡在编在岗村干部及后备干部“一人一档”，规定村干部履历、考核考察、工资保险、职务任免等10项必备材料，统一村干部履历表、工资表、各项保险明细表、考核表4种表式，把好材料采集关、审核关、整理关“三个关口”，确保档案完整、真实、规范。

（蔡晓华）

宣传思想工作

■概况　2014年，全县宣传思想文化工作围绕学习贯彻党的十八大和十八届三中、四中全会精神，开展“433冬训行”活动、组建“荷乡播种者”志愿宣讲团、举办“让阅读点亮中国梦”读书活动；开通运营“宝应微视窗”、举办“听民声·暖民心”电视问政活动；举办“中国梦·荷乡情”群众路线文艺汇演巡演等。在第十届中国（深圳）国际文化产业博览交易会上，扬州市宝映乱针绣品有限公司、扬州市苏域绣皇刺绣研究所、宝应县长霞工艺刺绣厂的3幅乱针绣绣品参加“中国工艺美术文化创意奖”评选，分别获得金、银、铜3项大奖，其中一幅肖像绣品获得唯一金奖。

（董　雷）

■中心组理论学习　2014年，中共宝应县委宣传部（以下简称“县委宣传部”）组织县委中心组成员重点学习中共中央总书记习近平系列讲话精神、党的群众路线教育实践活动相关内容、党的十八届四中全会文件精神，全年县委中心组实现集中学习14次。推进基层党委（党组）中心组学习规范化建设，加强对基层党委（党组）中心组学习检查指导，全年编印《基层党委（党组）中心组学习参考资料》10期。12月，县委中心组成员深入基层开展专题调研活动，形成调研报告26篇。（乔永华　董　雷）

■基层党员干部冬训　2013—2014年度全县基层党员干部冬训以“全面深化改革创新，奋力建设‘四个宝应’”为冬训主题，以学习宣传党的十八届三中全会精神为主要内容，在基层党组织中开展“433冬训行”活动，即做好四个规定专题的宣讲，推进宣讲进农户、进车间、进园区，展示先进典型“三个文明”成就和“美丽乡村”。冬训期间，县委宣传部编印《农村冬训简报》10期，县内媒体报道冬训稿件80篇，江苏省委宣传部《冬训简报》介绍宝应县农村冬训特色做法，扬州市委宣传部《冬训简报》刊用稿件9篇。望直港镇党委被评为省“冬训先进镇”，获评省“冬训先进个人”1人。2015年1月6日，县委宣传部召开2014—2015年度基层党员干部冬训工作会议。会上，表彰黄塍镇、柳堡镇、西安丰镇、射阳湖镇、小官庄镇等5个镇为“2013—2014年度全县基层党员干部冬训工作先进镇”。（乔永华　董　雷）

■新闻宣传　2014年，县委宣传部以全县深入开展党的群众路线教育实践活动为契机，围绕“走基层、转作风、办实事”“践行群众路线”“四星村支书，身边好榜样”等新闻宣传主题，推出重点新闻稿件500多篇。组织开展“听民声·暖民心”电视问政活动、共播出18期。县内新闻媒体把建设“四个宝应”、培育和践行社会主义核心价值观、宣传身边先进典型等作为贯穿全年新闻宣传头条，《宝应日报》推出《大干四季度，全力保目标》《百博进百企》《践行社会主义核心价值观·宝应好人》等专版；宝应



黄塍镇冬训演出反映党员先进事迹情景剧“桃花依旧笑春风”
黄塍镇/供稿

电视台推出《聚焦发展》《冲刺一季度》《新春走基层》《中国梦·劳动美》《基层风采》等专栏，在《宝应新闻》电视专栏开设《我爱我家随手拍》子栏目，播出网友自拍身边人、身边事视频信息150条。

（张大庆　董　雷）



12月4日，射阳湖镇举办“荷乡播种者”进社区文化宣讲活动

县社科联/供稿

■对外宣传　2014年，县委宣传部加强与中央和省、市主流媒体合作交流，按照适时适度原则宣传推介宝应特色产业，对外宣传工作取得新成绩。全年中央电视台、江苏电视台、扬州电视台、《人民日报》《光明日报》《农民日报》《新华日报》《扬州日报》《扬州晚报》等主流媒体分别播出、刊登宣传宝应的重点电视节目16个、重点稿件55篇。成功推出李树干、吴秀、孙以福、王春兰等全国性先进典型人物。开通运营“宝应微视窗”官方微信平台。推动和支持党政机关各部门通过微博、微信对外发布宝应新闻信息，推介宝应人文环境。　（张大庆　董　雷）

■舆情引导　2014年，宝应县全面推进实施党政机关新闻（网络）发言人制度，定期开展“十佳官方网站”“十佳官方微博”评选及运营情况通报活动。常态开展负面舆情监控，实行舆情通报和舆情专报“双报”制度、县外媒体到宝应登记备案制度，有效化解处置曹甸化工厂“5·29”爆炸事故、城管局局长违章搭建、望直港镇发生征地冲突等突发性事件舆情。　（张大庆　董　雷）

■文化事业　2014年，全县大力发展文化事业，县文化中心建成开放，县文化馆、县图书馆硬件设施均达到“国家一级馆”标准，县体育场加快实施改造提升工程；实施“农家书屋”提升工程，为全县223个村“农家书屋”更新图书3.9万册、音像碟片6720张；城市社区全面建成“10分钟体育健身圈”；以好人蒋长凤为原型改编的小淮剧《甜》获“扬州好人”进万家文艺巡演优秀作品评比和现场演出两个一等奖；举办“中国梦·荷乡情”群众路线文艺汇演巡演、社区艺术节、“中国绿歌会”；启动“中国书法之乡”创建工作；承办第二届江苏省微型小说奖（宝应）颁奖会；举办“文化名家走进小官庄暨弘陶‘家乡情’书法艺术展”；组织书法篆刻爱好者参加江苏省第九届新人书法篆刻作品展，创作作品30幅（件）、有6幅（件）作品入展、有1幅书法作品获奖；组织画家参加全国美展和全省中青年美术作品展览活动，有1人作品入选全国美展、3人作品入选全省中青年美术作品展、3人作品入选江苏省第五届新人美术作品展、3人作品入选全国中国画专题展览。画家筱杨、袁丽夫妇创作的《戏剧脸谱长卷》入选世界纪录大全。歌曲《平民英雄》获扬州市“五个一”工程奖。举办“影像·传承”幸福宝应全国摄影邀请赛活动、庆祝建国65周年苏中片区老干部书画摄影作品联展活动等。　（曹文阳　董　雷）

■乡情联络　2014年，县乡情办新收集重要乡贤100人的基本信息；办好“宝应乡情”网站、“宝应乡情在线”微博、“宝应乡情办”QQ；表彰优秀在外乡贤9人；动员组织宝应异地商会、在外乡贤回乡开展送温暖献爱心活动等。　（徐名新　董　雷）

■组建“荷乡播种者”志愿宣讲团　4—6月，县委宣传部在整合原“讲师团”基础上，采取组织推荐、个人自荐相结合方式，经过多轮遴选，组建起有宣讲志愿者127人参加的“荷乡播种者”志愿宣讲团。6月26日，县委宣传部在县委党校举行“荷乡播种者”志愿宣讲团组建仪式暨首轮集中培训。出台《“荷乡播种者”志愿宣讲团工作意见》《“荷乡播种者”志愿宣讲团宣讲内容菜单》《“荷乡播种者”志愿宣讲团管理考评实施细则》，设立年度“优秀组织单位”集体奖项、“最佳人气奖”个人奖项和“优秀宣讲稿”奖项。全年“荷乡播种者”志愿宣

讲团组织开展宣讲活动200场，听众2万余人。

（乔永华　董　雷）

■“让阅读点亮中国梦”读书活动　4月23日是第19个“世界读书日”。县委宣传部在全县机关党员干部中开展“让阅读点亮中国梦”读书活动，在《宝应日报》上刊登《今天你读书了吗?》倡议书，在西安丰镇举办读书活动启动仪式；要求机关党员干部结合自身实际和需要，开展“勤读明思”读好书活动，重点选择对自己工作、学习和生活有较大教育启发意义的好书进行认真品读，每季度至少精读好书1本；开展“共读分享”评好书活动，各镇（区）、各单位要举行“推荐一本好书”评书报告会、“读讲一本好书”读书沙龙、“撰写一篇心得”读书征文活动等；开展“阅读奉献”捐好书活动，各镇（区）、各单位要结合“书香进基层”、扶贫帮困等活动，积极为“农家书屋”“职工书屋”“爱心书屋”等捐赠好书。　（乔永华　董　雷）

■学习型党组织建设　6月6日，县委宣传部召开学习型党组织创建示范单位工作交流会，对28个市县级示范单位提出编制一份创建工作方案、召开一次创建工作推进会、策划实施一个主题学习活动、健全一批学习制度、完善一套档案资料“六个一”要求。宝应工商局党组、县公安局党委、宝应农商银行党委获“全市学习型党组织创建示范工作先进单位”称号；县“荷乡播种者”志愿宣讲团、安宜镇“双阳”宣讲队获“扬州市理论宣讲先进集体”称号；县委党校教师周欢贤、安宜镇东门社区退休党员刁伯辉获“扬州市理论宣讲先进个人”称号；“宝应大讲坛”、县纪委“每月讲堂”获“扬州优秀讲坛”称号；鲁垛镇《鲁垛爱读（锦绣学堂）》、县档案局《运用档案资源、创新设立展馆、开展唯物史观、地方党史大众化教育》、县公安局《民警培训基地加强民警教育》等3篇马克思主义大众化工作案例获评“2014年扬州市推进马克思主义大众化工作优秀创新案例”；县委党校副校长夏红霞获“江苏省理论宣讲先进个人”称号。　（乔永华　董　雷）

统一战线工作

■概况　2014年，中共宝应县委统战部（以下简称“县委统战部”）围绕中心，发挥优势，切实做好各领域统一战线工作，创新开展党内外合作共事制度化、规范化、程序化“三化”建设，扩大党外干部知情渠道、注重与党外干部沟通交流、保证党外干部有责有权，县委领导分别联系党外知名人士1～2人；对必配党外领导干部的10个政府部门及党外后备干部较集中的部门，强化党外代表人士参政知情渠道、联系交流机制、队伍建设情况、履职情况等方面调查研究和规范化管理；坚持实行《县委统战工作联席会议制度》，对党内外合作共事的具体对象明确职责，设置“权力清单”。充分发挥党外人士参政议政作用，全年组织党外人士形成调研报告6篇，建议、提案5份。结合开展党的群众路线教育实践活动，修订出台进一步改进工作作风、密切联系基层长效制度11项。　（王先楼）

■党外代表人士队伍建设　2014年，县委统战部贯彻落实县委《关于加强新形势下党外代表人士队伍建设实施意见》，量化指标、健全机制，切实加强党外代表人士的培养选拔工作，会同县委组织部门对全县担任政府机关副科级以上，县人大常委会、县政协常委以上领导干部的党外代表人士共35人进行逐一排队，根据各自特点确定不同梯次后备人选名单，并录入资料库；联合县委组织部举办全县党外干部培训班，并选送优秀学员3人参加全市党外干部培训班；积极向县委推荐提拔使用表现优秀的党外人士担任实职，对尚未配备党外干部的3个部门提出可操作性建议。全年有党外后备干部4人提拔为政府部门副职（副科级），有党外人士副科职干部1人提拔为政府部门正职（正科级），实现10年间党外人



11月17日，宝应县举办党外干部培训班　县委党校/供稿

士担任政府部门正职“零的突破”。 （王先楼）

■协商民主机制建设 2014 年，县委统战部围绕民主党派“参政议政、民主监督、服务社会、自身建设”4 个方面工作职能，关心和支持基层民主党派组织健康发展。支持基层民主党派组织开展专题调研活动，为全县经济发展和社会民生事业建言献策。九三学社宝应支社社员针对城区交通拥堵现状，提交的《关于建议拓宽泰山桥、缓解城区交通堵塞》政协提案，被县政府纳入 2014 年政府为民办实事工程。民建宝应县支部提供的多篇信息及 2 篇调研文章被中国民主建国会扬州市委员会和江苏省委统战部采用。 （王先楼）

■开展“同心惠民生”活动 2014 年，县委统战部结合党员“统一活动日”，开展“下基层、心连心”活动，先后组织到西安丰镇、山阳镇顺河村“少数民族之家”、安宜镇东门社区走访、调研，向少数民族留守儿童发放慰问金 3000 元。组织民建宝应县支部书法家会员开展送春联进社区活动，向困难群众送去慰问品价值 5000 元，向宝应县特殊教育学校困难学生赠送文具及图书价值 6000 元。民建宝应县支部开展“同心惠民生”活动的做法被刊登在江苏省委统战部《挚友》杂志（2014 年第 6 期）上。九三学社宝应支社主动邀请省农业专家到西安丰镇开展专家支农活动，并与大学生村官结成科技帮扶对子，向大学生村官赠送科技书籍、不定期进行科技指导，实现科技支农常态化。 （王先楼）

■开展“四信”系列教育活动 2014 年，县委统战部加强非公经济人士思想教育工作，继续在全县非公经济人士中开展争创“优秀中国特色社会主义建设者”活动；举办非公经济人士培训班，深入开展对中国特色社会主义道路的信念、对党和政府的信任、对自身企业发展的信心、对社会的信誉“四信”教育活动；在民营企业新生代中开展“中国梦”教育活动，精心选拔新生代 20 人赴宁波方太集团学习培训，成立“创二代·创未来读书会”，创建“青蓝心语”QQ 群、微信群，搭建沟通平台，促进新生代健康成长。引导非公经济人士积极投身光彩事业。全年组织扬州市宝应商会、镇江市宝应商会、南京市宝应商会、上海市宝应商会共捐赠扶贫救困资金 20 万元。 （王先楼）

机 关 党 建

■概况 2014 年，中共宝应县级机关工作委员会（以下简称“县级机关工委”）下辖机关党委 2 个、党总支 21 个、直属党支部 37 个，机关党委、党总支所属基层党支部 107 个；发展新党员 26 人、预备党员转正 32 人，共有党员 2588 人、比上年增加 29 人。2014 年，县级机关工委获得“江苏省机关党建信息工作先进单位”“扬州市机关党建信息工作第一名”“全县机关部门工作综合考核二等奖”等荣誉称号。 （胡志成）

■学习型党组织建设 2014 年，县级机关工委结合开展党的群众路线教育实践活动，推进学习型机关党组织建设，组织党员干部深入学习十八届三中、四中全会精神，习近平总书记系列重要讲话精神和社会主义核心价值观等；组织开展“为了谁、依靠谁、我是谁”大讨论，观看电影《焦裕禄》《大无大有——身边人眼中的周恩来》《雷锋在 1959》等。各基层党组织着力调动党员干部读书学习积极性，开辟“微讲堂”、举办读书荐书活动等。先后举办入党积极分子、机关党务干部培训班，入党积极分子 180 人、党务干部 110 人参加培训。清明节前夕，开展“烈士纪念日”活动，组织县级机关干部职工 500 人祭扫革命烈士墓、凭吊革命先烈。 （胡志成）

■基层党组织建设 2014 年，县级机关工委强化基层组织建设，实行机关党建工作百分目标管理考核，细化机关党的思想、组织、作风、反腐倡廉建设工作目标，增强可操作性和实效性。加强党员活动阵地建设，基层单位党支部 60% 建成“党员活动室”。“七一”前夕，组织新发展党员 21 人在“宝应县历史文化暨中国共产党在宝应展览馆”举行集体宣誓仪式，要求新党员学习历史、牢记誓言、争当先锋。做好基层党组织到期换届改选工作，全年完成基层党支部 10 个到期改选工作、调整基层党支部 10 个内部设置。落实“三会一课”制度、民主生活会制度、党员“统一活动日”制度，组织机关党员开展民主评议党员活动、批评和自我批评活动等。加强机关党建信息宣传报道工作，全年在《江苏机关党建》网站等县级以上媒体用稿 130 篇。 （胡志成）

■机关作风建设 2014 年，县级机关工委组织开展“下基层、心连心”“在职党员进社区”“四访四询”等主题实践活动，组织机关党员深入基层，广泛征求意见，了解社情民意，帮助基层解决生产、生活困难。组织部分市、县党代表开展“走进工作室、倾心听民意”活动，走访约访党员群众 80 人次，征求意见建议 140 条。县级机关工委、县优化办、县文明办联合开展服务型机关创建活动、窗口行业文明优质服务竞赛活动，评选出县级机关“十佳服务品牌”10 个、“优质服务品牌”10 个。组织机关党员开展结对帮扶困难群

众活动、包路包段整治环境卫生活动、党员志愿者服务活动等，全年组织机关干部职工200人无偿献血7万毫升。（胡志成）

■廉政建设 2014年，县级机关工委组织党员学习《中共中央政治局关于改进工作作风、密切联系群众的八项规定》、县委《关于改进工作作风、密切联系群众的实施意见》，引导党员干部坚决反对形式主义、官僚主义、享乐主义和奢靡之风“四风”，牢固树立正确的权力观、地位观、利益观。推进廉政风险防控工作，加强对“三重一大”事项监督。开展党政机关干部收受购物卡问题专项整治工作，引导机关党员干部2000多人就不收受会员卡、不进入私人会所做公开承诺。全年查处机关党员干部违纪案件3件、处理违纪党员3人，其中开除党籍1人、党内严重警告2人。（胡志成）

涉台事务

■概况 2014年，中共宝应县委台湾工作办公室（以下简称“县台办”）开展走访服务台企工作，全年走访服务县内台资企业28家，先后帮助宝胜集团、扬州中远九力绳缆有限公司、江苏宝镭激光科技有限公司、扬州派斯特热交换有限公司等企业办理赴台商务履约手续，协助县佛教协会赴台考察交流团联系办理相关手续。全年办理赴台审批手续17人次，接待返乡台胞50人次，接待台商团组22批46人次，走访慰问困难、老年台属10人次，协助台属办理财产继承身份公证4人次。县台办、县经信委共同招引中国台商企业广纮新能源（江苏）有限公司薄膜太阳能光伏电池、组件项目落户宝应。（李　晶）

■开通台商子女入学“VIP通道” 2014年，为解决在宝应投资台商的后顾之忧，县台办与县教育局积极为台商子女入学开辟“VIP通道”，选择宝应县实验小学、宝应中学作为接受台商子女入学定点学校；简化台商子女入学程序，优先为台商子女办理入学手续；台商子女接受义务教育与当地学生在收费、编班、管理等方面享受同等待遇。（李　晶）

■广纮新能源项目开工仪式 参见《专记》栏目《2014中国·宝应荷藕节》分目（第19页）。

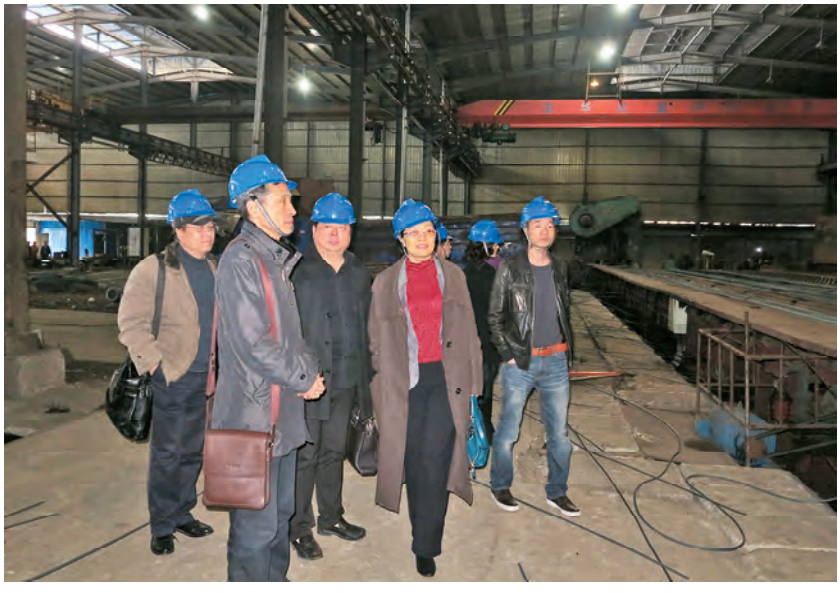

2014年，县台办开展走访服务台资企业活动　　县台办/供稿

党校工作

■概况 2014年，中共宝应县委党校（以下简称“县委党校”）举办各类主体班次培训班11期，培训党员干部2150人次；到基层单位开展专题宣讲73场次，受训人数4000人。举办农村财会人员执业资格证书班，参培人数138人。开办“农村好青年大专班”录取学员78人。组织撰写决策咨询调研报告8篇、科研文章8篇、教学案例13篇。7月，县委党校在全省党校系统校长会议上，做书面典型经验交流。（周欢贤）

■主体班次 2014年，县委党校、县委组织部共同拟定以学习宣传中共中央总书记习近平系列讲话精神为重点的“一揽子”培训计划，经县委、县政府主要领导审阅批准，由县委组织部、县人社局、县财政局、县委党校共同组织实施，形成“月月有培训、次次有特色”的党校培训工作新格局。全年分三期轮训科级干部、村（社区）党组织书记，主要培训内容“深入学习贯彻习近平系列重要讲话精神”，先后邀请国家行政学院原副院长周文彰、中央党校教授牛先锋、江苏省委党校教授徐民华到宝应县，在县行政会议中心报告厅做“学习习近平系列重要讲话精神”专题辅导。举办初任公务员培训班、年轻公职人员培训班，初任公务员、年轻公职人员共72人参加培训。（周欢贤）

■联合高校办班 2014年，县

委党校为提升办班质量和教学效果，主动联系相关高等院校联合举办专题培训班，主要有："同济大学—宝应城镇规划建设与管理高级研修班"，参加培训人数 53 人；"上海交通大学—宝应产业经济发展研修班"，参加培训人数 52 人；"浙江大学—宝应现代农业和生态文明建设专题培训班"，参加培训人数 54 人；"延安干部培训学院—宝应党务干部党性教育培训班"，参加培训人数 48 人等。　（周欢贤）



3 月 16 日，宝应县举办学习贯彻习近平总书记系列讲话暨十八届三中全会精神轮训班　县委党校/供稿

■基层宣讲　全年组织教师深入基层宣讲党的群众路线、党的十八大精神，党的十八届三中、四中全会精神、全国"两会"精神和党史党建理论等，先后为江苏宝应经济开发区、安宜镇、西安丰镇、柳堡镇、小官庄镇、广洋湖镇、射阳湖镇、望直港镇、县人大常委会、县政协、县级机关工委、县公安局、县交运局、县房管局、中国人寿宝应支公司等单位开展专题宣讲 73 场次，受训人员 4000 人次。　（周欢贤）

■协助办班　全年先后与县委组织部、县纪委、县委宣传部、县委统战部、县级机关工委、县司法局、县公安局等部门联合举办机关党务干部业务培训班、新选聘大学生村官岗前培训班等，参训人数 2000 人次。　（周欢贤）

■理论研究成果　全年组织教师撰写的论文在《理论与实践》等刊物上发表 8 篇；组织教师积极参加县社科联、县人大常委会等部门组织的理论研讨会，有 3 篇论文参加扬州市哲学社会科学联合会论文评比获"优秀论文奖"，有 2 篇调研报告获县领导批示。　（周欢贤）

老干部工作

■概况　2014 年底，宝应县共有离休干部 233 人（含易地安置 3 人，直属单位代管 25 人，退改离教师 8 人），其中享受地市级待遇的 4 人，享受县处级待遇的 88 人。中共宝应县委老干部局（以下简称"县委老干部局"）围绕县委中心工作，积极发挥老干部作用，落实老干部政治生活和经济生活待遇，办好老年大学，开展丰富多彩的文体活动。　（钱福好）

■关心老干部政治生活　2014 年，县委加强老干部政治待遇规范化、制度化建设，组织向原担任副县职以上的离退休老干部通报情况 2 次；重大决策出台前召开老干部座谈会，听取老干部意见和建议。县委老干部局先后举办老干部书法、摄影、诗词、楹联等创作展览活动，为全县离休干部每人订阅一份《银潮》，为企业离休干部 110 人分别订阅一份《新华日报》和《扬州日报》。坚持节日走访慰问老干部制度，全年走访慰问老干部 400 人次。　（钱福好）

■落实老干部生活待遇　2014 年，县委老干部局积极与组织、财政、社保、卫生等部门协调配合，确保离休干部离休费按时足额发放、医疗费按规定实报实销。县财政积极筹措资金 8.7 万元，确保离休干部离休费按时全额发放；安排资金 98.4 万元，在规定范围内对医疗费实报实销；安排资金 5.26 万元，对老干部遗属 98 人、处级以上离退休老干部 165 人进行慰问；发放特困老干部 30 人生活困难补贴计 1.5 万元；县政府常务会议专题研究老干部住房补贴办法，老干部住房补贴问题在县委、县政府直接关心下得到逐步解决。　（钱福好）

■老干部学习活动　2014 年，县委老干部局先后于 4 月 28 日、12 月 8 日邀请扬州市委党校教授到县老年大学为离退休老干部和县老年大学学员做《培育和践行社会主义核心价值观》《全面推进依法治国纲领性文件》专题辅导报告会；为老干部提供《中共中央关于全面推进依法治国若干重大问题的决定》《党的十八届四中全会决定学习辅导百问》《学习

习近平总书记重要讲话》《祝您健康——老年养生集锦》等书籍1000多册；组织老干部观看《苏联亡党亡国20年祭》《焦裕禄》《大无大有——身边人眼中的周恩来》等电视教育片。同时，组织老干部开展“我看十八大以来新变化”专题讨论、征文评选活动，参加“离退休干部之家”网上服务平台学习培训活动等。（钱福好）

■“三创”指导团举办大学生村官培训班 4月17—18日，宝应县离退休干部牵手大学生村官创业、创新、创优“三创”指导团在县农业干部学校举办为期2天的农业职业技能培训班，全县各镇（区）大学生村官110人参加培训。培训班上，组织大学生村官围绕《在希望的田野上放飞梦想》《青春献沃土、真情系村民》主题进行演讲；老干部与大学生村官进行“三创”心得交流等，对于促进大学生村官扎根基层努力工作、勇于创业起到促进作用。（钱福好）

■老干部参观考察活动 “六一”前夕，县委老干部局组织县处职以上离退休老干部到宝应县妇女儿童活动中心参观考察，关心关爱妇女儿童事业。10月，组织县处职以上离退休老干部到宝应中学新校区参观考察，老干部们对近年来全县教育事业发展取得的成就予以充分肯定，并对加快教育事业发展建言献策。（钱福好）

■老干部文化活动 9月3日，江苏省委老干部局、省老干部活动中心组织的“喜看新变化、共筑中国梦”庆祝建国65周年苏中片区老干部书画摄影作品联展在宝应县博物馆举办，共展出由省直机关、南通市、泰州市、扬州市老干部提供的书画摄影作品180件（幅）。9月22日，县委老干部局组织离退休党员100多人走进安宜镇养老中心和宝应县老年公寓，参加县委组织的党员“统一活动日”，现场自编、自演的文艺节目为老人们送上第27个敬老节的祝福和文化大餐，并送去慰问品。（钱福好）



9月3日，苏中片区老干部书画摄影作品联展在县博物馆开幕
县委老干部局/供稿

档案工作

■概况 2014年，宝应县档案局坚持弘扬“艰苦创业、自强奋进、创新实干、团结和谐”的宝应档案人精神，恪守为党管档、为国守史、为民服务职责，创新服务方式，优化服务平台，实现馆（局）服务中心、服务社会、服务群众能力水平全面提升。截至年底，宝应县档案馆累计有各类档案147个全宗22.97万卷（件）、图书资料2.5万册。全年接待查档利用人员5000人次，继续保持查档接待服务“零收费”“零距离”“零障碍”“零投诉”。县档案馆成功创建“国家一级档案馆”“江苏省中小学档案教育社会实践基地”。县档案局被命名为“2013—2014年度扬州市文明单位”，蝉联“扬州市档案方志工作先进集体”“全县机关部门工作综合考核二等奖”。查档接待大厅被命名为“江苏省巾帼文明岗”，局党支部连续四年获评县“先进基层党支部”。（唐善刚）

■档案征集 2014年，县档案局坚持把丰富馆藏档案资源作为提升档案馆实力、加强档案馆建设的基础工程。4月1日，征集到宝应县著名作家、诗人王垄捐赠个人作品、荣誉证书、证件以及知名作家签名书籍等藏品400件。5月，组织到淮安区档案馆征集到历史上淮宝县档案资料6100页。7月15日，接受美籍华人、上海同济大学客座教授、博士童虎捐赠的其祖父童振镛于清光绪三十二年（1906年）在日本早稻田大学留学时的手笔“保全黄种”资料照片等。7月30日，征集到西安丰镇成人学校教师孟必正捐赠的其父亲、抗战时期原宝应县太晋镇儿童团团长孟斌的革命历史实物档案资料41件。11月26日，县档案局原副局长

张晴湘将个人收藏的《中国集邮报》(1992—2011 年)捐赠给县档案馆。　　(唐善刚)



3 月 28 日,县四套班子领导等到县档案馆参观展厅　杨　清/摄

■基层档案规范建设　2014 年,县档案局全面推进机关、企业、镇(区)、村(社区)基层档案规范化建设。12 月 25—26 日,曹甸镇、夏集镇、泾河镇、鲁垛镇、小官庄镇、江苏宝应经济开发区等 6 个镇(区)创建省"三星级"档案室工作顺利通过省、市专家组测评验收。至此,宝应县 15 个镇(区)实现创建省"三星级"档案室"满堂红",在扬州市首家实现镇级档案规范化建设全覆盖。全县累计创成省"五星级"档案室 4 个、省"四星级"档案室 1 个、省"三星级"档案室 28 个、省"二星级"级档案室 33 个、省"一星级"档案室 89 个,实现全县档案规范化建设纵向到底、横向到边全覆盖。　　(唐善刚)

■档案编研　2014 年,县档案局加强档案编研和开发利用工作,出版发行革命传统教育书籍《红色档案》,编写完成重点书籍《湖荡枪声》《清宫宝应御档》,全年共完成档案利用编研资料 16 种(本)。积极开展档案展览进学校、进机关、进农村、进企业、进社区"五进"活动,制作"宝应历代名人展"铖牌 30 块,与县委宣传部、县教育局、团县委联合组织到各中小学、社区进行巡回展览。　　(唐善刚)

■建成数字档案馆局域网　2014 年,县档案局在县档案馆二楼电脑中心新建数字档案馆机房,配置硬件设施光纤存储 1 台、防火墙 1 台、交换机 2 台、服务器 2 台等,并实施完成馆室一体化软件平台搭建项目,资金总投入 100 万元。6 月,数字档案馆局域网建成并投入使用。　　(唐善刚)

■档案展厅成为群众路线教育基地　3 月 28 日下午,宝应县委书记、县人大常委会主任王炳松,县委副书记、县长王庭国,县政协主席秦有芳率县委、县人大常委会、县政府、县政协全体领导及部分县委委员、享受副处级待遇人员和县党的群众路线教育实践活动各督导组组长等共 70 人,集体到县档案局"宝应县历史文化暨中国共产党在宝应展览馆"参观学习,以此作为县领导参加党的群众路线教育实践活动和县学习中心组一次重要学习活动。4 月,县委党的群众路线教育实践活动领导小组办公室下发通知,明确提出将县档案馆展厅作为全县党的群众路线教育基地,要求组织县级机关党员、各镇(区)机关党员和村支部书记等到县档案馆展馆参观学习。截至 7 月底,全县各部门、各镇(区)先后有党员干部 3000 人到县档案馆参观学习。　　(唐善刚)

■《红色档案》成为群众路线教育辅导教材　2014 年,县档案局认真做好革命传统教育书籍《红色档案》出版发行工作。该书着重向读者介绍宝应县革命斗争历史,以及英雄人物的感人事迹,被县委党的群众路线教育实践领导小组办公室确定为全县群众路线教育实践活动唯一自选辅导教材,共向党员干部免费发送 8000 册,得到全县上下一致好评。　　(唐善刚)

■开设《档案在线》专栏　4—6 月,县档案局为配合全县党的群众路线教育实践活动,在《宝应日报》开设《档案在线》专栏,充分利用馆藏档案资料,组织编撰先辈先烈发动群众、依靠群众、服务群众进行革命斗争的历史故事 24 个,分 3 期登载,教育引导全县党员干部重温党的光辉历史,继承党的优良传统,加强党性锻炼和品德修养。　　(唐善刚)

■《宝应年鉴(2014 卷)》获全国评比四项大奖　5 月,中国出版协会主办、年鉴工作委员会承办的第五届年鉴编纂出版质量评比活动启动,全国共有 455 部年鉴申报参评。2015 年 1 月 28 日,中国出版协会年鉴工作委员会公示评比结果,《宝应年鉴

(2014 年卷)》获得综合一等奖、框架设计一等奖、条目编写一等奖、装帧设计二等奖等 4 项大奖,是扬州市各县(市、区)年鉴获得的最高、最多奖项。全国年鉴编纂出版质量评比是全国年鉴行业权威评比活动,每 5 年举办一次,这次评比活动是对 2010—2014 年全国各地年鉴质量的大检阅,由全国年鉴领域的专家 40 人组成评委会评审确定。 (唐善刚)

■档案执法检查 5 月 6—15 日,县档案局组织开展 2013 年度档案执法检查活动,组成由馆(局)领导带队,各协作组长牵头的 14 个检查组,对全县 99 家机关事业单位和 15 个镇(区)档案规范化管理情况进行执法检查。在检查活动中,坚持严格标准,不搞走过场。检查发现,全县基层单位档案工作外部环境得到持续改善;档案业务水平不断提升;档案安全保障体系得到加强;档案信息化建设稳步推进;档案服务能力逐步增强。7 月 18 日,县委办公室发文通报全县档案执法检查结果,表彰 2013 年度档案工作先进单位 67 个、先进个人 67 人。 (唐善刚)

■《中国档案报》报道王春兰先进事迹 6 月 2 日,《中国档案报》头版头条《寻访基层最美档案人》栏目,以"走出老套路 实现美丽'蝶变'——记江苏省宝应县档案局(馆)长王春兰"为题,长篇报道宝应县档案馆(局)长王春兰带领全体馆(局)人员奋力进取,开拓创新,实现宝应档案工作步入发展"快车道",迈进全国县、市档案工作先进行列的事迹。 (唐善刚)

■创成省"中小学档案教育社会实践基地" 11 月 15 日,省、市档案局专家组到宝应县,对县档案馆创建"江苏省中小学档案教育社会实践基地"工作进行测评验收。专家组通过听取创建工作情况汇报、察看基地现场、审查创建材料和观看专题片,认为宝应县档案馆重视中小学档案教育社会实践基地建设,组织工作到位、馆室设施先进、布局较合理、安全有保障,特别是各项教育实践活动内容丰富、扎实有效,宣布顺利通过考评验收,成为扬州市首家"江苏省中小学档案教育社会实践基地"。 (唐善刚)

党 史 工 作

■编辑出版《新四军在宝应历史资料汇编》 2014 年,中共宝应县委党史办公室(以下简称"县委党史办")为纪念苏中区党政军领导机关暨新四军一师进驻宝应 70 周年,组织编辑《新四军在宝应历史资料汇编》一书,并由中共党史出版社发行。该书史料来源主要有抗战时期苏中区党委创办的《苏中报》、苏中一地委创办的《前哨报》《人民报》等报刊,以及参加抗日战争的老战士保存下来的历史资料等。资料收录时限为 1943 年初至 1945 年 10 月,收录内容主要是苏中区党委、新四军一师司令部及政治部、苏中行署、苏中一地委、新四军苏中军区第一军分区司令部及政治部、苏中一专署、苏中宝应县委及县政府颁布的命令、通令、决定、布告、条例、指示、办法等文件资料 110 份;抗日战争时期宝应地区传唱的抗日歌曲及民歌、民调 210 首;苏中公学编写、新四军一师战地服务团在宝应演出的《甲申记》剧本和剧照等。全书上下两册,分《政治篇》《军事篇》《经济篇》《文化教育篇》等 4 篇,共 148 万字。该书为深入系统研究新四军及苏中抗日根据地历史的原始资料,是学习、弘扬党的光荣传统和优良作风的生动教材。 (杨素娟)

■《中共宝应地方史(1978—2012)》资料征编 2014 年,县委党史办认真抓好《中共宝应地方史(1978—2012)》(第三卷)专题资料征编工作,坚持高标准、严要求,做到进度、质量并重,从"抓重点推全面"到"集中力量抓重点",扎实有效推进征集工作。截至年底,共收到相关部门党史专题稿件 72 篇、150 万字。 (杨素娟)

■开展党史教育 2014 年,县委党史办紧抓全县开展党的群众路线教育实践活动契机,扎实开展党史教育工作,组织在《宝应日报》刊出党史教育专版 6 个;利用清明节、"七一"深入开展唱红歌、布红展、送红书、讲红史、育新人"四红一新"活动;组织老领导、党史工作者和党员志愿者利用《中共宝应地方党史》《浩气长存——陈处泰传》《英雄魂》等党史书籍编写讲稿,到学校、机关、社区、企业、农村巡回宣讲党史等。 (杨素娟)

■撰写红色旅游资源资料 4 月,县委党史办配合省、市委党史办公室编辑出版《江苏省红色旅游指南》,组织撰写宝应县革命烈士陵园、周恩来少年读书处、苏中公学纪念地、苏中革命历史纪念馆、曹甸四零烈士陵园、柳堡"二妹子"民兵班活动中心、白鹿岛生态旅游区、射阳湖荷园旅游区等文字简介材料,并提供相关图片。 (杨素娟)

■举行纪念苏中区领导机关进驻宝应座谈会 5 月 28 日,县委、县政府"纪念苏中区党政军领导机关暨新四军一师进驻宝应 70 周年座谈会"在县行政会议中心举行。扬州市新四军研究会常务副会长

洪军，县领导王炳松、王庭国、杨洪国，新四军将领后人粟戎生、叶葳葳、管新凯、刘华苏、刘华建等参加会议。会后，新四军将领后人到曹甸镇祭扫四零烈士陵园，并组织参观苏中公学纪念地、农耕文化博物馆，到西安丰镇参观固晋村、红枫园等革命纪念地。（杨素娟）

宝应县人大常委会

综 述

■概况 2014 年，宝应县人大常务委员会（以下简称“县人大常委会”）共召开常委会会议 7 次、主任会议 15 次，听取并审议县“一府两院”工作报告 27 项，作出决议、决定 10 项，决定任免县政府组成人员 16 人次，任免县“两院”工作人员 27 人次。重点审议加快推进服务业集聚发展，优化“涉企”服务，创新农业经营主体、促进优势农业和食品产业基地园区扩张，推进农村基层医疗体制改革、提高便民就医保障水平，生态新城核心区建设，推动对外深度合作、切实靠大引强、促进工业重大项目建设，代表建议办理，《中华人民共和国水污染防治法》贯彻实施，规范融资秩序、优化金融环境，贯彻执行县人大常委会《关于推进“菜篮子”安全工程建设的决议》，构筑治安防控体系、推进新一轮平安宝应建设，提升食品药品监管水平，化解信访积案、促进社会和谐等情况的报告；对关爱残疾人和困难家庭等社会弱势群体、服务业重大项目建设及旅游业发展、镇村河道彻底整治、农业龙头企业引建、《中华人民共和国妇女权益保障法》贯彻实施、“全国科普示范县”建设及《全民科学素质行动计划纲要》实施、《中华人民共和国国旗法》贯彻实施、老小区、城中村、棚户区整治和改造、交通重点工程建设等方面工作分别进行调查、视察、审议；听取县教育局、县安监局、县司法局、县交运局主要负责人履职情况的报告，并开展审议和评议。县人大常委会精心组织实施“统一见面周”“代表向选民述职”“百名代表走进常委会”“人大代表与县长面对面”等活动，凝聚代表发展民主政治和建设实力宝应、形象宝应、和谐宝应、效率宝应“四个宝应”的整体合力。密切联系群众，做好信访工作。（张良良）

重 要 会 议

■县第十五届人民代表大会第三次会议 1 月 6—9 日，宝应县第十五届人民代表大会第三次会议在县城举行。会议听取并审议县人大常委会、县人民政府和县人民法院、县人民检察院的工作报告，并做出相应的决议；审查和批准《宝应县 2013 年国民经济社会发展计划执行情况和 2014 年国民经济社会发展计划（草案）的报告》；审查《2013 年财政预算执行情况和 2014 年财政预算（草案）的报告》，批准 2014 年县级财政预算。会议期间，代表们积极履行职责，向大会提出建议、批评和意见 182 件（含代表 10 人以上联名提出的议案转为建议办理 121 件）。（张良良）

■县第十五届人大常委会会议 2 月 19 日，宝应县第十五届人大常委会第十六次会议在县行政中心六楼人大常委会会议室举行。会议讨论并通过县人大常委会 2014 年工作要点和议题安排；听取并审议县人民政府关于《2013 年度县人大常委会审议意见落实情况的报告》；集中学习习近平在党的群众路线教育实践活动第一批总结暨第二批部署会议上的讲话。会上，县委常委、常务副县长张伟就进一步接受人大监督、改进政府工作等方面做发言；县人大常委会副主任杨善慧就如何做好新一年的人大工作提出要求。

4 月 29 日，宝应县第十五届人大常委会第十七次会议在县行政中心六楼人大常委会会议室举行。会议听取并审议《县人民政府关于加快推进服务业集聚发展情况的报告》；听取《县人民政府关于优化“涉企”服务情况的报告》，开展人大代表与 10 个政府部门主要负责人“面对面”询问活动等。

6 月 30 日，宝应县第十五届人大常委会第十八次会议在县行政中心六楼人大常委会会议室举行。会议听取并审议《县人民政府关于创新农业经营主体、促进优势农业和食品产业基地园区扩张情况的报告》；听取并审议《县人民政府关于推进农村基层医疗体制改革、提高便民就医保障水平情况的报告》；听取并审议县教育局、县安监局主要负责人履职情况的报告，并进行满意度测评；审议并通过《宝应县人民代表大会代表守则》等。

8 月 28 日，宝应县第十五届人大常委会第十九次会议在县行政中心六楼人大常委会会议室举行。会议听取并审议《县人民政府关于 2013 年县本级财

政决算草案的报告》《关于2013年财政预算执行情况与其他财政财务收支情况的审计工作报告》；审查批准2013年县本级财政决算；听取并审议《县人民政府关于2014年上半年全县国民经济社会发展计划和财政预算执行情况的报告》；听取并审议《县人民政府关于生态新城核心区建设情况的报告》；听取并审议县司法局主要负责人履职情况的报告，并进行满意度测评；听取并审议在宝应县选举产生的部分扬州市人大代表履职情况的报告。会议审议并通过《宝应县人大常委会关于县镇人大代表征集的选民意见处理办法》等。

10月24—25日，宝应县第十五届人大常委会第二十次会议先后在县行政中心六楼人大常委会会议室和县行政会议中心三楼二号会议室举行。会议听取并审议《县人民政府关于推动对外深度合作、切实靠大引强，促进工业重大项目建设情况的报告》；听取并审议《县人民政府关于县十五届人大三次会议代表建议办理情况的报告》；听取并审议在宝应县选举产生的部分扬州市人大代表履职情况的报告，并进行满意度测评；听取和审议《县人民政府关于人代会确定的年度目标、重点工作、民生实事进展情况的报告》，并开展县人大代表与县政府领导“面对面”询问活动。与会人员集中学习习近平在庆祝全国人民代表大会成立60周年大会上的讲话精神。

11月28日，宝应县第十五届人大常委会第二十一次会议在县行政中心六楼人大常委会会议室举行。会议听取并审议县人大常委会执法检查组《关于水污染防治法贯彻实施情况的报告》；听取《县政府关于落实“面对面”询问活动要求、确保目标任务完成情况的报告》；听取并审议在宝应县选举产生的部分扬州市人大代表履职情况的报告，并进行满意度测评；审查并批准2014年县本级财政预算调整方案。与会人员集中学习《中共中央关于全面推进依法治国若干重大问题的决定》等。

12月24日，宝应县第十五届人大常委会第二十二次会议在县行政中心六楼人大常委会会议室举行。会议听取并审议县交运局主要负责人履职情况的报告；补选扬州市第七届人大代表等。（张良良）

■县人大常委会主任会议 2014年，宝应县人大常委会召开有议题的主任会议6次，分别听取县人民政府关于“规范融资秩序，优化金融环境”“贯彻执行县人大常委会《关于推进‘菜篮子’安全工程建设的决议》”“构筑治安防控体系，推进新一轮平安宝应建设”“提升食品药品监管水平”“化解信访积案，促进社会和谐”“2014年度部门预算执行和2015年度部门预算编制”等方面情况的报告；听取县人民法院关于深化执行联动机制，合力化解“执行难”等情况的报告。（张良良）

重要活动

■重点工作视察 2014年，宝应县人大常委会先后组织常委、人大代表就关爱残疾人和困难家庭等社会弱势群体情况、服务业重大项目建设及旅游业发展情况、镇村河道彻底整治情况、农业龙头企业引建情况、《中华人民共和国妇女权益保障法》贯彻实施情况、“全国科普示范县”建设及《全民科学素质行动计划纲要》实施情况、《中华人民共和国国旗法》贯彻实施情况、县十五届人大三次会议以来代表建议办理情况、老小区、城中村、棚户区整治和改造情况、交通重点工程建设情况等开展持证视察，并在视察活动中坚持提建议直达要点、评工作动真碰硬，努力提升视察活动实际效果。（张良良）



9月18日，县人大常委会举行人大代表第二期学习报告会
县人大办/供稿

■“千名代表访万家”活动 2014年，宝应县人大常委会结

合开展第二批党的群众路线教育实践活动，组织县、镇两级人大代表1100人走社区、进村居、访群众，开展问政于民、问需于民、问计于民活动。县、镇人大代表通过认真开展走访调研，虚心听取选民意见，积极为经济社会发展献计献策，共提出各类意见、建议3064条，经梳理分类后分别交县、镇政府及相关部门办理落实。　（张良良）



10月17日，县人大常委会组成人员视察重大项目建设

县人大办/供稿

■视察服务业重大项目建设　2014年，宝应县人大常委会组织部分人大代表对服务业重大项目建设及旅游业发展情况进行视察，督促并支持县政府坚持规划先行，明确服务业发展方向，合理确定全县服务业的空间布局和发展重点；加大对服务业重大项目政策支持，突出用地保障，强化财政扶持，实行税费优惠政策；强化项目招引，加快服务业重大项目集聚步伐；优化体制机制，形成政府、社会和市场参与集聚区建设的强大合力。　（张良良）

■组织开展“面对面”询问活动　4月29日，宝应县第十五届人大常委会第十七次会议召开，在听取县政府关于优化“涉企”服务情况报告的基础上，县人大常委会组织常委6人，就优化“涉企”服务方面存在的问题，向10个政府部门负责人进行“面对面”询问，对相关工作既肯定成绩，又点出不足，更为政府部门改进工作提出意见和建议，促进工作落实。

10月25日，宝应县第十五届人大常委会第二十次会议召开，县人大常委会组织常委12人，围绕政府在年初县人代会上承诺的有关年度目标、重点工作和民生实事进展情况向县长、副县长“面对面”询问，共提出18个问题，由县长、副县长按照各自岗位职责，认真加以应答。　（张良良）

■出台选民意见处理办法　8月28日，宝应县第十五届人大常委会第十九次会议出台《宝应县人大常委会关于县镇人大代表征集的选民意见处理办法》，从县镇人大代表征集选民意见的范围、转化、报送、处理、反馈和注意事项等6个方面细化要求，规范选民意见处理工作，调动县、镇人大代表与选民加强联系，尽力帮助选民解决实际问题积极性。　（张良良）

■视察物业管理和老旧小区综合整治工作情况　11月份，宝应县人大常委会组织部分常委视察小区物业管理和老旧小区综合整治情况，积极支持与督促政府部门加强组织领导，统一管理规定，提高物业管理与服务水平，建好、管好、维护好涉及千家万户群众切身利益的民生工程，使群众真正受益、长期受益，确保把老旧小区改造这件好事办好、实事办实，努力把每一个小区都建成人民群众满意的美好家园。　（张良良）

建议督办

■办毕代表议案和建议182件　2014年，宝应县人大常委会要求政府及其部门，高度重视代表建议办理工作，把建议办理工作列入议事日程，完善机制，强化办理责任，精心组织，办好重点建议，抓住关键，提高办理质量，加强督查，推进解决落实，努力提高建议办理实效。县人大常委会坚持对口上门督办、上下联合督办、部门内部督办。县人大常委会主任会议成员深入基层指导办理重点建议，亲自挂帅，督促有关部门办好事关大局、综合性强、涉及面广、人民群众反映比较集中的建议。县人大常委会、县政府联合召开重点建议办理工作推进会，组织提出重点建议的代表视察部分办理工作现场，当面听取有关承办单位的汇报，对建议办理情况做出评价，并提出进一步办好的要求，推进一批建议的提速办理。督促县政府将代表建议的办理情况，在县政府信息公开网上进行公布，接受人民群

众的直接点评，有效提高办理工作的透明度。全年共收到代表议案182件均转为建议，全部办答完毕。（张良良）

■督办“加强村庄环境常态化管护”建议 宝应县第十五届人民代表大会第三次会议期间，县人大代表房福余等60人联名提出“加强村庄环境常态化管护”的建议，县政府高度重视，第七次政府常务会议进行研究落实。专门成立县村庄环境长效管护工作领导小组，出台《宝应县农村环境长效管护办法》（宝政办发〔2014〕33号）和《宝应县村庄环境长效管护考核办法》（宝政办发〔2014〕34号），将村庄环境长效管护工作经费县镇村三级筹集比例由1∶1∶1调整为5∶3∶2。同时，进一步完善道路养护、河道管护、村庄保洁、绿化管护“四位一体”体系建设，将河道管护资金、通达工程维护资金纳入长效管护资金盘子，实行综合管理。（张良良）

■督办“安大公路岔路口设置红绿灯”建议 宝应县第十五届人民代表大会第三次会议期间，县人大代表李国林等10人联名提出“关于在安大公路每个岔路口设一个简易醒目标志牌或者红绿灯，特别是三横河与安大路交叉口尽快设立红绿灯”的建议，县政府十分重视这一问题，结合全县道路交通安全设施建设现状，研究出台《宝应县道路交通安全设施建设三年计划》（宝政发〔2014〕83号），计划从2014年开始用3年的时间，对全县道路交通安全设施进行排查、完善和规范设置。年底，安大公路与三横河公路交叉口红绿灯设置完成。（张良良）

■督办“北河路向东延伸”建议 宝应县第十五届人民代表大会第三次会议期间，县人大代表董洪祥等10人提出“关于北河路向东延伸的建议”，县政府经过认真研究，交由县住建部门牵头办理，将北河路改造项目确定为2015年城建实施项目计划。年底，县规划局完成北河路改造项目规划编制。（张良良）

■督促推进农村基层医疗体制改革 宝应县第十五届人大常委会第十八次会议认真审议和督查推进农村基层医疗体制改革、提高便民就医保障水平情况，督促县政府切实加强村卫生室和村医队伍建设，建立村医报酬正常增长机制，稳定村医队伍；镇卫生院要委派人员帮带村卫生室，抓紧充实服务人口较多的重点卫生室力量。重视后备力量培养，拨出专项经费，从2015年1月份起，按照每人每年1500元标准，对村卫生室委培专业录取的学生给予补助，吸引更多中学毕业生报考村医。（张良良）

宝应县人民政府

综　述

■概况 2014年，全县实现地区生产总值418.3亿元、比上年增长11.2%，财政总收入47.66亿元、比上年增长2.3%，其中公共财政预算收入（一般预算收入）27.28亿元、比上年增长15%。全年实现税收收入22.37亿元，比上年增长15%。城镇居民人均可支配收入22739元，农村居民人均可支配收入14246元，分别比上年增长10%、11%。宝应县人民政府（以下简称“县政府”）积极组织项目申报，向上级财政争取各类无偿资金12亿元。全社会固定资产投资271.21亿元、比上年增长19.5%。宝应县创成“国家出口食品农产品质量安全示范区”“国家慢性病综合防控示范区”“国家生态文明建设示范区”“中国河蟹产业先进县”。江苏宝粮控股集团有限公司获批“农业产业化国家重点龙头企业”。县档案馆创成“国家一级档案馆”。刘堡减水闸入选世界文化遗产名录。氾水镇、曹甸镇入选“全国重点镇”。（朱寿勤）

■农业农村 全面落实各项惠农政策，各级财政支农及国资项目投入11.1亿元。扩大政策性农业保险覆盖范围，主要种植业产品参保率95%。粮食生产实现第11年连续丰收，加快推进现代农业园区建设，新增高效设施农业面积1333.33公顷，建成高标准农田面积6666.67公顷，市级以上农业产业化龙头企业产品销售额比上年增长20%，新创成无公害农产品、绿色食品、有机农产品“三品”品牌37个，新增大型农机具670台（套），农业综合机械化水平80%，维修改造粮食危仓老库45幢。（朱寿勤）

■工业经济 全县工业实现开票销售额514.9亿元、比上年增长12%。输变电装备及新能源发电、机械装备及汽车汽配、轻纺及化建等重点产业支撑作用明显。宝胜集团被命名为“江苏省地标型企业”。新增销售额过1亿元企业5家、规模企业29家。工业用电量10.45亿千瓦时。外贸自营出口额6.1亿美元、比上年增长15%。万元地区生产总值综合能耗下降3.5%。（朱寿勤）

■商贸服务 实现全社会消费品零售总额122.94亿元、比上年增长12.2%。时代国际、五洲国际等

商业综合体先后建成投入运营。全年新开工服务业投资过1亿元项目8个,其中市认定重大项目4个。新增批零住餐限额以上企业30家、规模以上商贸企业37家。新创“江苏省三星级乡村旅游点”1个。获批“江苏省农村物流示范基地”“江苏省农村物流示范点”各1个。完成建筑业施工产值403.73亿元、比上年增长14.8%。房地产市场稳定发展,实现在建商品房销售面积62.8万平方米,二手房交易面积25.4万平方米。总部经济、服务外包、软件开发、电子商务等新兴产业加快成长。年底,宝应软件信息大厦建成投入试运营。 (朱寿勤)

■开放开发 全县工业园区累计新建标准化厂房面积11万平方米,新开工投资1亿元以上项目10个、5000万元以上项目20个,其中认定为工业重大项目7个;新竣工投产工业投资1亿元以上项目10个、5000万元以上项目16个。完成工业技改投入92亿元、实现设备抵扣税1.85亿元,分别比上年增长11.8%、13.2%。实际到账外资3164万美元。江苏宝应经济开发区与上海莘庄工业园签署合作共建协议,新认定“扬州市重点发展型工业集中区”2个,安宜工业园获批“扬州市生态示范园区”。 (朱寿勤)

■科技创新 全县获得新认定国家“高新技术企业”11家、“江苏省高新技术产品”75个,新增国家、省级“科技创新研发平台”16家。全县企业申请专利2880件,获批专利授权1432件;参与制订国家、行业标准7个;新增“中国驰名商标”1件、“江苏省著名商标”7件、“江苏省名牌产品”4个。发挥科技镇长团桥梁纽带作用,实施产学研合作项目60个,新建产学研联合体10个。注重优秀人才引进培养,引进高层次人才142人,其中入选省、市人才计划各12人。启动实施“名师工程”,新建“名师工作室”10个,遴选培养宝应籍中青年优秀人才55人。 (朱寿勤)

■城镇建设 加快生态新城公共基础设施建设,完成宝射路、莲花路东延和相关区间道路建设,建成二横河绿化风光带。继续推进旧城改造提升工程,完成泰山桥、叶挺桥、城郊桥以及军民街、花城路、爱民路等路桥改造改建项目,实施4个路口渠化改造及白田路街景亮化工程,安装背街小巷路灯1500盏。城区新增绿化面积20万平方米,改造老旧小区6个、面积17万平方米,有序推进实施城区主干道供电、通信、有线电视“三线入地”工程。宝应县规划展示馆建成向市民开放。完成老城区保护规划修编工作,启动泰山殿佛教历史文化街区建设。 (朱寿勤)

■设施建设 省S203(新淮江线)宝应段、氾水运河大桥及接线建成通车,实施曹安公路大中修、农村公路提档升级等工程98千米。新建宝射河护岸6.6千米,改造危桥32座。开展城市环境综合整治和“三拆三整治”行动,县数字化城市管理平台建成投入试运行。优化管理机制,构建农村公路管护、绿化养护、生活垃圾处置、沟河保洁“四位一体”长效管护新模式。开通城市公交线路2条、镇村公交线路4条,更新节能环保公交车77台。110千伏齐心变电站正式投入运行,启动实施“国家一流配电网”建设。 (朱寿勤)

■环境保护 启动实施《生态文明建设三年行动计划》。县第二污水处理厂、城西污水处理厂建成投入运营,新增城乡污水管网24千米。饮用水源地水质达标率保持100%。全面开展农村镇级河道及家沟家塘疏浚整治,完成治理土方1800万立方米。空气质量持续改善,PM2.5(大气中直径小于或等于2.5微米颗粒物)下降4%。新增无害化卫生户厕2万座。启动生态中心、生态廊道建设,成片造林面积620公顷。不断强化秸秆禁烧和综合利用工作,实现秸秆机械化全量还田率85%。 (朱寿勤)

■社会保障 全县新增城镇就业8000人,城镇登记失业率2.2%,农村劳动力转移就业5200人,新发展民营企业2000家、个体工商户3800户,创建“江苏省创业型城市”工作通过省人力资源和社会保障厅验收。持续扩大各类社会保险参保面,养老、医疗、失业、工伤、生育“五险合一”社保大厅投入使用。出台急难家庭临时救助政策,建成城乡低保、五保、优抚等自然增长机制,进一步加强慈善和残疾人工作。健全社会养老服务体系,实施政府购买居家养老服务505人,在全省率先完成镇敬老院消防设施改造升级工程。筹建经济适用房150套、公(廉)租房570套,完成扶贫建房571户,启动渔民上岸工程。住房公积金扩面新增6235人,归集资金3.5亿元,发放公积金贷款3亿元。 (朱寿勤)

■社会事业 宝应县通过“全国义务教育发展基本均衡县”验收。新建、改造校舍面积1.4万平方米。建成中小学塑胶运动场地27个,各镇中心小学实现塑胶运动场地全覆盖。教育教学质量不断提高,高考本科达线率和拔尖人才培养保持全市领先。完成4个镇卫生院业务用房改建工程,启动县血液净化中心、宝应经济开发区医院(县妇幼保健院)及县疾病预防控制中心等医疗卫生项目建设。宝应县通过“全国基层中医药工作先进单位”验收,获评

“江苏省卫生应急工作先进县”。新创“江苏省卫生镇”2个。启动“居民健康卡”工程。广泛开展城乡各类群众性文化活动，县文化中心建成对外开放。城区基本建成“10分钟体育健身圈”，新增城乡健身路径145条。全面推进“幸福家庭”建设，落实“单独两孩”计划生育政策。启动创建“中国书法之乡”工作，深入实施“宝应好人”工程，创建“文明城市”工作通过省复检。（朱寿勤）

重要会议

■县政府全体（扩大）会议 2月18日，县政府召开第十五届第三次全体（扩大）会议。会上，县长王庭国要求不断加强政府自身建设，狠抓各项工作落实。（朱寿勤）

■县政府常务会议 2014年，县政府共召开5次常务会议。3月7日，县政府召开第七次常务会议，讨论研究依法行政工作要点、数字化城市管理系统建设、村庄环境长效管护办法、建立河道管理“河长制”、旅游业发展、扶持农机化发展、事故隐患排查治理信息系统建设、重大项目模拟审批、宝应与上海高校开展新一轮合作等9个议题。

5月30日，县政府召开第八次常务会议，讨论研究农村产权交易管理暂行办法、气象服务项目建设、企业挂牌上市、扶持服务业重大项目建设、优秀人才引进培养、30年以上工龄的科员享受副主任科员工资待遇、县淮剧团青年学员委培、县文化馆图书馆建设、宝应县涉企行政执法暂行规定、农村道路交通安全管理工作三年规划、生态文明建设三年行动计划（2014—2016年）、创建“中国书法之乡”、新型农村合作医疗新补助标准等13个议题。

8月28日，县政府召开第九次常务会议，讨论研究依法行政考核评价办法、社区矫正和安置帮教、盐宝线宝应段航道驳岸改造、村级集体经济增收、县规划展示馆试运营、加强城市规划区内居（村）民个人住宅建设规划控制管理、推行“政社互动”、村干部医疗保险费用等8个议题。

11月14日，县政府召开第10次常务会议，讨论研究行政权力清理、新政务服务中心运行、农业投入品管理、乡镇管道天然气普及等4个议题。

12月31日，县政府召开第11次常务会议，研究讨论2015年县人民代表大会《政府工作报告》（讨论稿）、2015年财政预算安排、2015年“新农合”结报补偿方案等3个议题。（朱寿勤）

重要活动

■举办“烟花三月节”校地合作暨科技创新推介活动 4月17日，宝应县举办“烟花三月节”校地合作暨科技创新推介活动，县政府与华东理工大学签订全面合作协议；县科技局与华东理工大学艺术设计与传媒学院签订“水晶、玻璃、教玩具、乱针绣”创意产品开发设计及推进宝应特色产业发展合作协议，与西安交通大学电气工程学院签订产学研合作协议；南京航空航天大学机电学院与扬州市管件厂举行南航宝应研究生工作站揭牌仪式。县长王庭国与深圳市创意智力电子商务有限公司总经理庄俊雄共同主持“宝应创意产品大世界”大型电子商务公共服务平台联网上线开通仪式。（鉴　文）

■“烟花三月节”20个项目集中签约 4月17日，宝应县举行“烟花三月节”项目集中签约暨海关A类企业授牌仪式，20个项目集中签约，计划总投资60.8亿元。其中，输变电装备及新能源发电产业项目6个，轻纺及化建产业项目4个，机械装备及汽车配件产业项目7个，电子信息及文化产业项目1个，食品及有机食品产业项目1个，其他产业项目1个；投资20亿元以上项目3个，分别是县经信委引进的渔光互补及分布式光电项目、安宜镇引进的特钢生产线扩产项目、柳堡镇引进的渔光互补项目。（朱寿勤）

■获批“国家生态文明建设示范区” 5月20日，在浙江省湖州市召开的全国生态文明建设现场会上，环境保护部授予宝应县等37个市（县、区）“国家生态文明建设示范区”称号，并正式向宝应县等市（县、区）颁发“国家生态县”荣誉证书。（朱寿勤）

■刘堡减水闸入选世界文化遗产 6月22日，第38届世界遗产大会宣布中国京杭大运河成功入选世界文化遗产名录。宝应县刘堡减水闸被列入京杭大运河扬州段10个遗产点之一。刘堡减水闸位于京杭大运河宝应段东岸西坡，宝应县城南8千米处。2011年9月，宝应县在实施运河码头整治归并施工过程中发现减水闸。经考古调查研究证明，刘堡减水闸建于明万历十二年（1584年），后历经修缮，于清乾隆年间淤塞废弃。水闸东西长14.24米，南北净宽3.44米，涉及面积1244平方米，是研究明代水运史、运河水利工程史以及水闸构造工艺、明代堤防结构等重要实物依据，具有较高的科学、艺术、历

史研究价值。 （朱寿勤）

■举行重建泰山殿第一期工程开工仪式 8月21日，宝应县举行重建泰山殿项目第一期工程开工仪式。宝应泰山殿始建于明嘉靖四十年（1561年），位于县城北门外西侧，是宝应明清年间最大的古建筑群，后历经战乱、火灾全部损毁。2013年底，为推动全县旅游业发展，改善老城区人居环境，县政府正式决定实施重建泰山殿项目。重建泰山殿项目规划建设总面积10万平方米，计划总投资10亿元，其中第一期工程建设面积1.5万平方米，投资额1亿元。 （朱寿勤）

■宝粮集团获批“农业产业化国家重点龙头企业” 参见《特载》栏目《上级授誉》分目。

■“金源温泉”开泉营业 12月4日，宝应县举行“金源温泉”开泉典礼。“金源温泉”位于江苏宝应经济开发区，1月3日开钻建设，井深3028米，水温93℃，纯净无污染，为复合型偏硅酸、氟、镭医疗热矿水，在医疗保健、地热开发、休闲度假旅游等方面具有很高利用价值。专家论证，“金源温泉”是江苏省乃至华东地区发现的水温最高、钻井最深、水质最好、微量元素和天然矿物质含量丰富的温泉。同时，“金源温泉”也是扬州市首家民营资本投资建设的地热资源项目。中国科学院院士、著名地热水文地质专家汪集旸，江苏省国土资源厅副巡视员刘震平等参加活动。 （朱寿勤）

■创成“国家慢性病综合防控示范区” 12月26日，宝应县被国家卫生和计划生育委员会命名为“国家慢性病综合防控示范区”。宝应县于2012年启动创建“国家慢性病综合防控示范区”工作，全县累计登记管理高血压患者7.8万人，糖尿病患者1.7万人，在村、社区组建慢性病自我管理小组94个，35岁以上人群首诊测血压90%。城区基本建成“10分钟体育健身圈”，新增城乡健身路径145条，创成“全民健康生活方式行动示范社区”11个，示范单位11个，“全民健康生活方式行动示范食堂”12个，“全民健康生活方式行动示范餐厅”10个，实现卫生、教育系统全面禁烟，建成机关企事业“无烟单位”12家。 （朱寿勤）

重要政务

■完成政府重点工作任务 2014年，县政府将各项工作目标督查任务分解为98项，按照工业和开放型经济、项目和园区建设、财税金融、农业和农村工作、服务业和建筑业、生态创建和环境优化、城乡建设、民生保障、社会事业等方面内容，分别下达给责任单位60多家。根据年终督查，98项重点工作任务全部完成。 （朱寿勤）

■提案和建议办理 2014年，县政府自觉接受县人大及其常委会的法律监督、工作监督，主动接受县政协的民主监督。全年共办理市人大代表建议4件、市政协委员提案2件，县人大代表议案和建议173件、县政协委员提案185件，办复率100%，人大代表、政协委员满意和基本满意率99.8%。 （朱寿勤）

■“12345”政府公共服务平台 2014年，“12345”政府公共服务平台接听居民电话8442个、日平均23个，派送电子工作单2026件，办结2026件，满意率98.9%；通过“12345”政府公共服务平台办理市政府交办服务热线工作单347个、“寄语市长”留言1754条。 （朱寿勤）

■政务督查 2014年，县政府办公室健全完善政务责任考核、协商对话、督查会办工作机制，累计开展督查政务42次，印发《督办通报》《督办专报》24期。 （朱寿勤）

■政务信息 2014年，县政府办公室创新信息报送



12月4日，宝应县金源温泉开泉盛典暨新闻发布会现场
王泽秋/摄

与考核办法，构建“大信息”格局，全年上报信息452条，被国务院办公厅录用信息4条，被江苏省政府办公厅录用信息35条，被扬州市政府办公室录用信息53条。县政府办公室获评“全省政务信息工作先进单位”“扬州市政务信息工作考核一等奖”。

（朱寿勤）

2014年宝应县人民政府98项实事目标任务分解表

表3

序号	工作目标	责任单位
1	地区生产总值增长12%	县发改委、县统计局
2	公共财政预算收入27.28亿元，其中国税收入4.65亿元，地税收入17.72亿元	县财政局、县国税局、宝应地税局
3	全社会固定资产投资增长20%	县发改委、县统计局
4	全年工业开票销售额531.8亿元，增长15%，力争增长20%；入库税收15.2亿元，增长15%，工业用电增长15%，设备抵扣税增长25%	县经信委、各镇（区）
5	全年实现建筑安装总产值400亿元，税收增长15%以上	县建管局
6	全年实际利用外资1亿美元	县商务局
7	力争全年新增10亿元企业3家、亿元企业15家、列统企业30家	县经信委
8	争取上级无偿资金12亿元以上	县发改委
9	服务业税收增长15%以上	县服务业发展局、县国税局、宝应地税局
10	农村居民人均纯收入增长13%；城镇居民人均可支配收入增长13%	县委农工办、县人社局、县统计局
11	全社会消费品零售总额增长13%以上	县服务业发展局、县统计局
12	完成节能减排任务	县经信委、县环保局
13	各镇（区）完成经济指标	各镇（区）
14	实施工业投资10亿元项目开工6个、竣工投产5个；亿元项目开工20个、竣工投产13个；5000万元项目开工30个，以及500万元以上技改项目、创业项目50个	县经信委、各镇（区）、宝胜集团
15	宝应经济开发区、安宜镇分别确保2个10亿元项目；宝胜集团、望直港镇分别确保1个10亿元项目；其他镇着重引进实施亿元以上项目；经济综合部门及外侨、对台、工商联等部门至少有1个投资1亿元或投资千万美元项目	镇（区）、县有关部门
16	明确1～2个50亿元在谈的重大项目信息源	县经信委
17	全年新开工服务业过亿元项目8个，通过市认定新开工10亿元以上项目3个，竣工投资10亿元以上项目2个	县服务业发展局
18	确保落户实施并通过市开工认定农业投资1亿元项目5个以上，竣工7个以上	县农委
19	完成市下达的新开工基础设施投资过5亿元以上项目2个	县发改委、县住建局、县交运局
20	强化输变电装备、玻璃水晶、荷藕食品省级产业出口基地建设。力争全年外贸出口6亿美元	县商务局
21	强化南北共建，宝应经济开发区及早做好规划、项目、机制上的对接，推动合作共建取得实质性成效；强化区镇共建，完善利益分配及项目考核机制，加快重大项目向城区板块集聚；强化区企共建，抓紧启动中航产业园建设，力促更多基地型、龙头型项目落地；强化区域共建，加强与先进地区、品牌园区合作，实现优势互补、借力发展。安宜工业园争创市重点工业集中区	县经信委、各镇（区）、宝胜集团
22	依托城区板块，重点打造宝应经济开发区输变电装备产业园、安宜工业园有机食品产业园和机械装备产业园、望直港汽车及汽配产业园。对引进的投资1亿元以上新增用地项目，按所属行业落户专业园区，形成产业集聚效应。重点镇工业集中区进一步明晰产业定位，其他镇依据产业基础规划建设中小企业孵化园和专业园区，努力形成“一镇一业、一镇一品”产业集聚格局	县经信委、县国土局、有关镇（区）、宝胜集团

续表 1

序号	工 作 目 标	责任单位
23	整合提升城区主板块，推动宝应经济开发区和安宜、望直港、山阳、泾河、黄塍等镇工业园区深度融合，完善园区功能，提升承载能力。推动曹甸、氾水、柳堡等镇区域性重点工业集中区适度扩张，立足现有基础，加快产业集聚。控制一般镇工业集中区规模扩张，挖掘现有资源，盘活存量，提高投入强度和产出水平	县经信委、县规划局、县国土局、各镇（区）
24	大力新建标准化厂房	县中小企业局
25	确保全年获批土地点供项目 3 个、总面积 40 公顷以上。扎实开展省市“土地执法模范县”创建活动，提升土地节约集约利用水平，盘活存量土地 66.67 公顷	县经信委、县国土局、县发改委
26	宝应经济开发区、安宜镇、望直港镇等重点经济板块设立招商局，临城镇和重点镇组建专业招商队伍	有关镇（区）
27	引进域外银行 1 家，新成立农村小贷公司 3 家；探索开设实体化“金融超市”，中小企业统贷平台进入实质性运作。加大对商业银行新增工业贷款比重的考核力度，新增贷款 35 亿元，其中工业贷款 20 亿元	县金融办、县人行
28	申请发明专利 500 件，获批省“名牌产品”5 个、省“著名商标”5 件，力争新创“中国驰名商标”2 件，参与制订国家、行业标准 6 个	县科技局、宝应工商局、宝应质监局
29	新增国家“高新技术企业”8 家、省级以上“高新技术产品”80 个，签订产学研合作协议 60 项以上	县科技局
30	推进工业化和信息化深度融合，争创省“两化融合”示范（试点）企业 2 家	县经信委
31	探索建立“一镇一高校”政产学研合作机制，引进 10 家以上高校院所与宝应县重点企业共建技术联盟。加快建设电线电缆研究院、区域性博士后工作站、有机农业和有机食品科研工作站，新增企业“三站三中心”30 家以上	县科技局、县发改委、县经信委、县人社局
32	加快科技综合体等创新平台建设，提高综合利用效率，新增科技孵化面积 6 万平方米	县科技局、安宜镇
33	紧扣宝应县产业，创新人才引进机制，全面优化落实人才政策，充分发挥科技镇长团“招才引智”作用，深化“百博进百企”“博企见面会”“院士专家宝应行”等活动，加快各类优秀人才向宝应集聚，柔性引进高层次创新创业人才 100 人以上	县委组织部、县科技局
34	启动宝应湖旅游度假区建设，科学有效开发利用荷园和地热温泉资源，着力打造长江三角洲重要的生态休闲旅游目的地	县服务业发展局、县旅游局
35	鼓励发展总部经济，引导企业在城区建设科技研发中心、采购结算中心和配送服务中心，大力招引有品牌有实力的集团公司在宝应设立法人机构	县科技局、县服务业发展局、宝应经济开发区
36	推进泰山殿佛教历史文化街区建设	县委统战部、安宜镇
37	大力发展电子商务，创新商贸流通方式，加快电子商务平台建设	县商务局
38	规划开发运河港口物流，加快宝胜物流、粮食物流等板块发展，引导宝胜物流、粮食物流等现有物流园区积极拓展第三方业务，有效引进品牌物流、专业物流企业落户，超前围绕高铁建设谋划新业态物流	县服务业发展局、县交运局、县粮食局、宝胜集团
39	新创市级服务业集聚区 2 个，启动实施农副产品集散中心、汽车 4S 店集聚区等专业市场项目	县服务业发展局、宝应经济开发区
40	新增服务业批零住餐限额以上企业 10 家、规模以上企业 20 家	县服务业发展局、县商务局
41	全年新升级建筑企业一级总承包资质 1 家、二级总承包资质 4 家，天宇建设集团加快创成特级资质	县建管局
42	推动“235”现代农业园区扩大规模、提升品质	县农委
43	加快推进生态中心建设，科学规划，倾力打造，充分展示宝应生态特色。新增成片造林面积 533.33 公顷，全年新增有机种植面积 333.33 公顷	县农委、县旅游局、安宜镇
44	全年新增销售额 1 亿元以上农产品加工企业 3 家，市级以上农业龙头企业产销额增长 20% 以上	县农委
45	新增规范运转农民合作联社 2 家	县委农工办
46	新增设施农业面积 1333.33 公顷，畜禽规模养殖比重达 86%	县农委

续表 2

序号	工 作 目 标	责任单位
47	全年整村整组流转土地面积 4000 公顷	县委农工办
48	加大网络营销力度，力争全年农产品网上销售额突破 1 亿元，大闸蟹等优势农产品走出境外。在大中城市开设农产品流通窗口 10 家，扩大网络直销规模	县农委、县水产局
49	争创“国家出口食品农产品质量安全示范区”	宝应质监局、县农委
50	新增大型农机 600 台，维修改造粮食危仓老库	县农机局、县粮食局
51	加大低收入农户结对帮扶力度，推进村级“四有一责”建设，多渠道控制和化解镇村债务，全县村级集体经营性收入增长 10% 以上	县委农工办
52	做响做大“宝应湖”中国驰名商标，水生蔬菜主打“荷仙”牌、有机农产品主打“湖西岛”牌、粮食产业主打“宝粮”牌，并积极争创“中国驰名商标”。新增农业“三品”品牌 25 个，创成“地理标志农产品”2 个	县农委、县水产局
53	S237 宝应段、氾水运河大桥及接线建成通车，实施盐宝线航道护岸改造长度 9.6 千米。做好 S331 新线和连淮扬镇铁路宝应段建设前期准备工作。完成曹安公路大中修工程，新建、改造安大公路西安丰接线和氾夏公路等农村公路长度 100 千米，改造危桥 30 座	县交运局
54	实施蔷薇河、向阳河整治以及小型农田水利重点县等水利项目，推进城区自来水厂第二期扩建及潼河水厂扩建工程，城区自来水厂日供水能力增至 13 万吨，潼河水厂日供水能力增至 5 万吨。全面完成镇村河道整治任务，疏浚镇级河道 143 条、土方 460 万立方米，家沟家塘清淤土方 1340 万立方米	县水务局
55	实施农村公路提档升级，有序推进公交体系建设，努力打造县镇“半小时交通圈”	县交运局
56	建设高标准农田面积 6666.67 公顷	县国土局、宝应经济开发区发展局、县农委、县水务局
57	完成 110 千伏齐心变电力工程	县供电公司
58	用 1 年时间对全县镇村河道全部整治到位，用 3 年时间基本完成城区水系改造	县水务局
59	集中力量在县城改造建设好 1 个代表城市形象、具有标识意义、市民普遍认同感的中心区域，集中力量建设 1 ~2 个中心镇，集中力量推进 1 ~2 个城镇化综合改革试点	县住建局
60	启动城区停车系统、公共交通、城市防洪和水系规划的编制，做好学校、医院、“10 分钟健身圈”和文化阵地等各类专项规划，提高规划覆盖面	县规划局、县水务局
61	推动省级经济开发区生态化改造	宝应经济开发区
62	加强重点路段、重点片区、重要节点和服务业集聚区的城镇设计，打造城镇亮点	县规划局
63	每年动态储备土地 133.33 公顷	县国土局
64	大力实施重点绿化工程，将 S237 建成绿色长廊、经济长廊、观光长廊	县农委
65	抓紧实施宝射河大桥绿化广场以及体育场、农贸市场等环境打造和功能设施项目，加快“碧桂园”小区等项目建设	县住建局、县房管局、县文体广新局
66	实施郭庄安置小区第五期工程，总建筑面积 11 万平方米。对宝射河南岸西起生态新城一横河、东至淮江路，长 1300 米、宽 50 米范围实施绿化改造；根据生态新城建设进度，拓浚河道 12 万立方米，拆建泵站 1 座	县房管局、县水务局、安宜镇
67	维修升级军民街、花城路、爱民路等一批老街巷，实施叶挺路杆线改造，启动数字化城管指挥中心、南园垃圾中转站及城北片区垃圾中转站建设，整治城中村、棚户区各 2 个，整治面积 60 万平方米，改造老旧小区 6 个，改造面积 16.5 万平方米	县住建局、县城管局、县房管局、安宜镇
68	改厕 1.8 万座	县卫生局
69	实施宝射路东延工程及新城九年一贯制学校东侧、“新城一品”小区北侧区间路建设，道路总长 3.5 千米，启动县人防指挥中心工程，推进新城小学和农贸市场建设	县住建局、县人防办、安宜镇

续表 3

序号	工 作 目 标	责任单位
70	以建成的三星级、二星级“康居乡村”和省规划建设示范村为基础，巩固村庄环境整治成果，完善长效管护机制，落实“河长制”配套措施	县住建局、县水务局
71	改造老农贸市场 2 个	县住建局
72	深化污染物减排，建成县第二污水处理厂和城西工业集中区污水处理厂，完善仙荷污水处理厂第二期管网；建成城区生活生物质处理中心，健全城乡生活垃圾一体化处理体系	县城管局、县水务局、宝应经济开发区、山阳镇
73	试点实施农村环境连片整治，基本建成农村生活垃圾四级转运处置模式	县环保局、县城管局
74	各镇（区）继续实施“十个一”项目，全年完成投资 200 万元以上集镇基础设施项目 40 个，其中投资 1000 万元以上项目不少于 8 个，集镇建设总投入 5 亿元以上	县住建局、各镇（区）
75	全年采集就业岗位 3 万个，新增城镇就业 6600 人，推荐就业 6000 人，保持零就业家庭“动态清零”，城镇登记失业率控制在 3.5% 以内。新增农村劳动力转移 4000 人。全年组织就业再就业培训 4000 人次，培训农村劳动力 1 万人次	县人社局
76	新建省级创业孵化基地 1 个、市级创业孵化基地 2 个，设立创业基金 300 万元，举办创业培训班 20 期，培训创业人员 3000 人，新增成功创业 500 人、带动就业 2000 人	县人社局
77	建成市级“留守妇女就近创业示范基地”1 个	县妇联
78	新发展私营企业 2000 家、个体工商户 3800 户	县中小企业局、宝应工商局
79	新发展职工困难救济会会员 1 万人	县总工会
80	深化县级公立医疗机构综合改革，进一步健全基层医疗卫生服务体系，建设县疾病预防控制中心（含食品药品检测中心）、宝应经济开发区医院，扩建县妇幼保健院，新建县血液净化中心，争创国家级“中医示范县”，推行“新农合”结算医院异地联网	县卫生局、宝应经济开发区
81	大力推进城乡文体阵地建设，县文化中心和提升改造后的体育场对外开放，启动生态新城文体中心规划建设，全县 242 家“农家书屋”基本实现数字化；新建完善 30 个农村健身工程点，新增 10 套健身器材，全面建成社区“10 分钟体育健身圈”。丰富群众文化体育生活，下乡送文艺演出 60 场、送图书 1.5 万册、送电影 3000 场，组织各类全民健身活动 30 项	县文体广新局
82	执行新的生育政策，全面落实计生惠民政策，推进“幸福家庭”建设，开展“人口素质提升、家庭健康促进、家庭发展帮扶、和谐社区推进、人口文化建设”五大行动；提高出生人口素质，开展符合政策生育计划怀孕夫妻免费孕前优生健康检查 3100 对，孕前优生健康检查覆盖率达 90%	县人口计生委
83	发挥住房公积金贷款支持职工住房消费作用，全年新增住房公积金缴存人数 5500 人，提取廉租住房建设补充资金 500 万元以上	宝应住房公积金分中心
84	筹建公租房 450 套，建设经济适用房 150 套，发放廉租住房补贴 100 户。改造农村危房 326 户、渔民上岸工程 60 户以上	县房管局、县住建局
85	享受政府购买居家养老服务的高龄、失能等困难老人达 500 人	县民政局
86	完成中小学校舍安全工程 1.2 万平方米，新建中小学塑胶运动场 26 个，创建省“义务教育现代化学校”8 所	县教育局
87	按照帮扶对象、帮扶责任人、帮扶项目“三到位”要求，推进帮扶措施进村入户，全年帮助脱贫 5500 人。按照“一次认定、动态管理、按期达标”要求，及时将因病致贫、因灾致贫的低收入农户纳入帮扶范围，确保全县 70% 建档立卡低收入农户实现家庭人均纯收入 5000 元以上。	县委农工办
88	优化实验小学、实验初中组团办学，促进义务教育优质资源均衡发展。落实各项扶贫助学政策，深入实施“扶贫助学百千万工程”，加强县特殊教育学校建设和随班就读工作，保障残疾儿童入学	县教育局、县残联
89	推进行政审批制度改革，推进事项清理、环节精简、流程再造和体系完善，启用新政务服务中心	县政务服务中心、县优化办

续表 4

序号	工作目标	责任单位
90	严格饮用水源地管理，加大城区水环境治理力度，推进流域水污染防治，打造南水北调“清水走廊”，城区污水集中处理率达 80%	县水务局
91	确保全县城乡 9800 户低保户和 1.8 万户残疾家庭子女及 150 多名孤儿基本就学	县教育局、县民政局、县残联
92	进一步完善隐患排查治理体系建设，隐患排查治理信息系统企业录入实行全覆盖	县安监局
93	加强危险化学品、烟花爆竹、道路交通、燃气、建筑施工、油气储运等重点领域的“打非治违”和专项整治，有效防控安全生产事故发生	县安监局、县发改委、县公安局、县交运局、县住建局、县建管局
94	充分发挥“12345”政府公共服务平台效能，全年群众诉求办结率 100%，满意率 90% 以上	县政府办
95	加强大气环境保护，突出工业烟尘粉尘、汽车尾气治理，完成宝应协鑫生物质发电有限公司 1、2 号炉的除尘设施改造，淘汰县禁燃区、生态红线区、宝应经济开发区内燃煤锅炉 15 台	县环保局、宝应质监局
96	申报 8 个省级示范性社区居家养老服务中心、新建 45 个社区（村）居家养老服务站、2 个农村“老年关爱之家”。推行五保老人、三无老人、低保老人、重残老人、重点优抚对象等居家养老政府购买服务 500 人。落实城乡低保标准自然增长机制，同步提高残疾救助标准；提升医疗救助水平，住院及门诊最低救助比例提高至 65%，年住院救助限额提高至 3.5 万元。建立救助家庭经济状况核对机制，准确认定救助对象，提高救助质量	县民政局
97	新建城市公交首末站 1 座，完善城区停车设施建设，开通城市和镇村公交线路各 2 条，更新节能环保公交车 77 台	县交运局
98	全年各项社会保险新增参保 2.2 万人，征缴基金 12 亿元。城乡居民养老保险参保率、补贴发放率达 99%。推行标准化社会保障卡，建成使用“五险合一”的社保综合服务大厅。进一步拓展社会保险覆盖面，基本养老、医疗、失业等社会保险参保率保持在 95% 以上	县人社局

（朱寿勤）

机构编制

■概况 至 2014 年底，中央、省、市核定宝应县县级机关行政编制 715 名，实有行政在编人员 764 人。全县共有机关自定编制 221 名，实有 119 人。全县共有中央、省政法专项行政编制 725 名，公安机关自定编制 362 名，政法机关实有在编人员 952 人。全县各镇（区）机关行政编制 882 名，实有在编人员 718 人（含财政所 103 人）。全县共有事业单位 454 个，其中全额拨款事业单位 280 个、差额拨款事业单位 53 个、自收自支事业单位 121 个。全县共有事业编制 12690 名，实有在编人员 11387 人，其中全额拨款事业编制 8571 名，实有在编人员 8565 人；差额拨款事业编制 2342 名，实有在编人员 2148 人；自收自支事业编制 1777 名，实有在编人员 674 人。（范方红　梁家友）

■行政审批制度改革 2014 年，宝应县编制委员会办公室（以下简称“县编办”）联合县法制办、县物价局、县财政局等部门开展县政府各部门行政审批事项目录清单、行政权力清单、政府部门专项资金管理清单、行政事业性收费目录清单、投资审批负面清单等“五张清单”梳理再造工作，全面清理政府职权，深化行政审批制度改革，规范权力运行流程。

（范方红　梁家友）

■优化机构编制资源配置 2014 年，县编办推动机构编制资源向基层一线和重点区域倾斜。对全县各镇行政编制、国土所编制、中心卫生院编制进行总量内优化调整。批复成立宝应县儿童福利院、宝应县数字化城市管理监督指挥中心；对江苏宝应经济开发区内设机构进行科学设置，增挂安监站、审计所牌子；对县财政局下属事业单位进行职能优化整合，由 10 家整合为 6 家。

（范方红　梁家友）

■事业单位登记管理　2014年，县编办实行事业单位法人设立事前现场核查、事后动态监管制度。全年共办理事业单位法人年检414家、年检率100%，新设立登记7家，变更登记36家44项，对开办资金与实际运行不符的10家事业单位法人要求限期整改，整理装订事业单位登记管理资料400份。

（范方红　梁家友）



11月17日，宝应县举办新录用机关事业单位工作人员培训班

县委党校/供稿

■机构编制责任审核　2014年，县编办根据县“三责联审”（用人责任、编制责任、经济责任）工作领导小组的安排，通过审前公示、问卷调查、民主测评、座谈访谈和情况通报等形式，对县财政局、县水务局、县环保局、县统计局、县妇联、泾河镇、山阳镇、黄塍镇、鲁垛镇等9个单位的在任或离任主要负责人开展机构编制责任审核工作。　（范方红　梁家友）

■机构和人员编制核查　6—11月，县编办组织开展全县机构和人员编制核查工作，确定3月31日为核查信息采集时间点，核查范围包括县委、县人大常委会、县政府、县政协、县法院、县检察院、群众团体机关及所属事业单位，各镇党政机关和事业单位，江苏宝应经济开发区等管理机构；核查内容是全县各级机关、事业单位、派出机构及内设机构的机构设置、人员编制、职数配备及编外人员使用情况等。核查工作6月中旬启动，11月底完成，分为单位自查、公示监督、审核验收、信息汇总等4个工作阶段。　（范方红　梁家友）

■人员编制、领导职数专项治理行动　9—11月，县编办会同县委组织部、县财政局、县人社局对各单位人员编制、领导配备情况进行专项核查。通过调阅各单位人员编制台账、党委会会议记录、工资发放记录、社会保险缴纳清单和抽查部分人员档案等，各镇（区）、各部门人员编制、领导配备情况得到梳理、查实。　（范方红　梁家友）

■工商、质监、食品药品管理体制改革　12月，县编办根据省市文件精神，开展工商、质监由省级以下垂直管理改为地方政府分级管理体制划转工作，实行工商、质监、食品药品“三合一”改革，整合成立宝应县市场监督管理局，列为县政府工作部门，正科级建制，挂“宝应县食品药品监督管理局”“宝应县食品药品安全委员会办公室”牌子，设置内设机构16个，派出机构8个，核定行政编制188名。

（范方红　梁家友）

人事人才

■概况　2014年，全县引进支柱性产业发展紧缺人才274人、储备性人才3838人、留学回国人才20人；新增专业技术人员2609人、高技能人员1407人，培养技师、高级技师407人。宝应县人力资源和社会保障局（以下简称“县人社局”）全年组织各类企业人员开展技能培训1.4万人，培训合格获得职业技能资格证书1.2万人，其中为重点企业22家培养高技能人才1568人、组织申报各类技术职称2609人。全县累计有专业技术人才4.66万人、职业技能人才11万人。组织全县17家装备和机械制造企业负责人赴德国参加企业管理知识培训，着力提升企业负责人管理素质。组织参加“扬州市第三届技能状元大赛”，获一等奖1人。继续推进“名师工程”，建立工业、农业、水产、教育、卫生、文化等不同行业“名师工作室”10个，选出培养对象55人。全年公开招录公务员55人、事业编制人员202人，组织基层公务员培训4605人次；办理机关、事业工作人员级别工资和津补贴审批手续14194人，办理退休手续504人；完成军队转业干部安置7人，协调解决军队转业干部信访件32件次，发放特困家庭、重大疾病救助资金518人、金额21万元，全年未发生军队转业干部越级群体性上访事件。　（邓　牧）

■人才项目申报 2014年，县人社局全年申报省“高层次创新创业人才引进”计划和省“博士集聚”计划12项、获批5项；申报市“绿扬金凤”计划12项、获批7项。组织江苏宝应经济开发区申报获批省“博士后创新实践基地区域站”，并设立分站4家，招收博士后人才5人。（邓 牧）

■获批引进“国外智力项目” 2014年，宝胜集团申报“高纯、高强度铜或铜合金导体的设计与制造”项目首次获得“国家引进国外智力项目”立项，引进国外专家9人；扬州宝玛电子有限公司、扬州宝飞机电有限公司、宝胜科技创新股份有限公司获批省“引进国外智力项目”立项；扬州福宝园艺有限公司、兴泰（扬州）农牧科技发展有限公司获批市“引进国外智力示范推广项目”立项，全县全年共引进国外专家20人次。（邓 牧）

■赴高校招聘活动 2014年，县人社局先后组织县内重点骨干企业60家，深入省内外高等院校20所，开展“宝应专场招聘会”“企业推荐会”“人才政策进校园”等各类招聘活动20场次，共引进支柱性产业发展紧缺人才274人、储备性人才3838人。（邓 牧）

■组织企业家赴德国培训 6月，根据2014年扬州市优秀企业家海外提升计划安排，县人社局、县经信委组织全县17家装备和机械制造业骨干企业主要负责人赴德国参加为期15天的学习培训，主要培训内容有：在慕尼黑大学、纽伦堡大学参加企业生产结构调整和转型、企业成本控制与财务控制、人力资源管理等方面知识培训；参观德国杜尔集团公司、雷根斯堡宝马汽车工厂、FANUC德国公司等世界知名企业；与世界知名企业高层管理人员就企业管理、技术持续发展、产品创新战略等课题进行交流。（邓 牧）

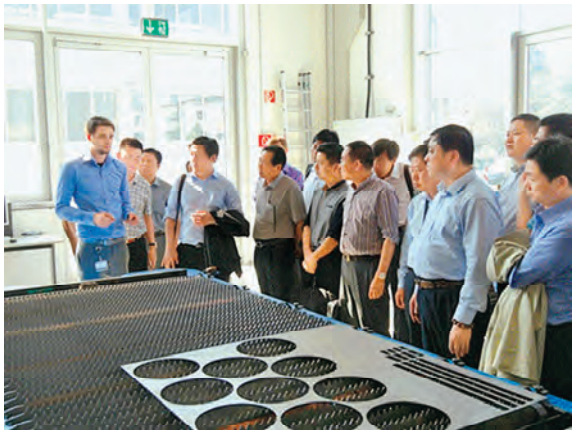

2月15日，县人社局、县经信委组织县内装备制造业企业家赴德国培训 县经信委/供稿

■组团参加市“夏季人才智力交流大会” 7月19日，县人社局组织县内10家重点企业赴扬州参加“苏中毕业生人才市场就业见习供需洽谈会暨扬州市2014年夏季人才智力交流大会”。10家参会企业共提供岗位需求166个，涉及机械、电子、酒店管理、国际贸易等多个专业，现场达成就业意向56人次，其中硕士研究生1人、本科生27人。（邓 牧）

信 访 工 作

■概况 2014年，宝应县信访局共受理、接待群众信访1913件（批），受理上访信件823件，其中初信572件、联名信68件，接待群众来访1090批4425人次，其中集体上访212批3180人次。全县共发生越级上访51批140人次，越级集体上访5批66人次；到省上访18批50人次，到省集体上访2批21人次；到市上访23批79人次，到市集体上访3批45人次。宝应县委、县政府领导共阅批上访信件366件、接待群众上访156批次，会办处理各类信访事项46件次。县信访局共受理上级党政部门交办信访案件8件，完成8件，结案率100%；受理县领导批示交办的信访事项366件，结案347件，结案率95%；受理宝应县集中处理信访突出问题及群体性事件联席会议办公室（以下简称“县信访联席办”）交办的信访事项294件，结案275件，结案率93%；向来信人复信625件，回访108人次。宝应县被市委、市政府表彰为“扬州市信访工作先进县”，并获江苏省信访工作领导小组通报嘉奖。（王 清）

■县领导接访约访 2014年，县委书记、县人大常委会主任王炳松先后约访接待全县退休教师代表要求提高退休待遇、新加坡花园业主代表反映小区内会所买卖纠纷、夏集镇胡氏两兄弟反映原郭桥医院负责人集资诈骗等群体上访人员。县长王庭国召集全体副县长和相关部门主要负责人，集中会办泾河镇台许村省道S237拆迁安置、望直港镇宝源食品厂职工欠薪、教师调资、城区学校施教区调整、“盛世嘉园”小区东门面房开办全科医院风险评估、电机厂宿舍办证、“翔宇花园”小区办证、“新加坡花园”小区会所权属、中央商城办证、闻莺新村办证等信访事项。县委常委、政法委书记陈金荣，县委常委、常务副县长张伟，副县长杨洪国、杨步云、张利

分别约访接访出租车司机代表、扬州永旺制衣有限公司债权人、涉法涉诉信访人等。　（王　清）

■建立社会矛盾纠纷滚动排查制度　2014年，县信访局建立社会矛盾纠纷和信访突出问题月度滚动排查制度。每月底，县信访局对当月发生的有影响、社会关注高的矛盾纠纷和信访突出问题实行滚动排查。对排查出的矛盾纠纷和信访突出问题按照“属地管理”和“谁主管，谁负责”原则，在月度社会形势分析会上交办到相关责任单位进行化解。全年实行滚动排查12次，交办各类信访问题365件，结案292件，办结率80%。　（王　清）

■网上信访工作　2014年，县信访局共受理网上信访件704件，其中受理江苏省委书记信箱信访件21件、省长信箱信访件46件、扬州市委书记信箱信访件104件、县委书记信箱信访件384件、县长信箱信访件138件、省信访局门户网站信访件11件，均按期办结上报，结案率100%。　（王　清）

■集中化解信访积案10件　2月7日，县信访联席办印发《关于在全县开展依法治理进京非正常上访专项整治的方案》，决定对扬州市集中处理信访突出问题及群体性事件联席会议办公室和市党的群众路线教育实践活动领导小组办公室交办的10件信访积案实行县领导包案化解。截至年底，各包案县领导通过约访、实地走访、带案下访等形式，采取信访救助、解决困难、信访终结、依法处理等渠道，实现10件信访积案全部化解结案，结案率100%。此外，宝应县成功化解中央集中处理信访突出问题及群体性事件联席会议办公室交办江苏省的重点人信访积案1件。　（王　清）



8月21日，县委、县政府召集住建、信访、供电、广电、电信等部门负责人现场会办正大商贸城户外线路整治信访问题　王　清/摄

■12个镇（区）获扬州市信访工作“‘四无’乡镇”称号　2月13日，扬州市信访工作领导小组下发《关于命名信访工作“四无”乡镇（街道）的决定》，宝应县夏集镇、氾水镇、柳堡镇、鲁垛镇、望直港镇、射阳湖镇、广洋湖镇、西安丰镇、泾河镇、黄塍镇、山阳镇、江苏宝应经济开发区等12个镇（区）通过无进京非正常上访、无进京集体访和去省重复集体上访、无历史遗留信访案件、无因信访问题引发的有影响事件“四无”目标考核，获得“2013年度扬州市信访工作‘四无’乡镇”称号。　（王　清）

■建立县委常委研究信访突出问题例会制度　12月2日，县委常委（扩大）会决定，把全县信访突出问题的处理化解作为县委常委（扩大）会月度例会必备研究内容，建立健全信访突出问题交办、包案、化解工作机制。主要做法是：在每次召开的县委常委（扩大）会月度例会上，由县信访局通报当月存在的突出信访问题；县委书记当场逐件交办给有关党政领导，并明确责任单位和配合单位；各包案县领导汇报上月常委（扩大）会交办的突出信访问题化解情况。创新建立县委常委（扩大）会研究信访突出问题例会制度，对于扎实做好信访突出问题的处理化解起到显著促进作用。　（王　清）

外事侨务

■概况　2014年，宝应县人民政府外事侨务办公室（以下简称“县外侨办”）加强领导班子和干部队伍建设，转变工作作风，创新工作方法，全力服务基层单位和侨界群众，各项工作取得新进展。全年共审核报批因公出国（境）人员19批31人次，其中党政人员出国9批14人次；审核报批外国人到宝应县工作或访问业务11批14人次，共接待美国、日本、英国、澳大利亚等国家的华侨华人高层次人才到宝应县考察交流42人次；为县内企业申办APEC（亚太经合组织）商务旅行卡25张。积极采编、上报外事侨务工作信息，全年在省《华人时刊》杂志、《宝应日报》及省市县外事侨务网站发表信息共123篇。宝应县归国华侨联合会被扬州市归国华侨联合会表

彰为“侨联工作先进集体”。安宜镇南园社区被国务院侨务办公室命名为“全国社区侨法宣传角”示范社区。（顾　芹）

■服务侨港资企业　全年县外侨办先后重点走访宝胜集团、扬州骏升科技有限公司、森萨塔（宝应）科技有限公司、永顺泰（宝应）麦芽有限公司等10家企业，听取企业对侨务工作的意见建议；为西班牙米阿撒公司与扬州凯翔电气制造有限公司合资的变速箱拨叉生产线项目、华侨魏荣宁在西安丰镇投资建设的卫生院防保楼项目提供全程服务；为提高机关为企业服务办事效率，与县商务局联合开通有141家企业加入的“外贸一家人”QQ群；推荐侨港资企业家5人参加“最扬州——五月企业家风云榜”评选表彰活动，扬州盛德水晶工艺品有限公司董事长梁加兴、扬州蓝宝石食品有限公司董事长梁军获市“十大侨港资企业家”称号。（顾　芹）

■维护归侨侨眷权益　2014年，县外侨办加大学习、宣传、贯彻《中华人民共和国归侨侨眷权益保护法》《扬州市华侨归侨侨眷权益保护办法》力度，开展“侨法宣传到社区、镇村活动”，扩大全社会自觉维护归侨侨眷权益的知晓度。全年共处理涉侨信访12件次，为侨资企业解决实际问题2件，涉侨信访办结率100%。（顾　芹）

■“送温暖、暖侨心”活动　2014年，县外侨办在中秋节、春节前夕开展“送温暖、暖侨心”活动，配合扬州市医疗专家队在安宜镇南园社区开展义诊活动，无偿为归侨侨眷提供医疗服务100人次；慰问困难归侨侨眷45户，发放慰问金2万元；向海外侨胞发送贺卡70件次。12月25日，县外侨办与县教育局举办圣诞庆祝活动，全县中小学生代表42人和外籍教师5人参加活动。（顾　芹）

■召开“侨之家”品牌推进现场会　2014年，县外侨办组织开展争创扬州市“侨之家”活动。12月4日，召开全县“侨之家”品牌工作推进现场会，23个社区党组织负责人参加会议。会议组织与会人员参观安宜镇南园社区“侨之家”活动中心，学习新形势下做好社区侨务工作相关文件精神。（顾　芹）

■南园社区获批“全国社区侨法宣传角”　2014年，安宜镇南园社区在县外侨办指导下做好归侨侨眷、海外留学生眷属、在宝应县外籍人士服务工作，着力打造社区“侨之家”活动中心、“侨法宣传角”等法制宣传阵地。12月，安宜镇南园社区被国务院侨务办公室命名为“全国社区侨法宣传角”示范社区。（顾　芹）

■接待日本厚木市GP少年足球访华团　3月23—24日，日本厚木市GP少年足球访华团一行24人第23次到宝应县访问，先后访问泰山小学、实验小学，并分别与两所小学的足球队举行友谊比赛。县外侨办认真做好该访华团在宝应期间外事服务工作。（顾　芹）

■协办“海归人才恳谈会”　5月27日，县外侨办协助安宜镇举办“海归人才恳谈会”，接待在美国留学及归国博士4人。会上，4位博士对各自研究的医学康复器材、医药、社交软件、心理学技术应用等领域项目做详细介绍；宾主双方就在人才和技术方面加强合作进行洽谈。（顾　芹）

■组织参加“世界华人学生作文大赛”　9—12月，县外侨办组织全县中小学生和归侨侨眷子女参加“第十五届世界华人学生作文大赛”，经过初步选拔，全县共有参赛作品48篇，获得一等奖学生1人、二等奖学生6人。县侨联获组织奖。（顾　芹）

行政审批

■概况　2014年，宝应县政务服务中心（以下简称“县政务服务中心”）共受理审批各类服务事项8.21万件，办结8.16万件。其中，办结投资1亿元以上内资企业项目备案（审批、核准）12项、注册资金3000万元以上内资企业注册登记39家，批准设立注册资金500万美元以上的外资企业6家，核准投资5000万元（或500万美元）以上技术改造项目备案3个，办理建筑面积1万平方米以上建筑工程许可项目31项。全年累计为企业和个人办理融资抵押贷款81.5亿元。县政务服务中心获“扬州市县级政务服务中心综合考评一等奖”“扬州市巾帼文明岗”“全县机关部门工作综合考核二等奖”；服务窗口12个受上级表彰、工作人员3人获得县“十佳服务标兵”等荣誉称号。（毛志祥）

■服务重大项目　2014年，县政务服务中心全力服务重大项目建设，建立重大项目审批“绿色通道”，开展“专窗化”服务；建立完善重大项目信息库，开展“网格化”服务；建立重大项目服务联系卡制度，开展预约代办式服务；出台《重大项目模拟审批办法》，开展超前帮办式服务；完善建设项目“一费制”，实施限时办结制度，确保办事便捷、服务高效。（毛志祥）

■“智能政务”基础信息平台建设　2014年，县政务服务中心研发、运用行政审批监察软件系统，整合政务外网、内网和部门业务专网系统信息资源，构

建“智能政务”基础信息平台。创新推行行政审批统一登记办法，通过“统一登记、凭号受理、前台收件、后台运行、限时办结、隔日回访”，实现对行政审批流程全程、实时监管，有效杜绝行政审批“中梗阻”现象。通过门户网站，向企业、部门和社会公众提供在线申报、网上交件、预约办理、咨询投诉等服务。实现所有政务服务信息数据统一纳入县政务服务中心行政审批监察管理系统，受理事项、材料审核、收费发证、内部办公、监督监管等工作全程公开网上运行。（毛志祥）

■开展窗口服务“容缺预审”　2014 年，县政务服务中心针对群众对审批事项不够了解、申报资料和相关手续不全，造成审批周期长、办事效率低情况，在 24 个部门窗口、55 个事项中启动“容缺预审”创新服务，实现材料准备与审批流程同时推进制度，让群众真正享受“特事特办”实惠。累计可容缺各类审批材料 137 份。其中，建筑工程管理服务窗口先后为 10 个工业项目建设单位实行“容缺”受理，允许补办房产证、质量报监手续，有效加快项目落地进度。（毛志祥）

■优化规费收缴服务流程　2014 年，县政务服务中心完善建设项目“一费制”，实行限时办结制度；研发运用规费收缴软件，优化收费服务系统，实施“一单式”收费。按照“预设标准、统一收费、财政开票、银行收款”原则，进行归类打捆，固化收费流程，“一表式”反映，“一单式”收取，杜绝人为操作空间。其中，行政事业性收费、政府基金、服务性收费和契税纳入刚性收费范围。（毛志祥）

■三级便民服务体系建设　2014 年，县政务服务中心全面推进县、镇、村三级便民服务体系建设，出台《关于进一步加强县镇村三级便民服务体系建设的意见》，编制《镇村便民服务工作手册》，组织开展现场督查等，对各镇（村）便民服务中心（站）的项目进驻、窗口设置和人员选派做出具体规定。组织开展镇级便民服务业务工作培训，提升基层便民服务工作业务水平。截至年底，全县 14 个镇、282 个村（社区）全部建成便民服务中心（站），并投入运行，实现便民服务全覆盖。（毛志祥）

■改革注册登记制度　3 月 1 日起，县政务服务中心对企业注册资本实行认缴制，取消企业年检制度，执行年度报告制。10 月 1 日起，在 26 个行业推行企业注册可先领取营业执照，及时开展创办筹备工作，再取得相关行政许可的“先照后证”制度，以节省企业注册登记时间、节约办事成本；实施企业注册登记营业执照和国税登记证、地税登记证、企业代码证、企业持章证“一照四证”并联审批办理流程，有效提升市场主体准入工作效率。（毛志祥）

■王炳松主持召开政务服务工作调研座谈会　3 月 24 日，县委书记、县人大常委会主任王炳松，县委常委、县纪委书记朱宋华，副县长张利率县政府法制办、县房管局、县交运局、县规划局等部门主要负责人到县政务服务中心调研指导工作。王炳松现场主持召开进一步做好政务服务工作调研座谈会。会上，王炳松做重要讲话，提出县政务服务中心要提高入驻率，打造政务服务优质平台，做到能够办事、用心办事、规范办事、能动办事；要注重授权率，提高政务服务办事效能，做到授权程度高、政策把握好、专业素质高、工作流程优；要突出满意率，提升办事效率，塑造政务服务社会形象等。（毛志祥）

■县政务服务中心新址启用　3 月 31 日，县政务服务中心新址启用对外服务。县政务服务中心新址位于江苏宝应经济开发区科技创新服务中心大厦 1～7 楼，共有入驻部门、单位 49 家，进驻各类服务事项 383 项。其中，办理行政许可、非许可审批项目 294 项，占全县行政许可、非许可审批项目 90.4%；办理许可审



9 月 10 日，黄塍镇联合村便民服务站投入运行　黄塍镇/供稿

批事项流程节点1717个、授权率90%;实现即办件率70%,办理承诺期限从按规定期限18.5天压缩为5天。房产交易、权属登记、企业注册、运政管理、户政护照办理等与群众生产生活密切关联事项整建制进驻县政务服务中心,初步实现"进一扇门,办全部事"。(毛志祥)

■谢正义一行到县政务服务中心调研　5月27日,扬州市委书记、市人大常委会主任谢正义一行到县政务服务中心调研。谢正义在服务窗口与工作人员和外地到宝应办事群众交谈了解情况,察看行政审批服务统一登记和行政权力电子监察工作现场,听取服务重大项目建设工作汇报等,对县政务服务中心工作予以充分肯定和表扬。县委副书记周玉宝等参加调研活动。(毛志祥)

■王炳松主持召开便民服务体系建设座谈会　6月13日,王炳松到县政务服务中心调研指导工作,主持召开全县政务服务体系建设调研座谈会。会上,与会人员结合工作实际充分座谈加快建设县、镇、村三级政务服务体系的意见建议。王炳松做总结发言,指出全县党的群众路线教育实践活动面向社会征求意见中,无论是企业还是基层群众都对机关部门的服务效率、办事成本、服务态度和服务质量等方面提出不少意见,需要积极整改,即知即改。新形势下,要以企业、群众和基层的需求为导向,进一步完善政务服务体系建设、提升政务服务水平。要对各镇(区)、村原有服务平台进行有机整合,加快建设县、镇、村三级一体化便民服务平台;要围绕服务效能,不断提升便民服务平台入驻率、授权率、办结率;要围绕有效运营,形成制度规范,制订完善的管理制度和考核评价制度,保证便民服务体系高效运转,要抓好镇、村便民服务体系建设的试点引领工作等。县领导朱宋华、张利,县有关部门和部分镇、村主要负责人参加会议。(毛志祥)

地方志工作

■《宝应县志(1990—2005)》验收稿修改　年初,宝应县地方志办公室(以下简称"县志办")成立由《宝应县志(1990—2005)》主编、副主编和责任编辑等组成的5人工作小组,对照扬州市地方志办公室验收专家组提出的修改意见和建议,制订修改方案,逐条分解到人,定时间、定要求、定标准,认真做好书稿资料补充和修改工作。2月,验收稿修改工作完成。(杨素娟)

■《宝应县志(1990—2005)》稿再打磨　3—12月,县志办再次组织对《宝应县志(1990—2005)》书稿的第四轮修改打磨工作。在修改打磨工作中,坚持实行主编负责制,严格掌控序时进度和质量标准,做到工作目标明确,质量标准统一,从篇目布局到章节段落,逐步解决语言风格、错别字和标点符号运用等问题,穿插完成随文插图、志首彩页、索引编辑等工作。至年底,《宝应县志(1990—2005)》出版印刷前的各项准备工作基本完成。方志出版社在审稿意见中指出:"《宝应县志(1990—2005)》为人们了解、研究宝应提供有重要价值的历史资料,'存史、资政、育人'功能极强,是一部近年来编纂较为成功、质量很高的续修志书。"(杨素娟)

政协宝应县委员会

综　述

■概况　2014年,政协宝应县委员会(以下简称"县政协")坚持团结、民主两大主题,以开展党的群众路线教育实践活动为动力,围绕推进落实"改革全面深化年、产业发展提升年、城镇化建设推进年、能力作风优化年"工作目标,广泛团结各界人士,切实履行政治协商、民主监督、参政议政职能,先后就推进服务业发展、优化经济发展环境、民生改善和城镇化建设等方面课题开展调查研究,形成专题调研报告和建议27篇。全体政协委员积极投身全县经济社会发展大局,各界别委员工作组,各镇(区)政协工作委员会(工作组)充分履行职能,积极开展调研视察、议政建言和走访慰问活动,配合做好上级政协和兄弟政协关于中、小学体育教育教学、优化财政支出结构、金融生态环境建设等相关工作专题调研视察、学习研讨活动。(马　超)

重要会议

■县政协第十三届第三次全会　1月6—8日,县政协召开第十三届第三次全体会议,全县各行各业政协委员265人和列席人员61人参加会议。县委书记王炳松在会上做题为《汇聚正能量,谋求新跨

越》的讲话，对政协宝应县第十三届第二次会议以来的工作予以积极评价，并就进一步加强政协工作提出意见和要求。会议期间，委员们听取并讨论王炳松代表宝应县委在大会上所做的重要讲话，听取并审议县政协主席秦有芳所做的工作报告，听取并审议政协常委会关于提案工作情况的报告。全体委员列席县第十五届人大第三次会议，听取和讨论《政府工作报告》等。大会期间，共征集提案195件、立案194件。1月8日，举行闭幕大会，通过县政协第十三届第三次会议决议。（马 超）



12月8日，县政协组织政协委员视察宝应经济开发区项目建设
县政协办/供稿

■**县政协主席会议** 全年县政协围绕经济社会发展的重点和人民群众关注的热点召开主席会议6次，分别就“六五”普法、农村河道整治、反腐倡廉、体育工作和全民健身活动、工业产业发展、城镇化建设“三年行动计划”实施等方面工作进行协商视察，听取县政府情况通报。（马 超）

■**县政协常委会议** 全年县政协召开常委主要会议3次。3月，县政协第十三届第十二次常委会议传达学习习近平总书记在党的群众路线教育实践活动第一批总结暨第二批部署会议上的讲话和县委党的群众路线教育实践活动动员大会精神；协商县政协2014年度工作要点。会议要求全县各级政协组织和广大政协委员要围绕全县工作中心，积极开展协商议政活动，认真开展党的群众路线教育实践活动。

6月，县政协第十三届第十三次常委会议专题协商全县服务业发展工作，常委们围绕全县服务业发展工作深入相关部门、镇（区）和企业开展调研座谈活动，建议县委、县政府通过重点发展生产性服务业、全面提升传统服务业、积极培育新兴服务业，推进各类服务业协调发展，全面提升全县服务业整体发展水平。

9月，县政协第十三届第十四次常委会议组织部分常委、委员和有关部门负责人围绕优化经济发展环境工作开展专题调研，对全县优化经济发展环境工作情况进行全面调查了解，并专程赴山东省、浙江省等地考察学习，形成较为翔实的调研报告，建议县委、县政府认真落实扬州市委、市政府关于净化企业发展环境的文件精神，通过精心打造优良的政务环境、服务环境、法治环境、政策环境，扎实有效地推进全县发展环境建设。（马 超）

重要活动

■**委员活动** 2014年，县政协组织全体委员和在宝应县的市政协委员13人，以服务推进“改革全面深化年、产业发展提升年、城镇化建设推进年、能力作风优化年”为主题开展内容丰富、形式多样的活动。全体县政协委员围绕建设实力宝应、形象宝应、和谐宝应、效率宝应“四个宝应”目标，工业产业发展和重大项目建设，民生改善和社会管理创新，民生实事工程等工作，深入镇村、园区、企业和社区，开展调研、视察、走访、议政活动。同时，各界别委员发挥自身优势，面向基层群众开展法律政策宣传咨询、卫生医疗服务、科技知识指导、文化艺术下乡等活动。全年县政协举办“主席接待委员活动”5次，约请委员60人次，听取委员对全县经济社会发展的意见和建议，交流委员工作和履职情况，了解委员心声；组织委员视察县法院、县检察院、县住建局、县水务局、县科技局、县教育局、县卫生局等单位工作；组织委员120人参加“点述点评”、电视问政、“三位一体”效能监察活动，参与全县“三服务满意部门”“三服务满意执法大队（单位）”评选活动；引导委员开展送科技、送卫生、送文化进农村、进社区、进企业活动，参与扶贫济困、慈善捐赠等社会公

益事业。27 个委员小组积极组织委员开展调查研究活动，加强与界别群众联系，了解和反映民情民意。举办全县政协委员培训班，邀请江苏省政协委员会领导和省委党校教授做人民政协履职知识和当前经济形势专题报告，拓宽委员视野，提高履职水平。（马　超）

■文史工作　2014 年，县政协文史和学习委员会组织专门力量挖掘、撰写和编发文史资料，撰写完成《宝应县政协党史》，编辑出版全面解读宝应历史文化的书籍《宝应史话》，全书 30 万字。根据省市政协部署，积极收集整理宝应抗战史料，共完成撰写文章 11 篇、3 万多字，其中部分文章经市政协筛选后，向省政协报送。（马　超）

■耿乃凡到宝应县调研中小学体育教育工作　5 月 8—9 日，江苏省政协委员会常委、省政协教育文化委员会主任耿乃凡率调研组到宝应县，专题调研中小学体育教育工作。调研组一行广泛听取宝应县教育主管部门、中小学校教师代表、学生代表意见和建议，先后察看县实验小学、画川高级中学、安宜高级中学等学校体育教育情况，对宝应县中小学体育教育工作予以高度评价，希望宝应县总结经验，巩固成果，持续推进；呼吁提高全民健康意识，改革创新提高中小学体育教育水平，促进青少年的健康成长；表示要将调研中收集的相关意见和建议分类汇总并形成报告提交江苏省政府，作为省政府决策参考依据。副县长杨洪国、县政协副主席王松年参加调研活动。（马　超）

重点提案

■概况　2014 年，县政协把提案办理摆上政协工作重要位置，采取编印提案参考选题、强化集体提案征集、把好立案审查关口等方式，进一步改善提案结构，提高提案质量。坚持重点提案县长领办、政协主席督办、主席会议听取提案办理情况通报制度，提高提案办理实效。召开重点提案办理工作交流推进会，实现重点提案政协委员与承办部门零距离沟通交流，有力促进提案办理工作。组织政协委员改进工作方式，通过联合走访与单独走访相结合，了解情况与指导协调相结合，总结经验与宣传引导相结合，促进提案办理整体水平提升。县政协第十三届第三次会议期间，向县政府提出的“规范物业管理”“加快停车场规划建设”“提高五保户供养标准”等提案交办后，县政府和有关部门迅速进行专题研究，出台相关政策措施，及时组织实施和办理，得到委员们高度评价。县政协第十三届第三次会议共收到委员提案 195 件，立案交办 194 件，交办提案办复率 100%，委员满意和基本满意率 100%。（马　超）

■关于“提升企业科技创新水平”提案　县政协第十三届第三次全体会议期间，工商联组委员提出“提升企业科技创新水平”提案。该提案得到县政府积极采纳，科技部门从培育企业科技项目、推进产学研紧密结合、实施知识产权战略、加强研发中心建设、推动科技服务业发展和完善激励创新机制等方面入手，着力推动企业创新转型。全县全年创成国家“高新技术企业”11 家，省“高新技术产品”75 个。（马　超）

■关于“妥善解决小微企业融资难问题”提案　县政协第十三届第三次全体会议期间，部分委员提出“妥善解决小微企业融资难问题”提案。该提案得到县政府高度重视，县政府及有关部门迅速组织办理，金融部门积极运作，引进中国光大银行在宝应县设立分支机构；新增柳堡镇“艳阳天农村小额贷款公司”、山阳镇“汇晶农村小额贷款公司”，筹建安宜镇“科技农村小额贷款公司”；在全省率先建立“金融超市”并正式运营，全县小微企业融资渠道得到拓宽。（马　超）

■关于“加强交通法规宣传，改善交通环境”提案　县政协第十三届第三次全体会议期间，针对城区主干道日益突出的交通拥堵等问题，部分委员提出“加强交通法规宣传，改善交通环境”提案。县文明办、县公安局、县住建局、县城管局等部门通力协作，通过开展“社会主义核心价值观宣传”“百名交警进社区”“文明志愿交通岗”活动，以及改善道路基础设施等，市民文明交通意识得到增强，交通拥堵情况得到缓解。（马　超）



5 月 19 日，县政协主席秦有芳（中）为广洋湖镇党员干部上党课　　县政协办/供稿

中共宝应县纪律检查委员会

综　　述

■概况　2014 年，全县纪检监察组织贯彻落实“转职能、转方式、转作风”要求，认真履行监督责任，切实加强机关作风建设，从严正风肃纪，党风廉政建设和反腐败工作取得新的进展和成效。县委出台惩治和预防腐败体系建设、落实党风廉政建设党委“两个责任”（主体责任、纪委监督责任）、“一案双查”（查处案件中既追究违纪违法行为当事人责任，又倒查追究相关领导责任）等规范性文件。中共宝应县纪律检查委员会（以下简称“县纪委”）注重纠建并举，组织经常性明察暗访活动，及时查处、曝光发现的违纪问题；全年接受反映党员干部问题信访举报 571 件、比上年增长 77%，查办中央巡视组、江苏省委巡视组转交办理的信访件 183 件；保持反腐高压态势，全年共立案 169 件、比上年增长 14%；强化用权监督，规范权力运行，开展“三重一大”事项（重大问题决策、重要干部任免、重大项目投资决策、大额资金使用）立项监督，落实“三直接”（直接面向群众服务、直接分配财政资金、直接接触工程建设）岗位操作规范，推进镇（区）、部门和项目资金“三位一体”巡察，深化农村民利、民权“大监督”机制建设；突出教育倡廉，结合群众路线教育实践活动，全面推进党风廉政教育，开展“5·10”思廉日、“12·9”国际反腐败日主题教育活动和违纪违法案件警示教育，组织廉政文化“六进”活动，努力以良好的党风政风带动社风民风。宝应县党风廉政教育举措和成效的典型经验被中央党校《学习时报》刊载。　（倪志文）

■县第十一届纪律检查委员会第四次全体会议　2 月 13 日，中共宝应县第十一届纪律检查委员会第四次全体会议在县行政会议中心召开，县委书记王炳松出席会议并做重要讲话。会议听取县纪委常委会工作报告，明确年度党风廉政建设和反腐败工作的任务要求，主要是大力加强纪律建设，维护党的集中统一；深入落实中央八项规定，持之以恒狠刹“四风”；坚持以零容忍态度惩治腐败，坚决查处违纪违法案件；强化权力运行监督制约，更加科学有效防治腐败；紧紧围绕发展大局，切实优化经济发展环境；时刻牢记“打铁还需自身硬”，以更高标准加强纪检监察干部队伍建设，为改革和发展新局面提供坚强纪律保证。　（倪志文）

■落实党风廉政建设责任制　3 月，县委出台《关于落实党风廉政建设党委主体责任、纪委监督责任的实施意见（试行）》，并相应出台《惩治和预防腐败体系建设任务分解方案》，明确在党风廉政建设中党委主体责任和纪委监督责任的基本内涵和具体要求，分解细化责任分工，建立健全责任落实的问责机制。　（倪志文）

■出台《关于实施“一案双查”的暂行办法》　3 月，县委出台《关于实施“一案双查”的暂行办法》，推动党组织主体责任、纪检组织监督责任和领导干部业务工作及党风廉政建设“一岗双责”落实到位。10 月，组织部分镇和部门党委（党组）、纪委（纪检组）负责人座谈研讨“两个责任”落实的思路措施，提高抓好“两个责任”落实的自觉性，明确基层党组织专职纪委书记不再分工与纪检监察业务无关的工作。12 月，县委、县政府领导带队对各镇（区）、各部门落实党风廉政建设责任制和惩防体系建设情况进行检查考核，形成反馈意见，督促各单位整改存在的



2 月 12 日，县纪委、县监察局召开通报案件查办情况新闻发布会
县纪委/供稿

问题，确保“两个责任”落到实处。（倪志文）

■推进“开门办纪检” 2014年，县纪委和县监察局先后于2月12日、5月14日、7月11日召开邀请部分县党代表、人大代表、政协委员、市民观察团成员和新闻媒体参加的新闻发布会，点名道姓通报曝光党员干部23人违纪违法和违反作风建设规定的典型案例，通报议事协调机构清理精简情况，通报纪检监察机关查办案件工作有关情况；公布群众举报党员干部违法违纪问题的渠道，推进纪检监察工作主动接受社会监督，及时听取群众意见、建议，最大限度扩大群众知情权、参与权与监督权，激发和调动社会力量深入开展反腐。7月14日，县纪委向县政协主席会议通报开展党风廉政建设和反腐败工作情况。（倪志文）

■纪检监察队伍建设 2014年，县纪委和县监察局切实加强纪检监察队伍建设，开展培养年轻干部“青蓝结对”工程，选送年轻干部参加上级纪委组织的培训30余人次。加强内部监督管理，出台《纪检监察干部提醒约谈办法》等规定，严明案件办理、案情保密等纪检工作纪律，努力树立忠诚、干净、担当的纪检监察干部形象。（倪志文）

监督与纠风

■农村“大监督”机制建设 2014年，县纪委突出民利、民权监督，出台《关于深化农村“大监督”机制建设的意见》《农村“民利监督”“民权监督”工作操作规程》《农村党风廉政建设八大核心事项监督规范》，形成“大监督”机制建设的制度体系，构建民权、民利监督网，选择“大监督”机制建设试点村31个，定期现场督查指导，推动载体建设、制度执行、规范用权，以点带面推进农村党员干部转变工作作风，有效落实农村党风廉政建设责任制。（倪志文）

■“反浪费反奢侈”专项行动 2014年，县纪委开展“反浪费反奢侈”专项行动，全年审计23个镇（区）、部门因公出国（境）经费、公务车购置及运行费、公务招待费“三公”经费使用和预算执行情况，实现全县机关部门“三公”经费开支明显下降，形成机关作风建设风清气正新常态。（倪志文）

■作风建设 2014年，县纪委、县监察局坚持从严管理党员干部，认真执行县委《关于切实改进作风、密切联系群众的意见》，通过细化工作规范，定期约谈党员领导干部、组织村级干部“勤廉指数”测评、执行公职人员操办婚丧喜庆事宜申报制度等，强化党员干部廉洁自律和效能作风监督。全年约谈党员领导干部24人次，副科级以上领导干部报告重大事项60人次，党员干部主动上缴廉政账户款项72.3万元。加强作风督查，通过明察暗访及时查处、通报各类违纪问题47个、问责24人次，在县电视台编播《观察》栏目46期。巩固拓展群众路线教育实践活动成果，持之以恒推进党员干部作风建设，狠抓机关效能建设，开展“慵懒散、不作为、乱作为”专项治理工作，全县党员干部作风持续好转。（倪志文）

■优化发展环境 2014年，县纪委和县监察局细化分解落实7个方面40项重点工作任务，切实解决企业发展面临的突出难题。开展“减负助企专项行动”，规范行政事业单位收费行为，公布3大类59个部门140大项收费项目及标准；牵头相关单位对19家涉企社团和30个中介机构开展专项治理，规范涉企组织和中介机构管理、收费行为，受理涉企问题举报投诉38件次，帮助企业协调解决问题21个；开展优化涉企执法环境“点述点评”活动，组织8家涉企执法单位负责人公开述职，并接受企业代表现场质询和满意度测评；出台《宝应县涉企行政执法暂行规定》，强化涉企执法行为查处，全年依法查处行政执法投诉12起；组织相关部门负责人开展“服务企业园区行”活动。年底，组织企业和服务对象评选“三服务满意部门”和“三服务满意执法大队（单位）”，评选出2014年度全县“三服务满意部门”10个、“三服务满意执法大队（单位）”10个。（倪志文）

案件查处

■概况 2014年，县纪委和县监察局加大案件查处力度，出台《重点问题线索分析和处置工作议事规则》，对案件线索处置范围、分析方法、处置方式、强化监督、工作纪律等12个方面的内容进行规范和明确，加强和规范重点问题线索的管理工作，夯实案件查办工作基础。全年共立案169件，其中科级干部案件10件、经济案件41件、要求有关人员在规定时间、规定地点就调查事项所涉及问题做出说明“两规”案件4件，被移送司法机关处理11人，集中查办卫生、教育系统和热点岗位的大要案件2件，连续第三年获“扬州市查办案件考核第一名”。（倪志文）

■信访举报案件查处 年初，县纪委和县监察局出台《关于提高信访举报初查初核质量和效率的十条

意见》，推行直查快报制、线索会商制、全员办信制、督办通报制、签字背书制等办案制度，对重要信访举报问题进行集中分析研判、明确处置办法，对调查中遇到的问题和处理意见进行集体审核把关，对上级纪委交办的信访举报件和重要问题线索实行提级办理、优先办理，及时调查处理、核实澄清群众举报反映党员干部违纪违法问题，减少重复上访和越级上访。全年办结反映党员干部问题的信访举报474件、办结率83%，其中中央巡视组、江苏省委巡视组转交办理的信访件均按要求进行认真调查、反馈和整改。（倪志文）

■**警示案例**　2月，县纪委对氾水镇中心卫生院院长吴万来贪污受贿案件进行立案查处。经查，2006年7月至2011年4月，吴万来在担任鲁垛镇卫生院院长期间，利用职务上便利，先后收受孙某某、傅某某所送贿赂款合计人民币48万余元，并为其谋取利益。7月，吴万来因受贿罪被县人民法院依法判处有期徒刑7年，并处没收财产5万元。是年，吴万来被开除党籍和公职，并注销职业医师证书。

4月，县纪委对县职教集团副校长（主持工作）王步勇贪污受贿案件进行立案查处。经查，王步勇在担任氾水高级中学校长期间，利用职务上便利，于2005年至2012年期间先后多次收受多人贿赂的财物共计人民币61.5万元，并对相关工程承建商给予关照。11月，王步勇因受贿罪被县人民法院依法判处有期徒刑8年，并处没收财产5万元。是年，王步勇被开除党籍和公职。

9月，县纪委对氾水镇劳动保障所所长姜仁进贪污受贿、挪用公款案件进行立案查处。经查，姜仁进在任氾水镇劳动保障所所长期间，于2013年5月至2014年8月期间利用职务之便，采取虚假报支、截留等手段，将合计人民币285万余元公款占为己有；利用职务之便，收受他人所送财物折合人民币1.4万元，并为他人谋取利益。12月，姜仁进被开除党籍，移送司法机关进一步审理。（倪志文）

民主党派　工商联

民建宝应县支部

■**概况**　截至2014年年底，中国民主建国会扬州市委员会宝应县支部委员会（以下简称“民建宝应县支部”）共有会员21人，比上年增加6人。全年组织会员积极开展参政议政调研活动，“爱心书屋”进校园活动，慰问困难家庭活动等。民建宝应县支部开展“爱心书屋”进校园活动的信息报道被中共江苏省委统战部《挚友》杂志采用。（潘　春）

■**参政议政**　2014年，民建宝应县支部重视发挥会员参政议政作用，组织会员分别到黄塍镇、望直港镇和部分重点企业开展调研活动，在县政协第十三届第三次会议上提出集体提案和个人提案共10件，其中集体提案3件、个人提案7件，立案交办10件。（潘　春）

■**“爱心书屋”进校园活动**　5月30日，民建宝应县支部组织会员到县特殊学校开展“爱心书屋”进校园活动，向该校部分困难学生捐赠图书200册及部分学习用品，总价值6000余元。（潘　春）

■**组织新会员参观冷遹纪念馆**　11月1日，民建宝应县支部为强化新会员理想信念教育，由主委孙芸霞、副主委潘春带领新会员一行8人，到位于镇江市的中国民主建国会江苏省委员会爱国爱会教育基地——冷遹纪念馆参观，学习著名民主人士冷遹爱国爱会高尚情怀，坚定接受中国共产党领导、参政为民的满腔热情，无私奉献、求真务实的崇高精神，努力提升自身素质，以更大的热情和信心投入工作。（潘　春）

■**开展“思源工程”活动**　12月26日，民建宝应县支部组织会员到黄塍镇开展“思源工程”活动，先后慰问该镇徐甸村、渔桥村失独困难家庭5户，分别送去慰问金和生活用品，总价值4000元。（潘　春）

九三学社宝应县支社

■**概况**　截至年底，九三学社扬州市委员会宝应县支社委员会（以下简称“九三学社宝应支社”）共有社员14人，支社班子成员4人，曹惊雷任主委，季文彬、卢海燕、肖章凤任支委，其中肖章凤任驻会副主委。全年九三学社宝应支社积极履职尽责，在参政议政、民主监督、社会服务、组织建设等领域取得显著成绩，先后组织开展镇卫生人才队伍建设专题调研活动、专家社员结对大学生村官活动、慰问女大学生村官活动、选派8人赴无锡参观王选纪念馆活动、选派2人参加九三学社江苏省委员会组织的全省社情民意信息培训班活动等，九三学社宝应支社社会知晓度、影响力得到有效提升。（竹　筠）

■**参政议政**　2014年，九三学社宝应支社组织社员

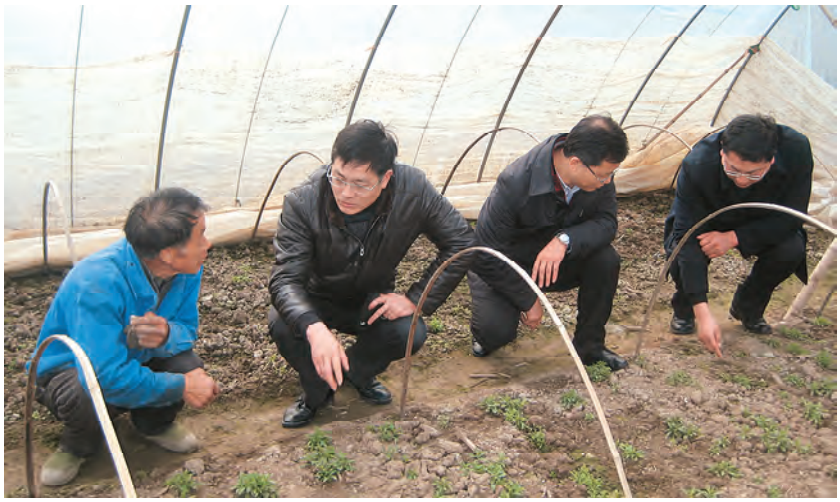

3 月 8 日，九三学社宝应支社组织“科技支农专家行”活动指导大棚种植技术　　县九三学社/供稿

围绕经济社会发展中心，深入开展调查研究活动，积极向地方党委、政府建言献策。11 月份，组织全体社员到射阳湖镇卫生院、宝应县第二人民医院等基层卫生部门，就全县卫生人才队伍现状、存在问题和对策等开展调研活动，撰写出《立足实际，创新举措，全面加强乡镇卫生人才队伍建设》调研文章，并在县政协大会上书面发言。调研报告获得县委相关领导肯定和重视。九三学社宝应支社有县政协委员 7 人，全年共提交提案 10 份，其中社员许景亮提交的《关于拓宽泰山桥，缓解城区交通堵塞的建议》提案引起县政府高度重视，被纳入 2014 年度县政府为民办实事工程，及时组织实施，年内建成交付使用。　　（竹　筠）

■召开第一届第二次会议　2 月 22 日，九三学社宝应支社召开第一届第二次全体成员会议。曹惊雷主持会议，组织全体成员学习《中共中央关于进一步加强中国共产党领导的多党合作和政治协商制度建设的意见》，观看《中共江苏省委贯彻落实〈中共中央关于全面深化改革若干重大问题的决定〉的意见》电视专题片，讨论九三学社宝应支社关于调研论文、新闻宣传和社情民意信息工作奖励办法，做 2013 年度工作总结，部署 2014 年度主要工作等。会上，表彰 2013 年度成绩突出优秀社员 2 人，县政协社会法制委员会主任钱昌龙应邀做“正确开展专题调研、撰写社情民意”调研文章培训辅导。县委统战部副部长沈文辉出席会议并讲话。　　（竹　筠）

■开展“科技支农专家行”活动　3 月 8 日，在九三学社扬州市委员会支持下，九三学社宝应支社联合县委统战部，举办“科技支农专家行”活动，邀请江苏省家禽科学研究所专家黎寿丰，里下河农科所教授惠飞虎到宝应县西安丰镇，与女大学生村官王君、仲银梅开展科技结对帮扶活动，为大学生村官服务新农村提供科技智力支撑。活动期间，两位专家就水面圩塘沟渠边农作物品种选择、调整农业产业结构、提高大棚葡萄生产效益等相关话题，与女大学生村官、镇农科站负责人及部分农民进行面对面交流，并深入当地甜叶菊试种基地现场，对甜叶菊易发生的病虫害进行现场号脉指导。临行前，黎寿丰、惠飞虎分别向帮扶对象王君、仲银梅赠送农业科技书籍。　　（竹　筠）

■编发《工作简报》　3 月 12 日，九三学社宝应支社《工作简报》第一期编发，设有《工作动态》《专家简介》《工作简讯》等栏目，刊载信息 9 条，向社会各界推介九三学社工作动态，展示社员行业专家和优秀社员风采等，为社会各界全面认识九三学社、了解九三学社、关心九三学社提供新平台。　　（竹　筠）

■组织参观王选事迹陈列馆　4 月 25—26 日，在九三学社扬州市委员会统一组织下，九三学社宝应支社社员 8 人随团赴无锡市，参观“九三学社江苏省委员会思想教育基地——王选事迹陈列馆”。王选（1937 年 2 月 5 日—2006 年 2 月 13 日），生前为中国科学院、中国工程院两院院士，全国政协副主席。参加参观活动社员表示，要以王选为榜样，“奋斗一生，创新一生，奉献一生”，强化意志，坚定信仰，为“九三”事业尽职尽责。　　（竹　筠）

县工商业联合会

■概况　2014 年，宝应县工商业联合会（以下简称“县工商联”）有会员企业 2392 家，镇（区）工商联分会 15 个。全年县工商联（总商会）围绕经济工作大局，服务民营经济健康发展，充分发挥工商联组织对非公有制经济人士“团结、教育、引导、服务”作用，在全县民营企业家中大力开展理想信念教育，调动民营企业家政协委员参政议政积极性，组织开展慈善“光彩事业”活动，扎实推进异地宝应商会建

设,聘请宝应地税局等9个部门负责人作为全县民营企业发展服务顾问。县工商联被扬州市工商业联合会授予“2014年度先进单位”“参政议政工作先进单位”“经济服务工作先进单位”等荣誉称号,连续第三年获得“扬州市工商联系统目标考核第一名”。(张冠亚)

■搭建招商引资平台 年初,县工商联出台《关于加强异地商会招商引资工作意见》,鼓励宝应籍在外地企业家回乡投资创业或招引客商到宝应投资。4月4日,县工商联召开招商引资推介会,有9个地区的宝应籍在外地企业家38人参加活动。6月10日,县工商联联合镇江市宝应商会,在镇江市为宝应经济开发区组织招商引资专场推介活动,镇江市15个商会、200家会员企业出席活动,并参加项目洽谈。(张冠亚)

■捐资助学助困活动 2014年,县工商联继续组织民营企业家参加慈善“光彩事业”活动,重点组织扬州市宝应商会、镇江市宝应商会、南京市宝应商会、上海市宝应商会回乡扶贫助学救困,共筹集捐款100万元。(张冠亚)

■促进中小企业银企合作 3月,县工商联与江苏银行股份有限公司宝应支行签订战略合作协议,双方负责人组成服务小组,先后深入30家会员企业调查摸底,为6家会员企业提供贷款2000万元。(张冠亚)

■召开第十三届第三次执委会 4月2日,县工商联召开第十三届第三次执委会,会议总结县工商联2013年工作,安排部署2014年工作。县委常委、县委组织部部长王友芳出席会议并讲话,县委统战部副部长、县工商联副主席汪济洋做执委会工作报告。会议增补副会长1人、常务委员3人、执行委员12人。浙江省方太集团有限公司创始人茅理翔应邀到会做“中国特色现代家族制管理模式”专题讲座。(张冠亚)

■异地商会建设 5月18日,昆明市宝应商会正式成立,这是继上海市宝应商会、扬州市宝应商会、南京市宝应商会、镇江市宝应商会之后成立的第五家异地宝应商会。昆明市宝应商会会长由云南省拓普房地产集团有限公司董事长陶建担任,共有会员企业60家。6月,县工商联协助做好上海市宝应商会成立三周年、镇江市宝应商会成立一周年庆典活动相关服务工作。(张冠亚)

■民营企业新生代教育培训 9月,选送民营骨干企业新生代2人参加“全省民企千人后备人才”培训班。11月14日—17日,组织民营企业新生代20人到浙江省宁波市,参加由中华全国工商业联合会、中国民营经济研究会指导,浙江大学管理学院、家业长青接班人学院、诺亚财富联合主办的“2014国际家族企业论坛”,并组织学习“方太标杆”活动。县工商联先后成立民营企业新生代“创未来读书会”,建立“青蓝心语”微信群,向民营企业新生代免费赠送《CEO的秘密》等企业管理书籍,建立民企新生代人才库,共80人。(张冠亚)

■宣传民企发展典型 全年县工商联在《宝应日报》开办《商界》专栏6期,在县广播电台开办《工商联之声》栏目,与宝应电视台联办《天南地北宝应人》栏目,利用宝应县总商会“手机报”短信服务平台及时报道民营企业家先进典型、镇(区)工商联分会服务企业发展先进事例等。(张冠亚)



5月18日,昆明市宝应商会成立 县工商联/供稿

社会组织

She Hui Zu Zhi

群众团体

县总工会

■概况　2014年，宝应县新建基层工会304个，其中外资企业工会11个、联合基层工会12个，涵盖企业197家，发展会员1.1万人，累计有基层工会1975个、会员14.7万人。宝应县总工会组织职工开展建功立业、万名职工参加技术练兵、千名职工参加各类技能竞赛等活动，成立省“劳模工作室”1个、县“金牌工人工作室”1个。搭建职工权益维护平台，在全市率先成立镇（区）劳动保护片区服务站，15个镇（区）便民服务中心全部开设职工帮扶服务窗口，工资集体协商工作获“江苏省专项考核一等奖”。开展生活、医疗、法律援助、子女就学、技能培训“五大援助行动”，帮扶服务困难职工950人次。组织评选劳动模范和先进典型，全年选树省、市、县“工人先锋号”“五一劳动奖章（奖状）”先进集体50个。县总工会获“2014年度扬州市工会系统工作考核一等奖”。（李婷婷）

■基层组织建设　2014年，县总工会推进基层工会主席直选工作，实现全县50人以上企业新建、改选工会直选率90%。开展“争创模范职工之家、争做优秀工会干部”“活力基层工会”等创建活动，获评市“活力基层工会”29个，县“活力基层工会”40个。开展“寻找职工信赖的娘家人”活动，选树优秀基层工会干部典型6人。（李婷婷）

■技能培训竞赛　2014年，县总工会承办扬州市“宝应华美达杯”客房服务员职业技能竞赛；主办“晨光杯”电焊工、“包天下杯”中式面点师、“盛银杯”水晶工艺品制作工、“银河杯”抹灰工、“凡品杯”缝纫工等5个工种县级技能竞赛，共有选手300人参赛；组织参加镶贴工、混凝土驾驶员、客房服务员等工种市级技能竞赛，共有选手83人参赛，其中获晋升职业资格等级48人。全县各镇（区）、各级工会结合区域产业特色先后举办压路机驾驶员、电焊工、缝纫工、注塑工等30个工种技能竞赛活动，累计参赛选手1200人；举办玻璃彩绘、工艺品雕刻、电焊、喷漆等20个工种的职业技能培训班380期，培训职工3.8万人次。（李婷婷）

■班组建设　2014年，县总工会继续开展创建学习型、创新型、环保型、效益型、和谐型、安康型“六型班组”竞赛活动，创成达标班组123个。全年获命名省“工人先锋号”2个，分别是扬州赛尔达尼龙制造有限公司滑轮车间、扬州市宝应地方税务局第三税务分局；获命名市“工人先锋号”9个、县“工人先锋号”37个。（李婷婷）

■评选劳模先进　2014年，通过推荐评选，江苏迅达电磁线有限公司李顺心、宝胜集团有限公司赵亮、扬州新奇特电缆材料有限公司陈金兰、宝应县广洋湖镇桥头村高桂祥、扬州尼尔工程塑料有限公司张爱臣、江苏省宝应中学潘文新、宝应县科技局朱慧等7人获评“扬州市劳动模范”；宝应县总工会姚云成、宝应县夏集镇郭桥小学万绘等2人获得“江苏省五一劳动奖章”；江苏天宇建设集团有限公司刘丰铭获得“扬州市五一劳动奖章”；县公安局干警李树干获评“江苏省文明职工”，万绘、陈健获评“扬州市文明职工标兵”，县供电公司获得“江苏省五一劳动奖状”；“刘先知花木培育应用技术创新工

作室”获批省“劳模创新工作室”。全年县总工会组织市级以上劳动模范 8 人参加疗养休养，共发放劳模特殊困难补助、春节慰问金、荣誉津贴等“三金”36.9 万元。（李婷婷）

■劳动保护 2014 年，县总工会加强安全监控体系建设，组织职工 6000 人参加各级工会举办的安全学习培训；与县安监局联合开展“安康杯”竞赛活动，组织职工 5 万人参加活动；表彰县“安全生产优秀班组”20 个。开展“企业劳动保护工作合格示范工会”创建活动，创成县“合格工会”252 个，占全县生产型规模企业 80%；创成市“示范工会”65 个，占全县生产型规模企业 20%。组织职工参加“安全在我心中”为主题的排查身边隐患合理化建议活动，共收到合理化建议 105 条，排查整治事故隐患 136 个。全县各级工会筹集慰问金 40 万元，组织开展夏季送清凉、送安全、送法律“三送”活动，慰问一线职工 3000 人。（李婷婷）

■工资协商工作获省一等奖 2014 年，县总工会着力推进工资集体协商工作，先后组织“春季要约”“冬季要约”活动。截至年底，实现全县 50 人以上企业 276 家全部开展独立协商。全县签订企业独立协商文本 276 份、区域协商协议文本 16 份、行业协商协议文本 5 份，覆盖企业 737 家、占全县 50 人以上正常运行企业总数 100%，并实现协议履约率 100%、职工代表大会审议率 100%、县人社局审查率 100%、县总工会备案率 100%。同时，选树培育工资集体协商示范点县级 8 个、镇（区）30 个。县总工会获得“江苏省总工会工资协商工作专项考核一等奖”。（李婷婷）

■企业民主制度建设 2014 年，全县企事业单位职代会建制率 95%、企务公开制度建制率 95%，区域、行业职代会建制率 100%。确定“江苏省企业协商民主典型培育点”企业 2 家，分别是江苏尼尔工程塑料有限公司、江苏钧骋车业有限公司；确定“扬州市职代会建设示范点”企业 3 家、“宝应县职代会建设示范点”企业（单位）18 家。10 月 30 日，“全省职代会制度规范化建设现场经验交流会”在南京召开，县总工会负责人在会上做《依据四个原则选好议题，确保区域职代会取得实效》交流发言。（李婷婷）

■困难职工帮扶 2014 年，县总工会针对困难职工不同情况分别开展生活、医疗、助学、就业、法律援助等专项救助。全年组织走访慰问一线困难职工家庭 651 户、县级以上劳模 95 人，发放困难职工慰问金 54.3 万元；向困难职工子女 68 人发放“金秋助学金”13.04 万元，向患重大疾病职工 33 人发放医疗救助金 8.7 万元，向困难职工 19 人集中发放法律援助金 2.2 万元；帮扶困难职工家庭大学生子女和下岗失业人员成为创业示范典型 5 人。建立新一轮互助救济会，全县共有入会企业（单位）193 家、职工 2.5 万人，比上一轮增加 5000 人，每年增加职工困难救助资金 70 万元。（李婷婷）

■工会干部培训 全年举办工会干部季度讲坛 4 次，参训人数 500 人次。其中，组织工会干部 46 人参加县总工会、浙江大学联合举办的“创新思维与能力提升培训班”；举办各镇（区）工会干部培训班 15 期，参训人数 450 人次；县、镇两级共培训工资协商指导员 480 人次；选送基层工会主席 10 人参加江苏省总工会集中培训，选送基层工会干部 5 人参加扬州市总工会在中国人民大学举办的“创新能力培训班”。（李婷婷）

■普法维权 2014 年，县总工会先后开展“劳动法律宣传服务月”“12351 维权行动周”活动；建立工会法制宣传基地，组织劳动法律咨询、法律培训、送法进企业等活动 50 场次，为职工做好事、办实事 15



10 月，县总工会举办弘扬社会主义核心价值观演讲比赛

县总工会/供稿

件;组织基层工会走访服务企业 32 家,发放宣传材料 3700 份,接待咨询群众 400 人次;加强基层工会劳动争议调解组织、劳动法律监督组织建设,聘任劳动关系信息员 340 人,选聘培训"江苏省工会劳动法律监督员"820 人,覆盖面达 95%,申办企业工会《工会社团法人资格登记证》200 家,实现 25 人以上独立基层工会法人登记率 70%。县总工会进驻县政务服务中心为职工维权提供"一站式"服务,参与劳动争议案件仲裁庭审 10 次、调解 45 次,向困难职工提供法律援助 19 人次。(李婷婷)

■**职工文化建设** 2014 年,县总工会组织义工教授讲座、道德讲堂 14 场,参加职工 3000 人次;开展"职工大舞台"、职工读书节等活动 80 场(次);在《宝应日报》开设"中国梦·劳动美"宣传专栏,与县委宣传部联合举办"中国梦·劳动美,弘扬社会主义核心价值观"演讲比赛;举办"苏美达杯"职工篮球赛、"亿丰杯"职工足球赛,组织职工书画爱好者 8 人、书画作品 8 幅参加扬州市总工会举办的职工书画展,培育省、市、县"职工书屋"示范点 11 个。宝应县组队代表扬州市参加省运会职工部围棋比赛获道德风尚奖(团体)。(李婷婷)

■**举办焊工十大能手电视擂台赛** 4 月 27 日,县总工会在扬州晨光特种设备有限公司举办庆"五一"焊工十大能手电视擂台赛,全县有选手 39 人参加初赛,经过激烈比拼,有选手 10 人参加决赛。县总工会首次通过县电视台播出决赛现场,让广大群众观看一线职工风采和高超的职业技能,激发广大职工"学技术、比技能、创一流"激情。(李婷婷)

共青团宝应县委员会

■**概况** 2014 年,团县委坚持"以服务促发展,以活动求活跃,以作为求地位"定位,围绕组织青年、引导青年、服务青年、维护青少年合法权益"四大职能"开展各项工作。截至年底,全县有基层团委 49 个(含县级机关、江苏宝应经济开发区团工委各 1 个),团总支 39 个,基层团支部 1053 个,有团员 60982 人、比上年增加 818 人。团县委组织撰写的《宝应县青少年心理健康教育工作开展情况调研报告》被共青团中央评为"区县级优秀调研报告"。团县委获得"'圆梦大学·筑梦人生'江苏省希望工程圆梦行动十周年最佳组织奖""全市共青团工作年度考核一等奖第一名""全县机关部门工作综合考核二等奖"。宝应县"十佳少先队员""十佳少先队辅导员"双"十佳"评选表彰活动被少先队江苏省工作委员会评为"2013 年度少先队工作优秀项目"等。全县新创成"全国'五四'红旗团支部"1 个、"江苏省'五四'红旗团委"2 个、"江苏省'五四'红旗团总支"1 个,获批扬州市"青年文明号"3 个、市"青年文明号"先进集体 2 个、县"青年文明号"17 个。组织评选并授予县"青年岗位能手"称号 63 人。(张英杰)

■**"青春信仰"工程** 2014 年,团县委组织实施"青春信仰"工程,开展社会主义核心价值观教育活动,组织青少年 10 万人参加"红领巾寻访宝应精神""争当江苏好少年""扬州梦、少年情"等主题教育活动。组织团干部 56 人及"青年文明号"负责人 15 人赴井冈山参加红色培训活动;开展"村官的一天"实训活动,创新开展"入户调研 + 自制农家饭 +6 千米实训"培训活动;开展宝应县第二届"十佳大学生村官"、县"文明好少年"评选表彰活动等。(张英杰)

■**"青春活力"工程** 2014 年,团县委加强团干部学习培训,制订《全县团干部学习制度》,定期分片区召开团干部学习会、思辨会,拓展工作思路,提升全县团干部工作活力。围绕更好服务城乡广大青年,先后举办"和谐金融,银行消费与安全""3·15"金融消费维权视频宣传培训活动、"一见青心、缘定典尚"青年交友联谊活动、"宝应农商银行杯"全县青年篮球挑战赛暨篮球宝贝风采大赛活动、"印象宝中"第九届红五月艺术节暨纪念共青团建团 92 周年汇报演出活动、"街"力梦想街舞精英挑战赛活动、第二届"文峰杯"宝应最强音全民 K 歌赛活动、"大学生村官中秋联谊"活动、"为青春喝彩、让城市出色"宝应青年千人毅行(第四季)青春活动工程等。(张英杰)

■**"青春立业"工程** 2014 年,团县委组织实施"青春立业"工程,注重培养民营企业新生代,举办"全县青年民营企业家传承与发展论坛",邀请方太集团董事长茅理翔对话宝应民营企业新生代。组织民营企业新生代 25 人赴浙江大学参加企业管理创新研修班;组织大学生村官 100 人赴泰州市参加创业培训班,着重学习电子商务知识;组织青年企业家 250 人参加"青商宝应行暨扬州市青年商会年会"活动;举办"农商银行杯"宝应青年创新创业大赛等。鼓励吸引青年返乡就业创业,通过网络新媒体开发出"就业,有位来""毕业了,我们一起回宝应""看宝应,说人才,枝高自有凤来栖""人生就像宝应"等青年就业创业栏目。全年获评"扬州市

十佳青年创业之星”1人、“扬州市十佳农村青年致富带头人”2人。（张英杰）

■“青年和谐”工程 2014年，团县委先后组织开展“给力春运、为爱护航”“学雷锋、进社区”“保护母亲河、共植青年林”等志愿服务活动，选树“扬州市红领巾志愿者试点学校”5所。组织开展关爱弱势群体、捐资助学“暖冬行动”“成长1+1、爱心送温暖”“绿源·爱在路上”“圆梦大学”活动等，累计发放助学金及物品价值42万元。维护青少年权益，制订印发《2014年宝应县预防青少年违法犯罪工作计划》《“为了明天——宝应县重点青少年群体成长护航工程”实施方案》，开展宝应县“12355阳光行动”，努力增强青少年自我保护意识和能力，举办全县第三届中小学生自我保护情景剧大赛，其中选择优秀作品4部参加扬州市大赛全部获奖。（张英杰）



8月23日，团县委、县希望工程办公室联合举行圆梦行动助学金发放仪式 团县委/供稿

■希望工程圆梦行动 2014年，团县委、县希望工程办公室联合第八年开展希望工程圆梦行动，通过向上争取助学金、争取上海宝应籍企业家等爱心人士支持，全年资助贫困家庭大学新生94人、发放助学金32.95万元，累计8年间资助贫困家庭大学新生423人、发放助学金130万元。开展募集“爱心助学岗”行动，全年募集月薪3000元左右爱心岗位15个，帮助贫困家庭大学生就业15人。（张英杰）

■建立“青春e站”微信集群 3月7日，共青团江苏省委员会确定宝应县为“全省农村共青团信息化建设示范点”。团县委及时组织建设“青春e站”宝应青年微信集群，按照县、镇、村三级覆盖、层层管理原则，确保层层有建群、级级有活力。截至年底，共有加入“青春e站”微信集群青年1.24万人。“青春e站”青年微信集群建设项目获评“2014年度全市共青团品牌化工作优秀项目”。（张英杰）

■全县青年篮球挑战赛 7月4—21日，团县委举办2014年“宝应农商银行杯”全县青年篮球挑战赛暨篮球宝贝风采大赛，共有城区机关、镇（区）篮球队、篮球宝贝队各21支参加比赛。活动以“赛场亦秀场、无处不青春”为主题共举行比赛44场，通过激烈比拼，县人武部篮球队与安宜镇篮球宝贝队分别获得全县青年篮球挑战赛和篮球宝贝风采大赛总冠军。（张英杰）

■“村官的一天”实训活动 8月11日，县委组织部、团县委经过精心策划、周密安排，在山阳镇春光村举办新选聘大学生村官“村官的一天”实训活动。活动主要形式为组织“入户调研+自制农家饭+6千米实训”等，让新选聘大学生村官用一整天时间完整体验入职后需要接触到的人、事、物，更快融入农村生活，并深刻认识村官肩上的使命和责任。（张英杰）

县妇女联合会

■概况 2014年，宝应县妇女联合会（以下简称“县妇联”）围绕助推妇女创业就业、提升文明素质、维护合法权益、推进妇儿项目、优化自身组织等重点工作，推进妇女儿童活动中心提档升级。开展评选“最美家庭”“最美阳光少年”，举办“春蕾助学”行动月活动、“我们在一起”返乡主题活动等，推动各项工作取得新成绩。县妇联被县委、县政府表彰为“全县机关部门工作综合考核二等奖”，获得扬州市妇联系统“重点工作特等奖”“创新工作特等奖”。（张丽玲）

■寻找“最美家庭” 2014年，县妇联联合相关部门在全县开展寻找“最美家庭”活动，通过举办家庭道德文明故事会、文明家风交流会、家训家规评议会等，营造践行家庭美德浓厚氛围。经积极寻找申报，莫学春家庭获全国“最美家庭”提名奖，莫学春、万绘家庭获“江苏最美家庭”称号，周国权家庭被评



7月8日，中国妇女发展基金会、完美（中国）公司在鲁垛镇举办单亲贫困母亲乱针刺绣技艺培训项目　　鲁垛镇/供稿

为“全国五好文明家庭”，周长英、谢扣妹获评“扬州市十佳好婆婆”，梁琴、杨玉珍获评市“十佳好媳妇”，邓连勇、殷九宏获评市“十佳好女婿”。（张丽玲）

■“我与中国梦”主题教育活动　2014年，县妇联深入开展“我与中国梦”主题教育活动，引导广大妇女把中国梦与家庭梦、个人梦紧密联系。3月5日，在县委党校报告厅举办的纪念“三八”国际劳动妇女节104周年表彰会上，通过“同心筑梦、美丽绽放、共享幸福”3个篇章集中展示全县女性在增收致富、岗位建功、创新创业等方面做出的贡献。“三八”妇女节期间，表彰全县各行各业“三八红旗手（标兵）”20人、“三八红旗集体”10个。（张丽玲）

■基层妇女儿童活动中心建设　2014年，县妇联加大推进基层妇女儿童活动中心建设力度。8月28日—9月1日，县妇联、县财政局联合组织对各镇妇女儿童活动中心规范化建设情况及专项扶持资金使用情况督查，促进镇妇女儿童活动中心规范化建设。开展村“妇女儿童之家”规范化创建活动，全县有8个村创成省“妇女儿童之家”。（张丽玲）

■“春蕾”助学活动　2014年，县妇联努力扩大“春蕾”助学活动参与面，春节前夕开展“爱助春蕾、与梦同飞”活动，为全县“春蕾”女童70人发放羽绒服和爱心书籍；8月7日，举办“春蕾绽放、快乐成长”春蕾儿童夏令营活动；11月15日，举办表彰“最美阳光少年”暨“情暖春蕾”爱心故事分享会活动。全年新成立“春蕾班”12个、爱心助学基金7个，“春蕾学子”571人获得助学金、总金额34.66万元。（张丽玲）

■单亲贫困母亲帮扶行动　2014年，县妇联对全县单亲贫困母亲267人的家庭及就业状况进行全面调查摸底，争取江苏省妇女联合会“单亲贫困母亲免费技能培训”资金20万元。7月8日，在鲁垛镇举办乱针绣技能免费培训启动仪式，江苏省妇女联合会副主席顾敏，县委常委、县委组织部部长王友芳出席活动并讲话，单亲贫困母亲100人参加培训。7月13日，县妇联、县妇幼保健院联合为射阳湖镇单亲贫困母亲66人免费体检并建立健康档案。全年为考入大学和高中的单亲贫困母亲子女20人发放助学金3.6万元，将在小学和初中就读的单亲贫困母亲子女纳入各镇“春蕾班”，实施常态化帮扶。（张丽玲）

■维护妇女儿童合法权益　2014年，全县建立婚姻家庭调解室25个，实现15个镇（区）婚姻家庭调解室全覆盖。发挥“艳阳天女法官维权团”品牌作用，组织女法官28人到安宜镇白田社区、柳堡镇雍尹村开展法律知识宣传；组织留守儿童参观法庭评审，拓展妇女儿童依法维权渠道。（张丽玲）

■组织返乡创业活动　1月23日，县妇联、县人社局、宝应经济开发区、县广电总台、县文明办、县教育局在开发区国际学校组织开展“我们在一起”返乡创业就业主题活动。在活动现场，县人社局、宝应农商银行负责人就返乡创业就业政策作解答；成功创业女性曹甸镇钟怀玲、泾河镇雍国香分别介绍创业经历；江苏康源纺织有限公司、康尔富（宝应）精密电子有限公司代表分别介绍企业发展和招工情况；县人社局组织10家重点骨干企业举办现场招聘会；留守儿童代表、县妇幼保健院爱心妈妈共同表演文娱节目等。县委常委、县委组织部部长王友芳、有关部门负责人、各镇妇联主席、外出务工妇女代表共300人参加活动。（张丽玲）

■召开全县妇女儿童工作推进会　6月11日，县妇联在氾水镇召开全县妇女儿童工作推进会，回顾总结全县妇女儿童工作情况，学习交流创建“江苏省妇女儿童工作示范镇”先进经验，部署全县妇女儿童工作重点。县政府副县长、县妇女儿童工作委员

会主任杨洪国出席会议并做重要讲话，县妇联主席、县妇女儿童工作委员会副主任高学娟做工作报告并提出具体工作要求。（张丽玲）

■召开“巾帼建功”活动推进会 8月26日，县妇联召开全县“巾帼建功”活动推进会暨“巾帼文明岗”创建培训会。全县城区各妇女工作委员会主任，各镇妇联主席，市、县“巾帼文明岗”负责人等100人参加会议。会上，授予18个单位县“巾帼文明岗”称号。（张丽玲）

■省“受人口流动影响的儿童”项目现场会在宝应召开 10月9—10日，全省“受人口流动影响的儿童”项目现场推进会在宝应县召开。江苏省政府妇女儿童工作委员会副主任、省妇女联合会主席缪志红，国务院妇女儿童工作委员会办公室副主任宋文珍，联合国儿童基金会项目官员张亚丽，省政府妇女儿童工作委员会办公室主任、省妇女联合会副主席顾敏，扬州市政府妇女儿童工作委员会主任、副市长张宝娟，县委常委、县委组织部部长王友芳，副县长杨洪国等出席会议。会上，杨洪国代表宝应县做经验交流。会议组织全体与会人员参观县“星星点灯”儿童合唱团、县妇幼保健院“绿荷”爱心妈妈工作站、开发区国际学校、氾水镇妇女儿童活动中心等现场。（张丽玲）

县科学技术协会

■概况 2014年，宝应县科学技术协会（以下简称“县科协”）以服务科技创新型经济发展为重点，推进企业科技创新；以实施《全民科学素质行动计划纲要》为抓手，推进全民科学素质建设；以提升科普服务能力为引导，推进科普活动创新。深入开展主题科普活动，强化载体建设，完善工作机制，努力打造科普品牌。宝应县九力绳缆有限公司建成“扬州市企业院士工作站”，获奖励资金20万元。扬州赛尔达尼龙制造有限公司获批中国科学技术协会“企会协作”试点项目，获项目补助资金15万元。全县获批国家、省科普项目10个，累计获得奖励、补助资金140万元。先后组织开展“科普宣传周”“科技活动周”“全国科普日”等主题科普活动，县科协被中国科学技术协会表彰为“2014年全国科普日活动优秀组织单位”，被江苏省科学技术协会评为综合考核先进单位、科普宣传先进集体，连续第六年获得“扬州市科学技术协会目标管理考核第一名”。（许祯祯）

■打造“微科普”新媒体互动项目 2014年，县科协重点打造“微科普”新媒体互动项目，即利用网站、电视、报纸、微信、微博等媒体平台开展科普宣传活动，共设置16个板块，重点内容有优质安全高效农业生产技术、安全生产知识、健康生活常识、食品安全知识、应急科普知识、科学生活方法、科学学习方法、科学精神、科学思想等。4月份，宝应“微科普”建成试运行，试运行期间发送科普知识信息400多条，吸引群众200人经常关注。9月21日，县科协在安宜镇铁桥社区举行宝应“微科普”启用仪式，此后，广大群众即可通过《宝应日报》、宝应人网站或手机扫描“微科普”二维码获取实用有益的科普知识。（许祯祯）

■科普示范创建活动 2014年，县科协继续组织开展创建市“科普示范镇、村（居）”活动，山阳镇创成“三星级”科普示范镇，鲁垛镇创成“四星级”科普示范镇，安宜镇大桥社区创成“三星级”科普示范社区、白田社区创成“四星级”科普示范社区，黄塍镇联合村、柳堡镇寿林村、夏集镇相庄村、西安丰镇集丰村创成“三星级”科普示范村。（许祯祯）

■3家企业与院士专家签订技术合作协议 4月17日，“2014院士专家扬州行”启动仪式在扬州举行，县



9月21日，宝应县“微科普”网络平台正式开通 县科协/供稿

科协牵头县内3家企业与相关院士专家签订技术合作协议，分别是宝应县九力绳缆有限公司与天津工业大学教授张宇峰签订技术合作协议、扬州名佳食品有限公司与南京农业大学教授韩永斌签订技术合作协议、扬州管件厂与南京航空航天大学教授徐峰签订技术合作协议。同时，宝应县九力绳缆有限公司与中科院院士蒋士成签订共建“扬州市企业院士工作站”协议，并获得市奖励资金20万元。（许祯祯）

■举办青少年科普运动会 5月17日，县科协、县教育局主办，县青少年科普工作队承办的宝应县首届青少年科普运动会开幕。举办时间5—9月，参与对象为全县青少年，活动项目有科技创新大赛、科普艺术大赛、模型大赛、科学调查体验活动、机器人大赛、科普“金钥匙”竞赛、科普小记者征文活动、科普知识竞赛等。宝应县举办的青少年科普运动会获得“2014年度江苏省科普周创新活动项目奖”。（许祯祯）

■举办第26届科普宣传周活动 5月17—24日，县科协举办宝应县2014年科技活动周暨第26届科普宣传周活动，活动主题为“科学生活、创新圆梦”，共举办“科普社区行”“移动科普资源十镇百村行”等活动30项，活动形式有科普展板集中展示、科普移动馆体验、专家报告会等。（许祯祯）

■省科协到曹甸镇开展“三解三促”活动 5月21—23日、12月1—3日，江苏省科学技术协会党组书记、副主席陈惠娟一行两次到曹甸镇崔堡村开展“三解三促”活动，实地考察村容村貌、科普文化宣传栏、“农家书屋”、沪宜高效农业生产示范基地等现场，召开村干部及老党员老干部代表、科技示范基地、示范户、种养殖大户、基层科普科技工作者等不同对象人员座谈会，了解科学技术对加快新农村建设、发展集体经济、促进农业增效农民增收等方面作用发挥的情况；加强基层科协组织建设，发挥基层科协组织作用，更好为基层科技工作者服务情况等。年底前，省科学技术协会于2013年投入85万元援建的崔堡村殷庄科普文化广场和1座农桥项目竣工投入使用。（许祯祯）

■青少年科技活动 5月25日，县科协、县教育局在桃园小学举办扬州市第11届暨宝应县2014年“桃园小学杯”七巧科技系列竞赛活动，共有288人参加市、县级现场竞赛个人赛，28支代表队参加团体赛，提交作品200多件。11—12月，县科协、县教育局联合举办宝应县第二十六届青少年科技创新大赛，并组织作品参加省、市比赛，县科协获优秀组织单位奖。（许祯祯）

■“企业科协科技信息库”建设 7月，县科协为6家企业建设安装“企业科协科技信息库”，全县累计有24家企业建成“企业科协科技信息库”。该信息库拥有涵盖各个行业、各个产业美国和欧洲的专利600余万条。全年回收企业应用专利反馈表6份，取得典型应用案例1个。（许祯祯）

■全国科普日活动 9月20—31日，县科协组织举办主题为“百个科技传播专家服务团进百县”全国科普日活动，共举办科普活动30多项。其中，于9月20日在县城白田广场举办全国科普日大型广场活动，县政协副主席王松年参加活动并为“扬州科普大讲堂”进社区活动揭幕，现场开放科普移动馆、发放科普资料、开展科技咨询、科普知识猜谜等，参与群众500余人，发放资料2000份（册）；于9月21日在安宜镇铁桥社区举办“百个科技传播专家服务团进社区”科普讲座，由江苏省苏北人民医院营养科主任蒋放主讲《做家人的营养师》科学饮食知识，社区居民150人参与活动；于9月23日在安宜镇白田社区举办“百个科技传播专家服务团进社区”饮食科普知识宣传活动，社区居民100多人参与活动；于9月25日在桃园



9月21日，宝应县青少年科普运动会航模比赛现场　县科协/供稿

小学举办“百个科技专家传播服务团进学校”水文化科普知识讲座等。县科协被中国科学技术协会评为“2014 年全国科普日活动优秀组织单位”。

（许祯祯）

■“厂会协作”项目 12 月 31 日，扬州市科协技术协会公告“2013—2014 年度扬州市科协厂会协作优秀项目”评审结果，县科协申报的服务企业开展产学研活动“厂会协作”项目获得一等奖 1 项、二等奖 1 项、三等奖 1 项。（许祯祯）

县文学艺术界联合会

■概况 2014 年，宝应县文学艺术界联合会（以下简称“县文联”）围绕“弘扬主旋律、凝聚正能量、共筑中国梦”主题，积极组织文艺创作活动，取得丰硕成果。全县文艺作品在省级以上展览、大赛发表及获奖 42 人次，其中书法篆刻作品 10 幅（件）、绘画作品 7 幅、文学作品 3 篇、摄影作品 16 幅、舞蹈作品 2 个、歌曲作品 3 首、文艺评论 1 篇；入选参展作品 15 人次，获奖作品 27 人次。画家筱杨、袁丽创作的《戏剧脸谱长卷》入选世界纪录大全。3 月 25 日，江苏宝应经济开发区文学艺术界联合会挂牌成立。5 月 11 日，宝应县教育书法协会挂牌成立。（曹文阳）

■文艺作品获奖 2014 年，县文联系统文艺作品在省级以上获奖 27 人次，其中参加全国性展览、大赛获奖作品主要有：5 月 4 日，徐树建创作的民间故事《一半明月》获中国民间文艺家协会、河北省委宣传部主办的“中国梦·汉城梦·汉牡丹梦”全国新故事作品大赛二等奖。5 月 20 日，陈亮摄影作品《影》获《大众摄影》2014 年度第五期双周赛一等奖。9 月 23 日，乔荣书写的甲骨文条幅《书论》获中国书法家协会主办的全国第三届“四堂杯”书法大展佳作奖。11 月下旬，大众摄影杂志社、江苏省摄影家协会主办的“影像·传承”聚焦宝应全国摄影大赛在宝应县举行，宝应县摄影家及摄影爱好者吕家国的摄影作品《向幸福出发》、芮勇的摄影作品《快乐轮滑》获金质奖；韩谢村的摄影作品《夜色》获银质奖；杨宁光的摄影作品《我家小区》、方增福的摄影《老有所乐》、王茂俊的摄影作品《瑞雪迎春》、陆士康的摄影作品《祝福》、许福祖的摄影作品《广播操》、邵伯鹏的摄影作品《剪刀手》、翟广华的摄影作品《歌唱祖国》、杨苏仪的摄影作品《休闲广场》、史洁的摄影作品《开泉》、秦天明的摄影作品《童心园》、吴以礼的摄影作品《新居》获铜质奖。12 月 3 日，徐汝清创作的散文《云雾山书记》、古良银创作的散文《走出“帕霍姆”情结》分别获中国散文学会、江苏省作家协会主办的“珠湖清风杯”全国散文大赛二等奖、三等奖。12 月 5 日，童震声创作的歌曲《喊你一声好人》获江西省文联、《心声》歌词编辑部主办的全国词·曲创作大赛优秀奖。

全年先后有邱永红的草书中堂《大道之行》获江苏省第九届新人书法篆刻展佳作奖、乔荣的甲骨文条幅《书论》获首届“江苏书法奖”、李永娟创作舞蹈《茉莉芬芳》获江苏省第四届社会舞蹈暨第六届少儿舞蹈大赛创作铜奖、宝应县小天鹅艺术团舞蹈表演《茉莉芬芳》获江苏省第四届社会舞蹈暨第六届少儿舞蹈大赛表演铜奖、李崇德创作歌曲《美丽的水乡》获江苏省（中国梦·我心中的梦）歌曲征集评奖活动优秀奖、赵维华创作国画《百舸争流图》和丁桦林创作国画《香远溢情》获江苏省第五次美术新人展佳作奖。（曹文阳）

■文艺作品参展 2014 年，县文联系统入选省级以上展览的文艺作品主要有：于增忠的隶书条幅《古诗》入选全国“生态大连书法作品展”，单丽霞的国画《山里人家》入选全国“泰山之尊中国画展”，秦有芳的草书条幅《郑板桥诗抄》、刘权的草书条幅《书论》、周专贤的行书中堂《唐诗选抄》、吉金海的甲骨文条屏《书论》、徐义祥的篆刻作品《名句摘抄》入选江苏省第九届新人书法篆刻展，单丽霞的国画《梦家园》入选全国“金陵文脉中国画展”，单丽霞的国画《吉祥人家》、盖益中的国画《崇拜朋友》入选全国第八届民族百花奖中国画展，朱绪的隶书条幅《古诗选抄》入选全国“天下大同，魏碑故里书法展”，邓连俊的摄影《笑脸》入选全国财政系统第二届“财政人·财政事”摄影作品展，崇维明的国画《深秋》入选江苏省第五次美术新人展，孔繁明的论文《当代中国油画创作理念多元更新后的价值追求——以第十二届全国美展油画作品为例》入选第十二届全国美术作品展览，曹文阳的国画《荷香清风》入选全省“追梦历程美术作品展览”。（曹文阳）

■获批国家、省协会会员 22 人 2014 年，宝应县申报获批国家、省文学艺术界各类协会会员 22 人，其中中国书法家协会会员 5 人、江苏省书法家协会会员 6 人、江苏省美术家协会 4 人、中国摄影家协会会员 2 人、江苏省摄影家协会会员 5 人。（曹文阳）

■举办“文化名家走进小官庄”活动 1 月 10 日，县委宣传部、县文联、县书法家协会、小官庄镇党委政府联合举办“文化名家走进小官庄及弘陶‘家乡情’

书法艺术展”。全国著名画家、鉴藏家、中国艺术研究院博士生导师崔如琢，著名文化学者、北京师范大学艺术与传媒学院副院长、博士生导师于丹，中国书法家协会副主席、江苏省文学艺术界联合会副主席言恭达，中国书法家协会副主席、海南省书法家协会主席吴东民，国家行政学院教授、中国书法家协会理事、中央国家机关书法家协会副主席周文彰，海南省文学艺术界联合会主席张萍，中国书法家协会理事、江苏省书法家协会副主席李啸，海南省政协民族宗教委员会副主任、海南省玉蟾书画院院长陆文荣等出席相关活动。在活动现场，周文彰做题为《让业余更有意义》演讲；于丹做题为《向乡土致敬》演讲；崔如琢做题为《改革开放和中国当代艺术》的学术报告。（曹文阳）



1月10日，“文化名家走进小官庄”活动现场
小官庄镇/供稿

■书法家送春联下乡活动 1月15日，县文联组织书法家10人到小官庄镇弘陶艺术馆和石先村，开展免费为村民写春联活动，现场为村民创作书写春联共400对，受到村民们交口称赞。（曹文阳）

■举办网络春节晚会 1月22日，扬州市文学艺术界联合会、县委宣传部、县文联共同主办的“2014宝应大众网络春节晚会”在县实验小学报告厅举行。晚会演出节目精彩纷呈，融思想性、故事性、观赏性、娱乐性于一体，有器乐合奏《欢天喜地过大年》、女生独唱《亲吻祖国》、歌舞《红红火火中国年》等。在晚会现场，先后举行扬州市首届“书画考级状元”颁奖典礼、宝应县第十届“艺术新星”颁奖活动。扬州市文学艺术界联合会主席刘俊，县委常委、县委宣传部部长顾长荣等观看演出。（曹文阳）

■举办迎新春书画展 1月25日，“中国梦·荷乡情—2014年宝应荷乡画院书画展”在县博物馆举办。这次参展的书画作品56幅，由县荷乡画院的书画家20人创作提供。（曹文阳）

■举办诗集《一个人的舞蹈》首发式 2月26日，县委宣传部、县文联、县作家协会举办作家、诗人王艳丽的诗集《一个人的舞蹈》首发式。知名商人作家、诗人刘海潮（海狼）及县内外作家50余人参加首发式。（曹文阳）

■举行县第二届“优秀文艺家”颁奖仪式 2月27日，县委宣传部、县文联联合在县新华书店会议室举行县第二届“优秀文艺家”颁奖仪式，被授予宝应县第二届“优秀文艺家”称号35人；授予宝应金源置业有限公司、宝应大众网站“文化艺术特别贡献奖”。（曹文阳）

■举行“乔家白杯”全国诗歌大赛颁奖典礼 3月22日，江苏省大众文学学会、县委宣传部、县文联、县文体广新局、县社科联共同举办的“乔家白杯”全国诗歌征文大赛颁奖典礼在县博物馆举行。“乔家白杯”全国诗歌征文大赛活动于2013年初启动，共收到全国各地参赛作品1570篇。经专家组评审，评出特等奖及一、二、三等奖诗歌25首，优秀奖诗歌15首。在颁奖典礼上，同时举行《乔氏家学研究文集》首发式。中国美术家协会编审张英才，中国作家协会会员、江苏省大众文学学会会长庞瑞垠，副县长杨洪国等参加活动。（曹文阳）

■举行小说《寻找熹微》首发式 3月25日，县文联在县残联举行残疾人女作家许长青的长篇小说《寻找熹微》首发式，这是她继2012年创作出版长篇小说《空格》之后完成的第二部长篇小说。首发式上，许长青向县档案馆、博物馆赠送藏书；与会作家10多人对小说《寻找熹微》做精彩点评。（曹文阳）

■江苏宝应经济开发区文联成立挂牌 3月25日，江苏宝应经济开发区文学艺术界联合会成立大会暨揭牌仪式在宝应经济开发区五楼会议室举行。县文联、宝应经济开发区负责人和全县文艺界代表50人参加活动。朱伟东担任江苏宝应经济开发区文学艺术界联合会主席。（曹文阳）

■举办歌曲《彩色的梦》首发式 4月1日，县委宣传部、县文联、安宜镇党委在安宜镇东门社区举办刁伯辉创作歌曲《彩色的梦》首发式。歌曲《彩色的梦》由东门社区老党员、“江苏好人”刁伯辉作词，知名作曲家甜业谱曲。该歌曲于2013年10月在香港《华人音乐家》杂志登载，并入选全国优秀原创词曲作品。县文联音乐家协会会员、各文艺团体负责人、安宜镇各社区党支部书记等50人参加首发式。（曹文阳）

■《戏剧脸谱长卷》创世界记录 4月28日，原宝应县鲁垛乡淮剧团教师、画家筱杨、袁丽夫妇收到世界纪录协会认定证书，确认两人共同创作的《戏剧脸谱长卷》创世界记录。该《戏剧脸谱长卷》总长度122.8米，有各种人物脸谱1156幅。（曹文阳）

■成立县教育书协 5月11日，宝应县教育书法协会成立仪式在县实验小学举行。该协会的成立着重于推进全县中小学开展素质教育，推动书法教育进校园、进课堂，为宝应县创建“中国书法之乡”品牌夯实基础。在县教育书法协会成立仪式上，县文联、县书法家协会举行书法笔会，全县知名书法家10人现场挥毫泼墨，书写励志进取、放飞梦想的书法作品。（曹文阳）

■举办“张泽民书法艺术展” 5月18日，县委宣传部、县文联、安宜镇人民政府共同举办的“张泽民书法艺术展”在县博物馆开幕。中国书法家协会副主席言恭达为“张泽民书法艺术展”开幕发来贺电。张泽民是中国书法家协会会员、宝应县书法家协会副主席，擅长草书作品创作，这次展览共展出其书法作品100幅。县政协主席秦有芳、副县长杨洪国及扬州市、淮安市、盐城市等地书法家100多人参加活动。（曹文阳）

■举办小说《芦花暴》首发式 5月27日，县文联在宝应经济开发区举行退休干部、作家姜寿荣长篇小说《芦花暴》首发式。《芦花暴》是一部反映里下河水乡革命战争历史的小说，着力塑造青年一代在战火中磨炼成长的群体形象。县文联、县作家协会会员40人参加首发式。（曹文阳）

■举行“城北初中创作基地”授牌仪式 6月24日，县文联、县作家协会在县城北初级中学举行“城北初中创作基地”授牌仪式。知名作家、《茉莉》杂志主编蓝月出席授牌仪式，并应邀做文学写作辅导讲座。县作家协会会员、城北初级中学师生代表100多人参加活动。（曹文阳）

■举行“中小学教师书法大赛”颁奖仪式 9月8日，宝应县首届“安宜建设杯”中小学教师书法大赛颁奖仪式在实验小学举行，现场表彰一等奖作品6件、二等奖作品10件、三等奖作品20件。县文联、县教育局、县书法家协会会员及获奖中小学教师等50人参加颁奖活动。（曹文阳）

■举办“王永扬先生书画作品展” 9月28日，县文联举办的“王永扬先生书画作品展”在县博物馆开幕。退休干部王永扬酷爱书画艺术，专攻花鸟画、山水画。他创作的国画作品《和谐》《和为贵》《雄风》《一声天外·五洲欢腾》等先后参加全国性展览并获奖。这次举办书画作品展活动恰逢王永扬八十华诞之际，共展出其书画作品80幅。副县长杨洪国、县文联、县内外书画艺术家和书画爱好者150人参加活动。（曹文阳）

■举办“全国名家书弘陶诗词作品展” 11月20日，县委宣传部、县文联在县博物馆举办“全国名家书弘陶诗词作品展”开幕仪式。弘陶是周文彰笔名，宝应县小官庄镇人，他从50岁开始学习书法，进而学写近体诗。2014年初，《周文彰诗词选》由中华书局出版发行，共收录周文彰诗词200余首。这次展出为全国书法名家80人书写的周文彰诗词精品。县政协主席秦有芳，县委常委、县委宣传部部长顾长荣，县政协副主席、县委统战部部长吴晓荻，县内外书法诗词名家等100人参加活动。（曹文阳）

■召开创建“中国书法之乡”动员大会 11月22日，宝应县召开创建“中国书法之乡”动员大会，县委常委、县委宣传部部长顾长荣，副县长杨洪国出席会议，县政协副主席、县委统战部部长、县书法家协会主席吴晓荻主持会议。会议指出，宝应县是全



2月3日，宝应县少儿书画现场表演赛 县文体广新局/供稿

省书法大县，全县上下要统一思想，充分认识创建“中国书法之乡”的意义；各镇和相关部门要按照县政府下发《宝应县创建“中国书法之乡”实施方案》，进一步明确任务，落实责任、积极创造条件，确保于2015年7月顺利通过中国书法家协会专家组考核验收。会议组织全体与会人员观摩全县“荷香墨韵”中小学生千人书法竞写现场。（曹文阳）

■举办“扬州市中青年优秀美术作品展” 12月17日，“扬州市中青年优秀美术作品展”在宝应县博物馆开幕，共展出扬州市中青年画家优秀美术作品80幅，既有写意画，又有工笔画；既有人物山水，又有花鸟鱼虫，集思想性、艺术性和专业性于一体，是扬州悠久深厚文艺底蕴的集中体现。扬州市文学艺术界联合会主席刘俊，县委常委、县委宣传部部长顾长荣以及市县美术家、书画爱好者等150人参加活动。（曹文阳）

县哲学社会科学界联合会

■概况 2014年，宝应县哲学社会科学界联合会（以下简称“县社科联”）围绕学习宣传党的十八大和十八届三中、四中全会精神，以及习近平系列重要讲话精神，根据县委、县政府中心工作组织重点社科应用课题研究，编印《优秀社科文集》，组织社科文章参加扬州市第六届哲学社会科学学术年会，获评优秀论文13篇。截至年底，县社科联所属学会、研究会、协会16个，全年加强对各专业社会科学学会和研究会的工作指导，积极开展社会科学知识普及宣传活动。（乔永华）

■召开各专业协会学术负责人会议 4月10日，县社科联召开所属各专业学会、研究会、协会学术负责人会议。会上，各学会、研究会、协会交流全年工作计划和主要活动安排。县社科联负责人传达省、市社科联工作会议精神，总结2013年度全县社科工作开展情况，并对各学会、研究会、协会工作做具体部署，要求及时做好学会、研究会、协会到期换届工作；积极组织开展学术研讨活动、“社科普及宣传周”活动；加强信息报送和宣传报道工作等。（乔永华）

■9篇社科论文、著作获市社科优秀成果奖 5月15日，扬州市哲学社会科学优秀成果评奖委员会召开全体会议，对全市第九次哲学社会科学优秀成果奖进行终评表决，宝应县有7篇论文、著作获社科优秀成果奖三等奖，分别是：县委党校夏红霞的《中国特色社会主义理念体系品格特征浅析》（论文）、县委党校胡广洋的《改革开放以来国民收入分配格局中的居民收入》（论文）、县政协秦有芳的《立足区域实际，推动产业优化升级》（论文）、县博物馆倪学萍的《宝应乔氏家学研究文集》（论文）、县教育局黄爱民的《国内SOLO分类评价理论在中学化学应用研究的综述》（论文）、县实验小学荀步章的《来自455名小学生的“儿童认知风格”调查》（论文）、县委宣传部何开文的《评论者述（文学评论集）》（著作）；2篇论文获社科优秀成果奖决策咨询奖，分别是县公安局夏忠平的《浅议闭会期间人大代表发挥作用的现状、制约因素及其对策》（论文），县国土局周志祥、邵跃华、张晓雨的《江苏省宝应县节约集约用地的做法》（论文）。（乔永华）

■组织开展重点社科课题研究 5月26日，县社科联围绕县委、县政府中心工作，拟定社科应用课题26个，向全县公开发布，共征集到相关研究文章87篇，评出获奖优秀论文50篇，其中一等奖10篇、二等奖17篇、三等奖23篇。年底，将获奖论文汇编成册，供相关部门决策参考。（乔永华）

■召开全县社科学术年会 12月11日，县社科联在县委党校五楼会议室召开宝应县2014年度社科学术年会。会上，推选在市以上获奖优秀社科论文6篇进行大会交流，表彰年度优秀社科论文。县委常委、县委宣传部部长顾长荣到会讲话，要求全县学术研究工作突出社科研究主攻方向，高度重视社科成果应用，努力开创社科研究工作新局面，实现社科研究工作上台阶、上层次、创特色、创品牌。（乔永华）

■13篇优秀社科文章获市表彰 12月30日，在扬州市委宣传部、市哲学社会科学界联合会主办的第六届学术年会上，宝应县推荐的《法治：乡村治理现代化的重要基石》（蔡士铭、潘敬军、刘亚林）获一等奖；《宝应输变电装备产业发展研究》（许国群、周安平）、《新形势下基层社会管理创新研究之农村信访探析——基于宝应县广洋湖镇的实证分析》（刘亚林、蔡士铭、潘敬军、肖有根、姚爱兵）、《关于推进宝应生态旅游业发展的调查与思考》（黄如中、夏红霞）、《“宝应好人”工程探析》（顾长荣）、《宝应县新民间公益组织现状调查及发展研究》（陈金荣、黄永年）获二等奖；《宝应城区道路交通管理对策研究》（徐加龙、孙海峰、戴龙、陈帮杰）、《新时期宝应县农村社会管理现状及发展对策研究》（崔巍娜）、《宝应县流动人口计划生育管理存在的问题及对策》

（黄如萍）、《关于对政府购买公共服务的思考》（宝应县财政局课题组）、《宝应县食品和有机食品产业发展研究》（鲁洁、张健、薛炜）、《关于我县住房市场发展空间的调查与思考》（胡广洋、陈惠宇、陆宏伟）、《大力培育社会组织，推进社会管理创新》（秦有芳）获三等奖。

（乔永华）



11月18日，山阳镇举办“荷乡播种者”微信应用知识讲座

县社科联/供稿

■社科知识普及 2014年，县社科联大力开展社会科学知识宣传普及工作，组织开展向社会推荐社科书籍“让阅读点亮中国梦”读书活动；组建“荷乡播种者”志愿宣讲团，深入社区、农村开展社科知识讲座100场；举办“宝应大讲坛”，邀请名家学者到宝应县做“城镇规划与管理”“社科核心价值观”“十八届四中全会精神辅导”等讲座；每月定期编印学习参考资料。安宜镇社会科学知识长廊获得省社科普及专项资金补贴，县档案馆“宝应县历史文化展览馆”被命名为“扬州市社会科学普及示范基地”。（乔永华）

县残疾人联合会

■概况 2014年，宝应县残疾人联合会（以下简称“县残联”）深入基层开展调查研究，全面落实重残救助、护理补贴、重残补贴金等各项惠残助残政策。全县共有残疾人5.8万人，其中无固定收入重度残疾人生活救助4136人（城市428人、农村3708人），发放救助金1814.2万元；一户多残、依老养残残疾人381人（城市24人、农村357人），发放救助金98.6万元；享受低保内重残补贴金残疾人1326人（城市181人、农村1145人），发放救助金99.8万元；享受护理补贴残疾人2117人（城市262人、农村1855人），发放救助金142.7万元；残疾学生和贫困残疾人家庭子女228人，享受教育专项补贴和考学奖励42.03万元；残疾人享受燃油补贴2604人、补贴金额67.7万元。全县共有托养残疾人322人。县残联、团县委、县妇联联合在全县范围公开招募助残志愿者5500人。县残联获得“扬州市残联系统目标考核一等奖”“全县机关部门综合目标考核一等奖”。（胡　林）

■康复工作 2014年，县残联免费对6岁以下肢体（脑瘫）、智力、自闭症、视力、听语残疾儿童369人进行抢救性康复训练；开展省“7～14岁残疾儿童康复教育试点工程”，脑瘫儿童21人在县残疾人康复中心进行康教一体化训练。完善各镇康复室建设，18个成人康复项目、6个儿童康复项目纳入全县医保联网报销范围。6月份，宝应县残疾人辅助器具服务站在县残联挂牌成立，辅助器具根据残疾人实际需求配发，全年共为残疾人1601人发放辅助器具2259件、助听器60只、轮椅200辆；为白内障患者1300人实施复明手术，其中免费实施复明手术204人；为贫困精神病人796人按每年人均600元标准免费送药、50人按每年人均2000元标准享受住院补贴；为贫困残疾人19人免费安装假肢、矫形器。实行3～70周岁残疾人意外伤害保险普惠制，共有持证残疾人15536人参加意外伤害保险。

（胡　林）

■征收残疾人就业保障金942万元 2014年，县残联、宝应地税局、县人社局、县财政局强化企业残疾人就业年审工作和残疾人就业保障金征收工作。全年审核企业3877家，共有312家企业安置残疾人就业367人，对未达残疾人就业比例企业征收残疾人就业保障金共942万元。（胡　林）

■核发残疾人证 2014年，县残联严格标准，公正、透明开展残疾等级评定，规范残疾人证发放管

理，全年新领证残疾人720人、累计1191人。组织对重残对象实施两次复评，新增重残人员420人。（胡　林）

■**残疾人事业宣传**　2014年，县残联利用网站、报纸、电视等大众传媒立体化宣传残疾人事业，与县广电总台、县新闻信息中心联办《共享阳光》电视专栏12期，在《宝应日报》开办《残联视窗》专版。（胡　林）

■**残疾人就业**　4月，县残联根据江苏省残疾人联合会统一部署，组织开展就业年龄段残疾人就业失业调查，全县就业年龄段持证残疾人10786人，其中男6736人、女4050人；已就业6025人、未就业2248人、不具备就业条件或无就业能力2513人。5月，在“全国助残日”期间，县残联与县人社部门联合组织“千企万岗”残疾人专场招聘会，县内25家企业提供残疾人岗位158个，残疾人300多人参加应聘。免费进行盲人按摩技术培训12人，新开办盲人按摩店4家，发放奖励补助资金3.2万元。县残联与县人社局商定，为帮助更多残疾人就业，从2014年8月份开始，每季度组织一次残疾人专场招聘会。全年建成省“残疾人文化创业基地”1个、“扬州市残疾人创业基地”2个、“扬州市残疾人扶贫基地”1个、县“残疾人扶贫基地”12个，帮扶残疾人17人从事个体创业、辐射带动残疾人就业169人。（胡　林）

■**绿源电动车捐赠活动**　5月1日，宝应绿源电动车专卖店举行“圆梦无障碍出行、绿源电动车爱心在行动”捐赠活动，现场向肢体残疾人10人各捐赠电动三轮车1辆。（胡　林）

■**残疾人技能培训**　8月，宝应县残疾人托养中心与南京市宝应商会共建残疾人职业技能培训平台，选择适合残疾人特点又便于就业创业的项目，先后举办电动自行车维修、西点烘焙、电子商务培训班；各镇结合当地产业特色对残疾人进行电子装配、玻璃工艺、陶瓷加工等方面技能培训，累计培训残疾人360人。（胡　林）

■**残疾人服务状况和需求专项调查**　8月24日，宝应县按照上级统一部署，组织开展“全国残疾人实施基本服务状况和需求专项调查”各项准备工作，成立县残疾人基本服务状况和需求专项调查工作领导小组，并制订实施方案。12月22日，县政府残疾人工作委员会召开全县残疾人专项调查工作推进会，副县长夏忠平到会对调查工作进行动员部署。12月23—24日，县残联分两批对全县282个村、社区的调查员进行专项调查业务知识培训。2015年1月1日零时，宝应县“全国残疾人实施基本服务状况和需求专项调查”正式开始。（胡　林）

■**出台《贫困精神残疾人免费基本用药实施办法》**　11月，县政府出台《宝应县贫困精神残疾人免费基本用药实施办法》，对规范科学地调配治疗精神病二代药物，减轻精神病患者痛苦等做出明确要求和具体规定。（胡　林）

■**张雁华到宝应调研指导残疾人工作**　11月18日，中国残疾人福利基金会副秘书长张雁华、江苏省残疾人联合会副理事长杜晓镇一行到宝应县调研残疾人工作，现场察看宝应县残疾人康复中心、残疾人托养中心，并对残疾人康复、托养、教育、就业等工作提出指导性意见。（胡　林）

县慈善总会

■**概况**　2014年，宝应县慈善总会围绕改善民生大局，加大宣传普及慈善理念力度，着力打造品牌救助项目，加强慈善工作公信力建设，积极创新募捐方式，扎实培育捐赠“大户”，实现全县慈善事业取得新进展。全年共募集慈善资金1862.7万元，比上年增加25.47万元、增长1.39%；共发放慈善救助金1597.64万元，比上年增加304.39万元、增长23.54%。（冯晓碧）

■**培育慈善捐赠“大户”**　2014年，县慈善总会在广泛宣传发动，推动社会各界广泛参与基础上，确立以企业为募捐重点的工作思路，努力培育慈善捐赠“大户”。全县参与慈善捐赠的有一定规模企业1131家，比上年增加121家。其中，捐赠80万元的企业1家，捐赠20万元的企业6家，捐赠10万元的企业11家，捐赠5万元的企业41家，捐赠2万元的企业42家，捐赠1万元的企业109家。210家重点企业共捐赠815万元，占全县募捐总额的42.47%。（冯晓碧）

■**品牌项目认捐**　2014年，县慈善总会在慈善捐赠活动中着力打造助医、助学、助困、助老等品牌慈善救助项目，吸引企业积极参与认捐。全县共有5个镇与8家企业签订品牌慈善项目认捐协议，落实捐赠额600万元。其中，西安丰镇与江苏宝莲生物科技股份有限公司签订总额为100万元的慈善助医项目协议，分5年捐赠、每年到账20万元；山阳镇与扬州裕兴纸业包装有限公司、江苏建炜家纺制品有限

公司、江苏翔宇纺织品有限公司3家企业分别签订100万元、50万元、50万元的慈善助医、助学项目协议；望直港镇分别与扬州尼尔工程塑料有限公司、扬州蓝宝石食品有限公司2家企业分别签订100万元慈善助医、助困项目协议；泾河镇与云南省阿诗玛集团签订50万元的慈善助学项目协议；汜水镇与扬州嘉年华置业有限公司签订50万元的慈善助医项目协议等。（冯晓碧）



9月26日，广洋湖镇举行慈善人士爱心助学贫困学生活动

振 华/摄

■重点对象救助活动 2014年，县慈善总会扩大重点救助对象覆盖率，共设置尿毒症患者、白血病患者、白内障患者、精神病患者、18周岁以下儿童大病患者、低保户大学生、孤儿在校生、特殊学校学生、画川中学宏志班学生、儿童康复训练、春节送温暖活动、镇（区）敬老院建设等重点对象救助项目12个。全县共发放慈善救助金1597.64万元，救助2.35万人次。县慈善总会发放慈善救助金600万元，其中，助学105万元、520人次，助医355万元、680人次，助残50万元、320人次，助困50万元、1600人次，助孤20万元、150人次，助老10万元、450人次，其他救助项目10万元。另外，为18周岁以下儿童大病患者52人向省市争取慈善救助金共65万元，得到社会和患者家庭一致好评。各镇（区）发放慈善救助金997.64万元。其中，助学106.32万元、974人次，助医419.4万元、4863人次，助残65.2万元、3757人次，助老104.5万元、2862人次，助孤28.9万元、331人次，助困196.37万元、3452人次，其他救助76.95万元、2166人次。（冯晓碧）

■“5·19”慈善一日捐活动 5月5日，县委、县政府召开庆祝县慈善总会成立十周年暨“5·19”慈善一日捐活动动员会，对开展2014年“5·19”慈善一日捐活动进行动员部署。5月7日，县委书记、县人大常委会主任王炳松，县长王庭国带领县委、县人大常委会、县政府、县政协领导和县直机关干部380人在县行政中心广场举行集中捐赠仪式，带头捐款。在“5·19”慈善一日捐活动中，全县共募集慈善资金1862.7万元，其中，县募集慈善资金610.7万元，15个镇（区）募集慈善资金1252万元。其中，黄塍镇、汜水镇、西安丰镇、泾河镇、小官庄镇、望直港镇、射阳湖镇、江苏宝应经济开发区等8个镇（区）增长幅度均超过10%。（冯晓碧）

■表彰慈善捐赠先进典型 5月5日，在庆祝县慈善总会成立十周年大会上，县政府对十年来为全县慈善事业发展做出突出贡献的先进集体、先进个人予以表彰，获得“最具爱心捐赠企业”称号企业5家、“慈善捐赠先进单位”称号10个、“最具爱心捐赠企业家”称号7人、“最具爱心捐赠个人”称号22人、“优秀慈善工作者”称号12人。（冯晓碧）

县关心下一代工作委员会

■概况 至年底，宝应县关心下一代工作委员会（以下简称“县关工委”）共有基层关工委组织664个。其中，镇（区）关工委15个，镇（区）民营经济关工委15个、镇（区）教育关工委15个，村、社区关工委282个，县直部门关工委22个，民营企业关工委247个，学校关工委68个。全县有老干部、老战士、老专家、老教师、老模范“五老”志愿者5000多人。县关工委在省级刊物用稿15篇，在《阳光少年网》用稿9篇，在市级刊物用稿62篇，获得“扬州市关心下一代宣传工作先进单位一等奖”。（凌 玲）

■“三爱一践行”主题教育活动 2014年，县关工委在全县中小学生中大力开展爱学习、爱劳动、爱祖国，践行中国梦“三爱一践行”主题教育活动。组织全县中小学生6万多人参加全省中小学生爱学习、



11月21日，县委召开纪念县关工委成立30周年暨关心下一代工作表彰大会。　　县关工委/供稿

爱劳动、爱祖国“三爱”书签制作大赛，获得特等奖1人、一等奖16人，县关工委、广洋湖镇中心初级中学获组织奖。组织开展“‘五老’进班级老少共话中国梦”活动、“大手牵小手”公益活动、“一对一”结对活动、“讲进步、夸同伴”活动等，全县全年“五老”进校园做宣讲报告2900场次，受教育中小学生17.74万人次。　　（凌　玲）

■帮扶助学活动　2014年，全县关工委筹集助困资金259.3万元，扶贫助学2750人，帮助孤残青少年281人。其中，县民营经济关工委组织开展“荷乡温情”关爱活动，捐资慰问贫困学生、留守儿童20万元；安宜镇闸北社区关工委牵线江苏有时置业集团有限公司捐款8万元，为一名考取清华大学的贫困生提供学费、生活费资助。　　（凌　玲）

■结对帮教活动　2014年，县关工委积极参与创新社会管理工作，组织关爱工作团50个、法制教育报告团99个、帮教小组300个、“五老”志愿者1130人，结对帮教违法犯罪和“问题青少年”115人、转化率94.5%。县关工委把创建未成年人零犯罪村、社区作为争创“五好”关工委必要条件，全年有270个村、社区实现未成年人零犯罪，占村、社区总数96.1%，未成年人违法犯罪高发态势得到有效遏制。　　（凌　玲）

■青年农民培训　2014年，县关工委围绕培养造就一大批适应社会主义新农村建设需要的“有文化、懂技术”的新型青年农民目标，组织老科技人员233人对青年农民开展适用科学技术培训辅导，全年参加科技培训的青年农民9098人次。　　（凌　玲）

■举办“梦伴我行”辅导报告会　2月28日，县关工委在安宜镇举办中小学生“梦伴我行——爱学习、爱劳动、爱祖国”辅导报告会，原扬州市委党校副校长、市关心下一代工作委员会副主任吴建华到会做专题辅导报告，县政府副县长杨洪国、县关工委主任张新武出席培训班并讲话。　　（凌　玲）

■校外教育辅导站建设　至年底，全县各镇全部建有校外教育中心辅导站，建成村、社区校外教育辅导站252个、校外教育辅导点170个。开展“校站结合”挂钩共建活动，全县有挂钩共建校外教育辅导站112个，在职教师349人参与校外教育辅导站工作。组织全县大学生村官参加校外辅导站工作，其中任辅导站辅导员91人，任辅导站正、副站长66人。加大校外教育辅导站基础设施建设，全县有配备资源共享电脑的校外教育辅导站114个、共有电脑1644台，村、社区校外教育辅导站建有电子阅览室的114个、占总数45.2%。全县全年参加校外辅导站活动的中小学生11.2万人次。　　（凌　玲）

■举行庆祝县关工委成立30周年活动　11月21日是县关工委成立30周年纪念日。县委在县行政会议中心召开“纪念县关工委成立30周年暨关心下一代工作表彰大会”。县委书记、县人大常委会主任王炳松出席会议并做重要讲话，要求务实做好、共同支持关心下一代工作，努力开创全县关心下一代工作新局面。扬州市关心下一代工作委员会主任张厚宝出席会议并致辞。会上，县委表彰全县关心下一代工作先进集体10个、先进个人10人。

围绕庆祝县关工委成立30周年活动，县关工委编辑印发《夕阳朝阳，共筑梦想》和《而立回眸》（大事记），并与县文明办联合表彰全县关心下一代工作先进集体60个、先进个人64人。　　（凌　玲）

县老区扶贫开发促进会

■概况　2014年，宝应县老区扶贫开发促进会（以下简称“县老促会”）围绕县委、县政府工作中心，根据老区建设发展实际，深入开展调查研究，积极实施挂钩帮扶项目，向省争取项目扶贫基金120万元，帮助挂钩联系小微企业和合作经济组织创业发展；发动各镇老促会积极开展挂钩帮扶活动，共争取协

调资金1052万元，为挂钩联系村办实事33件；组织县老促会理事企业96家，帮助带动低收入农户171户脱贫增收。（王恒明）

■调查研究 2014年，县老促会组织对曹甸镇、氾水镇、柳堡镇、泾河镇等4个镇农民集中居住区建设发展情况专题调研，撰写成《城乡发展一体化的新篇章》调研报告，在扬州市老区扶贫开发促进会组织的调研报告交流会上发言，并在《就业创业》杂志上刊出；组织开展全县农业服务业发展情况专题调研，撰写成《转型发展中的宝应农业服务业》调研报告，获得县委主要负责人和分管负责人批示，并在《宝应内参》上发表。全年各镇老促会共形成有价值调研报告16篇，其中小官庄镇、黄塍镇老促会撰写的调研报告得到县相关领导批示。（王恒明）

■挂钩帮扶 2014年，县老促会将曹甸镇夏庄村列为市、县老促会第三轮挂钩帮扶村，帮助制订《夏庄村经济建设五年发展规划》，明确全年帮扶重点工作，着力于立足村情，开发资源，发展村级经济，为民兴办实事。村集体收入比上年增加18万元，农民人均收入比上年增长10%，帮助实施通村道路建设900米，安装村庄路灯80盏，改建村便民服务中心，新建村民健身广场，完成危房改造2户，扶持低收入农户3户实现脱贫增收。（王恒明）

■创业扶贫 2014年，县老促会向江苏省老区扶贫开发促进会、省扶贫开发协会争取项目扶贫基金120万元，帮助安宜镇金鸡禽业有限公司争取农业开发项目财政投入资金120万元；帮助6家小微企业和合作经济组织联系落实贷款320万元，带动就业180人。各镇老促会通过牵线搭桥、帮办协调，引导农户24户参与自主创业，当年实现销售额5951万元、利税654万元。（王恒明）

■知识扶贫 2014年，县老促会推荐家庭困难的初中毕业生33人到扬州天海职业技术学校读书，资助家庭困难的在读高中生8人，全年每人2000元。9月，县老促会于2011年选送到广东省国华中学读书的贫困家庭学生仲俊杰在全国高考中取得好成绩，被山东大学本科录取。（王恒明）

■老区宣传 5月27日，县老促会和县委党史办联合召开纪念苏中区领导机关暨新四军一师进驻宝应70周年座谈会。会上，有7个镇老促会的负责人联系老区革命斗争历史，围绕开展党的群众路线教育实践活动、培育践行社会主义核心价值观等内容，谈体会、谈认识、谈感悟。会后，县老促会将各人发言稿整理印发至各镇（区）老促会，用于对党员干部和青少年开展理想信念教育。其中，柳堡镇老促会、西安丰镇老促会、小官庄镇老促会的发言材料，先后被上海市新四军历史研究会主办的《大江南北》和江苏省老区扶贫开发促进会主办的《江苏老区》等杂志采用。（王恒明）

■丁解民到宝应调研老区扶贫开发工作 11月12日，江苏省扶贫基金会、省扶贫开发协会理事长丁解民一行到宝应县，专题调研老区扶贫开发工作，通过到曹甸镇夏庄村查看扶贫项目现场，听取县领导相关工作汇报，对宝应县开展老区扶贫开发工作取得的成绩表示充分肯定，特别对县老促会重视开展助学扶贫工作予以表扬，强调指出，助学扶贫是扶贫开发协会工作的重要抓手，知识扶贫是实现精准扶贫的有效形式和必然选择。（王恒明）

基层群众自治

■概况 2014年，宝应县民政局按照增强社区服务功能总体要求，加强基层民主建设，创新社会管理，推进街道办事处、社区居委会、业主委员会、物业公司“四位一体”和谐社区服务管理体制建设；建立健全以社区为平台、以社会组织为载体、以社会工作专业人才为支撑的“三社联动”运行机制；全面建设村、社区便民服务站，加强社区“网格化”管理，坚持基层民主协商制度、村务公开制度。做好有关人员报考“全国社会工作师”报名培训工作，开展村、社区负责人业务培训，全年举办村委会主任、社区居委会主任培训班2期、参训人数298人次。（生小鹏）

■便民服务站建设 2014年，全县大力推进村、社区便民服务站建设。8月，县民政局在黄塍镇联合村、泾河镇泾河村试点建立村便民服务站。年底，全县282个村（社区）全部建成便民服务站，在扬州市率先实现村（社区）便民服务站全覆盖。各村（社区）便民服务站业务范围涉及8类、47项，实行为民办事预约服务、上门服务、代办服务制度，基本实现群众办事“小事不出社区（村）、大事不出镇”。（生小鹏）

■创建“和谐社区建设示范单位” 2014年，全县继续开展创建“和谐社区建设示范单位”活动，安宜镇世纪园社区创成“全国和谐社区建设示范社区”。全年获评扬州市“十佳社区”2个、“江苏省和谐社区建



2014 年，县民政局推进“县社会组织培育中心”设施建设　　县民政局/供稿

设示范社区（村）”20 个、“扬州市和谐社区建设示范社区（村）”64 个，累计城区和谐社区创建达标率 85%、农村和谐社区（村）创建达标率 75%。　　（生小鹏）

■社区“网格化”服务管理　2014 年，县民政局在全县各社区实行“网格化”服务管理，印发《网格长包片联户工作意见》，将全县 58 个社区划分为 690 个网格片区，平均每个网格居民 1500 人左右。做好网格长选配、业务指导工作，向每位网格长发放《民情日记簿》，建立网格长走访群众工作制度、包片联户工作台账制度、包片联户工作定期汇报分析制度，及时了解社情、民情，深入推进和谐社区建设。　　（生小鹏）

■村务公开　年初，县民政局印发《关于做好 2014 年村务公开工作的指导意见》，进一步规范村务公开的内容、形式、程序、时间，要求每季度各镇村务公开领导小组组织一次自查，县村务公开领导小组办公室组织随机抽查，着重检查创建“和谐社区建设示范单位”工作情况、建立健全民主管理制度情况、村（社区居委会）监督委员会运转情况、党务村务财务公开落实情况等。　　（生小鹏）

社会组织管理

■概况　2014 年，县民政局调整社会组织评估标准。全年通过社会组织等级评估 60 个、占应评估数 35%，新登记注册社会组织 39 个。社会组织年检率 96%，督促 5 家社会团体完成换届选举。开展社会团体涉企收费清理规范专项行动、离退休领导干部在协会兼职情况专项调查。组织开展“全县首届社会组织公益创投大赛”，奖励参加“扬州市第一届社区公益创投大赛”社区社会组织 23 个、奖励金额 9.8 万元，组织 4 家社会组织参加“扬州市第二届公益创投大赛”。推进“宝应县社会组织培育中心”建设，添置电脑、电话、打印机、宽带等办公设施，截至年底，共有进驻培育中心社会组织 6 家。　　（生小鹏）

2014 年宝应县社会团体一览表

表 4

单位名称	法定代表人	地　址	组织机构代码	业务主管部门	登记时间
宝应县农机安全互济协会	胡庆九	叶挺路东路 70 号	510891149	县农机局	1999 年 8 月
宝应县技术监督协会	袁旺生	宝应质监局内	51089135X	县科协	1999 年 11 月
宝应县台属联谊会	汪庚祥	县台办内	510891368	县台办	1999 年 11 月
宝应县机动车驾驶人协会	华兆昌	县交警大队办公楼内	510891376	县公安局	1999 年 12 月
宝应县汽车维修驾培行业协会	郭建云	叶挺东路 37 号	510891341	县交运局	1999 年 12 月
宝应县教育学会	蔡祥云	县教育局内	510891456	县科协	2000 年 2 月
宝应县佛教协会	清　纯	安宜南路 60 号	51089119X	县民宗局	2000 年 3 月
宝应县老区扶贫开发促进会	沈汉庭	叶挺路 73 号	510891122	县委农工办	2000 年 3 月
宝应县企业合同信用管理协会	王家平	宝应工商局内	510891309	宝应工商局	2000 年 3 月
宝应县基督教三自爱国运动委员会（协会）	吴之瀛	朱家巷 40 号	510891288	县民宗局	2000 年 3 月
宝应县人大工作研究会	高德黔	县人大办公室内	510891384	县人大办公室	2000 年 6 月
宝应县个体私营经济协会	周玉柱	宝应工商局内	510891157	宝应工商局	2000 年 6 月
宝应县集邮协会	庞应峰	县邮政局内	510891405	县科协	2000 年 6 月
宝应县志愿者协会	顾长荣	叶挺路 73 号	510891421	县委宣传部	2000 年 6 月

续表 1

单位名称	法定代表人	地　址	组织机构代码	业务主管部门	登记时间
宝应县畜牧兽医学会	夏心富	苏中路24号(县兽医站内)	51089100X	县科协	2000年6月
宝应县围棋协会	杨玉林	国泰华苑15幢205室	510891093	县文体广新局	2000年7月
宝应县农村金融学会	华占仁	县农行内	510891392	县科协	2000年7月
宝应县林学会	潘永勇	县农委内	510891413	县科协	2000年7月
宝应县水利学会	吕立新	县水务局内	51089143X	县科协	2000年7月
宝应县乒乓球协会	卞文江	宝胜体育馆内	510891448	县文体广新局	2000年7月
宝应县政协联谊会	吴　琴	县政协四楼	510891210	县政协办公室	2000年7月
宝应县食疗研究会	徐亚民	健康路5号	510891480	县科协	2000年7月
宝应县农学会	吴永生	县农委内	510891501	县科协	2000年8月
宝应县氾水镇老区扶贫开发促进会	郭永宝	氾水镇人民政府内	510901183	县委农工办	2000年8月
宝应县夏集镇老区扶贫开发促进会	胡永发	夏集镇人民政府内	510901204	县委农工办	2000年8月
宝应县柳堡镇老区扶贫开发促进会	蒋承益	柳堡镇人民政府内	510901175	县委农工办	2000年8月
宝应县渔业协会	徐　进	叶挺东路30号	510891536	县科协	2000年8月
宝应县医学会	倪同训	县卫生局内	510891544	县科协	2000年8月
宝应县中医学会	王占东	县卫生局内	510891552	县科协	2000年8月
宝应县泾河镇老区扶贫开发促进会	姜文明	泾河镇人民政府内	510901191	县委农工办	2000年9月
宝应县经纪人协会	程晓昌	宝应工商局内	510891579	宝应工商局	2000年9月
宝应县黄塍镇老区扶贫开发促进会	王继林	黄塍镇人民政府内	510901220	县委农工办	2000年12月
宝应县档案学会	杨德安	县档案局内	510891587	县档案局	2000年12月
宝应县曹甸镇老区扶贫开发促进会	杨　勤	曹甸镇人民政府内	510901212	县委农工办	2000年12月
宝应县山阳镇老区扶贫开发促进会	丁永华	山阳镇人民政府内	510901239	县委农工办	2000年12月
宝应县广洋湖镇老区扶贫开发促进会	肖有根	广洋湖镇人民政府内	510901255	县委农工办	2001年1月
宝应县建筑业协会	万福祥	县建管局内	510891595	县建管局	2001年2月
宝应县射阳湖镇老区扶贫开发促进会	杨秀峰	射阳湖镇人民政府内	510901271	县委农工办	2001年2月
宝应县鲁垛镇老区扶贫开发促进会	周乃前	鲁垛镇人民政府内	510901298	县委农工办	2001年2月
宝应县西安丰镇老区扶贫开发促进会	衡德春	西安丰镇人民政府内	510901300	县委农工办	2001年2月
宝应县小官庄镇老区扶贫开发促进会	冀玉生	小官庄镇人民政府内	51090128X	县委农工办	2001年2月
宝应县望直港镇老区扶贫开发促进会	从学华	望直港镇人民政府内	510901319	县委农工办	2001年3月
宝应县消费者协会	雍　虹	宝应工商局内	510891069	宝应工商局	2001年8月
宝应县信鸽协会	薛彭俊	县体育馆内	510891608	县文体广新局	2001年9月
宝应县城区人力营运三轮车协会	林春荣	苏中南路61号内	510891616	安宜镇人民政府	2002年4月
宝应县荷藕行业协会	张长法	县农委内	510891624	县科协	2002年8月
宝应县税务学会	周光炜	县国税局内	510891659	县国税局	2002年11月
宝应县再生资源行业协会	陈仕贵	叶挺东路68号	510891667	县供销总社	2003年5月
宝应县安宜镇老区扶贫开发促进会	刘建鑫	安宜镇人民政府内	510891683	县委农工办	2003年5月
宝应县篮球协会	沈龙广	安宜北路3号	510891720	县文体广新局	2003年12月
宝应县社会福利企业管理协会	卢之云	叶挺东路62号	510891771	县民政局	2005年4月
宝应县双拥和国防教育协会	仇学程	叶挺东路62号	51089178X	县双拥办公室	2005年4月
宝应县粮食行业协会	陆建圣	安宜南路76号	510891800	县粮食局	2005年7月
宝应县农机协会	黄　锦	叶挺路32号	510891827	县农机局	2006年1月

续表 2

单位名称	法定代表人	地　址	组织机构代码	业务主管部门	登记时间
宝应县烹饪(餐饮)协会	陈以强	叶挺东路 17 号	510891835	县商务局	2006 年 3 月
宝应县酒类协会	王颖森	叶挺东路 17 号	510891843	县商务局	2006 年 3 月
宝应县宝应湖大闸蟹协会	华伯仙	叶挺东路 30 号	510891878	县水产局	2006 年 6 月
宝应县安宜镇蔬菜协会	李　森	安宜镇北巷村村部	510891907	安宜镇人民政府	2006 年 9 月
宝应县安宜镇草莓协会	孙纯平	安宜镇东升村村部	51089194X	安宜镇人民政府	2006 年 9 月
宝应县夏集镇有机水果协会	沈益民	夏集镇果园场场部二楼	510891915	夏集镇人民政府	2006 年 9 月
宝应县泾河镇西瓜协会	童成志	泾河镇政府 3 号楼 108 室	510891931	泾河镇人民政府	2006 年 9 月
宝应县慈善总会	韩国柱	叶挺东路 62 号	51089186X	县民政局	2006 年 9 月
宝应县象棋协会	—	县退休职工活动中心内	510892002	县文体广新局	2006 年 12 月
宝应县足球协会	李步台	城北高级中学内	510892010	县文体广新局	2006 年 12 月
宝应县无党派知识分子联谊会	王　健	行政中心县委统战部 2440 室	510892037	县委统战部	2007 年 8 月
宝应县安全生产管理协会	王桂林	经贸大厦办公楼 6 楼	510892045	县安监局	2008 年 3 月
宝应县羽毛球协会	王京中	文体广新局内	510892061	县文体广新局	2008 年 9 月
宝应县国际税收研究会	樊正军	苏中北路 8 号	51089207X	宝应地税局	2008 年 11 月
宝应县旅游协会	谢中桃	纵棹园剪松阁二楼	510892088	县旅游局	2008 年 12 月
宝应县体育总会	钱永建	安宜北路 2 号	510892096	县文体广新局	2008 年 12 月
宝应县企业家协会	夏礼成	叶挺东路 10 号	510892109	县经信委	2009 年 1 月
宝应县房地产协会	李永书	县房管局四楼	510892117	县房管局	2009 年 4 月
宝应县金融学会	孙　坚	叶挺东路 5 号	692590274	县人行	2009 年 7 月
宝应县浙江商会	陶松青	苏中北路 2 号	697892837	县工商联	2009 年 12 月
宝应县社会体育指导员协会	周　鸣	安宜北路 2 号	699342580	县文体广新局	2009 年 12 月
宝应县老年人体育协会	王振亚	安宜北路 2 号	697941977	县文体广新局	2009 年 12 月
宝应县武术协会	刘喜春	安宜北路 2 号	699342572	县文体广新局	2009 年 12 月
宝应县农民体育协会	夏信林	县行政中心 6102 办公室	697942013	县委农工办	2010 年 3 月
宝应县中小企业互助协会	王　冰	县金融办	564308158	县金融办	2010 年 11 月
宝应县安宜农村供销合作经济组织联合会	吕国卿	安宜东路 35 号	567842073	县供销总社	2011 年 1 月
宝应县土地学会	梁鹤富	叶挺东路 28 号	570375285	县国土局	2011 年 4 月
宝应县夏集镇农村供销合作经济组织联合会	殷继舜	夏集镇东岳路 13 号	575420452	县供销总社	2011 年 5 月
宝应县曹甸镇农村供销合作经济组织联合会	徐春勤	曹甸镇东大街 2 号	579477886	县供销总社	2011 年 7 月
宝应县文体教玩具协会	杨军勇	曹甸工业集中区内	581089663	县经信委	2011 年 8 月
宝应县内部审计协会	耿龙虎	安宜东路 96 号	582259783	县审计局	2011 年 9 月
宝应县纪检监察学会	陈卫荣	县行政中心 3301 室	583794294	县纪委	2011 年 11 月
宝应县伊斯兰教协会	杨奇珑	罗巷口 16 号	588432364	县民宗局	2011 年 12 月
宝应县供销合作经济联合会	董洪章	叶挺东路 68 号	588443303	县供销总社	2012 年 1 月
宝应县游泳协会	房浩波	安宜镇北田南路 1 号	595638141	县文体广新局	2012 年 5 月
宝应县黄塍镇果蔬协会	祁玉冰	黄塍镇联合村村部	595641797	县科协	2012 年 5 月
宝应县流通领域食品安全行业协会	万长青	安宜北路 45 号	595643688	宝应工商局	2012 年 5 月

续表 3

单位名称	法定代表人	地　址	组织机构代码	业务主管部门	登记时间
宝应县黄塍镇农村供销合作经济组织联合会	何高中	黄塍镇皇城路 3 号	596997197	县供销总社	2012 年 6 月
宝应县教育发展促进会	蔡连章	叶挺东路 47 号	59859528X	县教育局	2012 年 6 月
宝应县跆拳道协会	周　伟	叶挺路 127 号	05353839X	县文体广新局	2012 年 9 月
宝应县健美协会	汪　军	县体育馆内	058602143	县文体广新局	2012 年 11 月
宝应县乱针绣协会	莫元国	扬州市乱针绣文化产业园内(鲁垛镇)	056678443	县经信委	2012 年 12 月
宝应县户外运动协会	成　骏	国泰华苑西门市 5 号	058608385	县文体广新局	2012 年 12 月
宝应县农产品经纪人协会	李永政	叶挺东路 68 号	060229042	县供销总社	2013 年 1 月
宝应县柳堡镇农村供销合作经济组织联合会	王志国	柳堡镇氾河亚宝桥边	061833284	县供销总社	2013 年 1 月
宝应县氾水镇农村供销合作经济组织联合会	吴鑫明	氾水镇运河北路 2 号	06183325X	县供销总社	2013 年 1 月
宝应县广洋湖镇水产协会	卢　斌	广洋湖镇水产站内	074725098	广洋湖镇人民政府	2013 年 8 月
宝应县太极拳协会	宋全国	安宜北路 139 号	081515865	县文体广新局	2013 年 10 月
宝应县萤火虫志愿者协会	潘安祥	泰山西路 4 号	089381443	县文明办	2014 年 1 月
宝应县装饰装潢行业协会	梁　硕	县房管局 308—309 室	091526365	县房管局	2014 年 2 月
宝应县老龄协会	陈寿英	邗沟路盛世嘉园西门市 165 号	088550460	县民政局	2014 年 4 月
宝应县柳堡镇电工电气行业协会	华鹤章	柳堡镇工业集中区(江苏江鹤滑线电气有限公司内)	094217349	柳堡镇人民政府	2014 年 5 月
宝应县望直港镇东金支渠用水者协会	陈　中	望直港镇	094220126	县水务局	2014 年 6 月
宝应县曹甸镇复兴支渠用水者协会	秦占林	曹甸镇	094220097	县水务局	2014 年 6 月
宝应县射阳湖镇徐甸支渠用水者协会	陈书东	射阳湖镇	094220118	县水务局	2014 年 6 月
宝应县扶贫开发协会	王恒明	县委党校内	310563829	县委农工办	2014 年 9 月
宝应县曹甸镇老龄协会	杨书洪	曹甸镇兴曹路 3 号	31053717X	曹甸镇人民政府	2014 年 10 月
宝应县山阳镇老龄协会	丁永华	山阳镇山阳路西端	310535772	山阳镇人民政府	2014 年 10 月
宝应县广洋湖镇老龄协会	董　彬	广洋湖镇兴洋路 1 号	32050024X	广洋湖镇人民政府	2014 年 10 月
宝应县黄塍镇老龄协会	王继林	黄塍镇社会管理服务中心	320504152	黄塍镇人民政府	2014 年 10 月
宝应县望直港镇老龄协会	戴龙生	望直港镇富港路	320504179	望直港镇人民政府	2014 年 10 月
宝应县安宜镇老龄协会	杨万涛	叶挺西路 75 号	310516715	安宜镇人民政府	2014 年 10 月
宝应县小官庄镇老龄协会	唐学发	小官庄镇圣诞路 16 号	310576822	小官庄镇人民政府	2014 年 10 月
宝应县鲁垛镇老龄协会	刘元太	鲁垛镇锦绣路 1 号	310536644	鲁垛镇人民政府	2014 年 10 月
宝应县龙之情爱心协会	冯建龙	夏集镇成人教育中心	321624615	县文明办	2014 年 11 月
宝应县氾水镇老龄协会	吕春梅	氾水镇东园路氾水镇政府	321625079	氾水镇人民政府	2014 年 11 月
宝应县泾河镇老龄协会	陈泽培	泾河镇人民政府内	321629387	泾河镇人民政府	2014 年 11 月
宝应县西安丰镇老龄协会	衡德春	西安丰镇兴安路 8 号	321628085	西安丰镇人民政府	2014 年 11 月
宝应县射阳湖镇老龄协会	夏美忠	射阳湖镇广陵路西	321673345	射阳湖镇人民政府	2014 年 12 月
宝应县小雨伞志愿者协会	陈红梅	大昌路 141 号	321715875	县文明办	2014 年 12 月
宝应经济开发区老龄协会	罗林春	叶挺路 275 号	32171897X	宝应经济开发区管委会	2014 年 12 月

(陆伟国)

2014 年宝应县民办非企业单位一览表

表 5

单位名称	法定代表人	地　址	业务主管部门	登记时间
宝应县安宜镇昌松书画艺术业余培训中心	昌　松	苏中路 29 号	县教育局	2001 年 9 月
宝应县安宜镇城西少儿书画培训班	汪凤娟	朱家巷 99 号	县教育局	2001 年 10 月
宝应县国画院	赵祥安	东门大街 258 号	县文联	2001 年 10 月
宝应县萃墨轩书画业余培训学校	王宝珠	东门大街 2 号	县教育局	2001 年 10 月
宝应县博爱医院	王其森	中大街 27 号	县卫生局	2002 年 11 月
宝应芦村医院	朱政法	柳堡镇芦村集镇	县卫生局	2003 年 6 月
宝应县郑渡医院	夏　庆	柳堡镇郑渡集镇	县卫生局	2003 年 6 月
宝应县天平医院	张启勇	射阳镇天平集镇南街	县卫生局	2003 年 8 月
宝应县氾水镇中心幼儿园	招永东	氾水镇跃南路	县教育局	2003 年 8 月
宝应县人民职业培训学校	倪文刚	叶挺东路 30 号	县人社局	2004 年 1 月
宝应县树人职业培训学校	王继英	叶挺东路 28 号	县人社局	2004 年 1 月
宝应县大众职业培训学校	程玉秀	四通路 8 号	县人社局	2004 年 1 月
宝应子婴医院	陈庆龙	夏集镇王营路 17 号	县卫生局	2005 年 3 月
宝应县下舍医院	李广忠	曹甸镇下舍集镇	县卫生局	2005 年 5 月
宝应县第二人民医院	吴　栋	南城根路 90 号	县卫生局	2005 年 10 月
宝应县夕阳红艺术团	石树明	东门大街 174 号	县文体广新局	2005 年 12 月
宝应县西安丰镇中心幼儿园	史晴华	西安丰镇向阳路	县教育局	2009 年 3 月
宝应县博爱托养所	冯　梅	夏集镇子婴河居委会	县残联	2009 年 10 月
宝应县黄浦医院	刘文祥	泾河镇黄浦集镇	县卫生局	2009 年 12 月
宝应县安宜镇城中社区工作站	周士梅	东风巷 5 号	安宜镇人民政府	2010 年 9 月
宝应县安宜镇世纪园社区工作站	陆红霞	北田中路 88 号	安宜镇人民政府	2010 年 9 月
宝应县安宜镇铁桥社区工作站	秦业平	大昌西路西首(铁桥社区院内)	安宜镇人民政府	2010 年 9 月
宝应县望直港镇兴港社区工作站	万如奕	望直港镇新民西路	望直港镇人民政府	2010 年 9 月
宝应县安宜镇东门社区工作站	杨正芹	东郊巷 39 号	安宜镇人民政府	2010 年 9 月
宝应县天使儿童益智发展中心	雷　虹	白田北路 161 号	县残联	2011 年 10 月
宝应县荷韵听力语言康复中心	董新韵	运河大桥西宝金路 50 号	县残联	2012 年 1 月
宝应仁德医院	陈宇兵	白田中路北奥康城 5 号楼	县卫生局	2012 年 9 月
宝应县安宜镇东门社区居家养老服务中心	杨正芹	东郊巷 39 号	安宜镇人民政府	2012 年 9 月
宝应县健娱羽毛球俱乐部	徐金龙	环城北路 88 号	县文体广新局	2012 年 12 月
宝应县夏集镇夏集社区工作站	张　健	夏集镇东岳路 8 号	夏集镇人民政府	2012 年 12 月
宝应县夏集镇郭桥社区工作站	冯　辉	夏集镇人民路南	夏集镇人民政府	2012 年 12 月
宝应县夏集镇子婴河社区工作站	陈启华	夏集镇子婴河社区虹桥组中心	夏集镇人民政府	2012 年 12 月
宝应县氾水镇红旗社区工作站	徐长俊	氾水镇工业园区骏昇西路	氾水镇人民政府	2012 年 12 月
宝应县氾水镇东园社区工作站	潘中贤	氾水镇东园路 1 号	氾水镇人民政府	2012 年 12 月
宝应县氾水镇东风社区工作站	戴启珍	氾水镇东园西路农具厂宿舍楼后	氾水镇人民政府	2012 年 12 月
宝应县氾水镇胜利社区工作站	李春兰	氾水镇红旗组 8 号	氾水镇人民政府	2012 年 12 月
宝应县氾水镇西园社区工作站	古有德	氾水镇西园新集镇	氾水镇人民政府	2012 年 12 月

续表 1

单位名称	法定代表人	地　址	业务主管部门	登记时间
宝应县氾水镇花园社区工作站	赵永洪	氾水镇韦镇集镇 28 号	氾水镇人民政府	2012 年 12 月
宝应县氾水镇北园社区工作站	杨晓春	氾水镇江宝村部	氾水镇人民政府	2012 年 12 月
宝应经济开发区七里社区工作站	曹玉生	宝应经济开发区曙光小区三区 38－1	宝应经济开发区管委会	2012 年 12 月
宝应经济开发区金湾社区工作站	李洪章	宝应经济开发区金湾村	宝应经济开发区管委会	2012 年 12 月
宝应县山阳镇山阳社区工作站	董春宝	山阳镇山阳路	山阳镇人民政府	2012 年 12 月
宝应县山阳镇万缘社区工作站	卢学干	山阳镇合义路	山阳镇人民政府	2012 年 12 月
宝应县黄塍镇黄镇社区工作站	韩春梅	黄塍镇画川路 177 号	黄塍镇人民政府	2012 年 12 月
宝应县鲁垛镇集镇社区工作站	朱　明	鲁垛镇永安西路双龙楼	鲁垛镇人民政府	2012 年 12 月
宝应县曹甸镇曹甸社区工作站	邵恩寿	曹甸镇曹南路 1 号	曹甸镇人民政府	2012 年 12 月
宝应县曹甸镇下舍社区工作站	梁永珠	曹甸镇下舍集镇凯旋路 116 号	曹甸镇人民政府	2012 年 12 月
宝应县泾河镇张桥社区工作站	刘　标	泾河镇张桥七排路农贸市场斜对面	泾河镇人民政府	2012 年 12 月
宝应县泾河镇黄浦社区工作站	吉士高	泾河镇黄浦集镇府前街 15 号	泾河镇人民政府	2012 年 12 月
宝应县泾河镇泾河社区工作站	王宝军	泾河镇泾安东路 21 号	泾河镇人民政府	2012 年 12 月
宝应县柳堡镇亚宝社区工作站	王秉元	柳堡镇亚宝集镇亚宝社区内	柳堡镇人民政府	2012 年 12 月
宝应县柳堡镇芦村社区工作站	朱树松	柳堡镇芦村集镇芦村社区内	柳堡镇人民政府	2012 年 12 月
宝应县广洋湖镇兴洋社区工作站	王国汉	广洋湖镇式丹路 1 号	广洋湖镇人民政府	2012 年 12 月
宝应县射阳湖镇水泗社区工作站	徐伟品	射阳湖镇水泗文曲路西首	射阳湖镇人民政府	2012 年 12 月
宝应县射阳湖镇天平社区工作站	阚如明	射阳湖镇天平集镇北街 111 号	射阳湖镇人民政府	2012 年 12 月
宝应县射阳湖镇臧陈社区工作站	袁洪广	射阳湖镇臧陈社区驻马街 49 号	射阳湖镇人民政府	2012 年 12 月
宝应县小官庄镇集镇社区工作站	乔洪兰	小官庄镇官南路 75 号	小官庄镇人民政府	2012 年 12 月
宝应县西安丰镇西安丰社区工作站	杨长俊	西安丰镇真武路 10 号	西安丰镇人民政府	2012 年 12 月
宝应县泾河镇农村老年关爱之家	鲁帮余	泾河镇泾安西路	泾河镇人民政府	2012 年 12 月
宝应县夏集镇农村老年关爱之家	赵军海	夏集镇子婴河集镇陵园路 2 号	夏集镇人民政府	2012 年 12 月
宝应县黄塍镇江跳村老年关爱之家	吴乃友	黄塍镇江跳村村部	黄塍镇人民政府	2012 年 12 月
宝应县泾河镇泾河社区居家养老服务中心	王宝军	泾河镇泾安西路	泾河镇人民政府	2012 年 12 月
宝应县夏集镇社区居家养老服务中心	王达玉	夏集镇子婴河集镇沿河路 8 号	夏集镇人民政府	2012 年 12 月
宝应县安宜镇南园社区居家养老服务中心	芦文琴	白田中路 18 号	安宜镇人民政府	2012 年 12 月
宝应县山阳镇山阳社区居家养老服务中心	董洪飞	山阳镇山阳社区	山阳镇人民政府	2012 年 12 月
宝应县氾水镇东风社区居家养老服务中心	戴启珍	氾水镇五一南路 58 号	氾水镇人民政府	2012 年 12 月
宝应县安宜镇牌楼社区工作站	胡　艳	叶挺西路 75 号	安宜镇人民政府	2013 年 6 月
宝应县安宜镇桃园社区工作站	周东宁	桃园三村 82 号	安宜镇人民政府	2013 年 6 月
宝应县安宜镇闸北社区工作站	郭红艳	南园路 14 号	安宜镇人民政府	2013 年 6 月
宝应县安宜镇安宜社区工作站	曹月霞	叶挺路 911 号	安宜镇人民政府	2013 年 6 月
宝应县安宜镇东升社区工作站	王国春	安宜镇东升村光阳南路东升新区	安宜镇人民政府	2013 年 6 月
宝应县安宜镇北河社区工作站	匡红霞	白田中路 111 号	安宜镇人民政府	2013 年 6 月

续表 2

单位名称	法定代表人	地　址	业务主管部门	登记时间
宝应县安宜镇白田社区工作站	刘艳成	叶挺东路 35 号-1	安宜镇人民政府	2013 年 6 月
宝应县安宜镇泰山东村社区工作站	马顺臻	泰山东村 68 号	安宜镇人民政府	2013 年 6 月
宝应县安宜镇大桥社区工作站	顾广和	安宜镇中港集镇宝金路	安宜镇人民政府	2013 年 6 月
宝应县安宜镇南园社区工作站	吴晓燕	白田中路 18 号	安宜镇人民政府	2013 年 6 月
宝应县安宜镇学墩社区工作站	杨怀宇	县南街 32 号	安宜镇人民政府	2013 年 6 月
宝应县安宜镇刘沟社区工作站	郑良琴	工农路 128 号	安宜镇人民政府	2013 年 6 月
宝应县安宜镇安民社区工作站	李　新	大昌路 69 号	安宜镇人民政府	2013 年 6 月
宝应县安宜镇画川社区工作站	张素琴	安宜北路铁桥南村 3 号综合楼	安宜镇人民政府	2013 年 6 月
宝应县安宜镇南窑社区工作站	徐顺海	南窑社区孝义路 13 号	安宜镇人民政府	2013 年 6 月
宝应县安宜镇罗巷社区工作站	韩宝兰	交通二巷 3 号	安宜镇人民政府	2013 年 6 月
宝应县安宜镇苏中社区工作站	张士和	泰南路西一巷 4 号	安宜镇人民政府	2013 年 6 月
宝应县安宜镇三里社区工作站	冷学友	苏中贸易城	安宜镇人民政府	2013 年 6 月
宝应县安宜镇齐心社区工作站	于乃云	安宜北路北首	安宜镇人民政府	2013 年 6 月
宝应县射阳湖镇蒋堡村居家养老服务中心	倪鸿华	射阳湖镇蒋堡村村部内	射阳湖镇人民政府	2013 年 9 月
宝应县小官庄镇集镇社区居家养老服务中心	乔洪兰	小官庄镇集镇社区内	小官庄镇人民政府	2013 年 9 月
宝应县柳堡镇塘新村居家养老服务中心	薛桂友	柳堡镇塘新村村部内	柳堡镇人民政府	2013 年 9 月
宝应县氾水镇农村老年关爱之家	乔宏顺	氾水镇西园社区居委会	氾水镇人民政府	2013 年 9 月
宝应县小官庄镇农村老年关爱之家	李锦华	小官庄镇集镇创业路	小官庄镇人民政府	2013 年 9 月
宝应中港医院	潘学平	安宜镇中港集镇	县卫生局	2013 年 11 月
宝应县弘陶艺术馆	杨　荣	小官庄镇创业路 1 号	县文体广新局	2014 年 1 月
宝应县安宜镇铁桥社区居家养老服务中心	徐晓艳	大昌西路 141 号	安宜镇人民政府	2014 年 1 月
宝应惠民医院	章　晓	安宜北路 121 号	县卫生局	2014 年 9 月
宝应县氾水镇新民村居家养老服务中心	李加宽	氾水镇新民村委会内	氾水镇人民政府	2014 年 11 月
宝应县山阳镇万缘社区居家养老服务中心	梁　燕	山阳镇万缘社区内	山阳镇人民政府	2014 年 11 月
宝应县山阳镇大东村老年关爱之家	王　箐	山阳镇大东村村委会内	山阳镇人民政府	2014 年 11 月
宝应县射阳湖镇臧陈区居家养老服务中心	袁洪广	射阳镇臧陈社区射陂路 20 号	射阳湖镇人民政府	2014 年 11 月
宝应县安宜镇罗巷社区居家养老服务中心	韩宝兰	交通二巷 3 号	安宜镇人民政府	2014 年 11 月
宝应县安宜镇城中社区居家养老服务中心	周士梅	东门大街 1 号	安宜镇人民政府	2014 年 11 月
宝应县安宜镇白田社区居家养老服务中心	刘艳成	叶挺东路 35－1 号	安宜镇人民政府	2014 年 11 月
宝应县广洋湖镇蒯家村居家养老服务中心	王礼洪	广洋湖镇蒯家村新康路	广洋湖镇人民政府	2014 年 11 月
宝应县夏集镇夏集社区居家养老服务中心	张　健	夏集镇夏集社区东岳路 16 号	夏集镇人民政府	2014 年 11 月
宝应县夏集镇郭桥社区居家养老服务中心	冯　辉	夏集镇郭桥社区横滨西路	夏集镇人民政府	2014 年 11 月
宝应县鲁垛镇社区居家养老服务中心	邱永华	鲁垛镇长寿路 7 号鲁垛镇敬老院内	鲁垛镇人民政府	2014 年 11 月
宝应县世纪园社区雏鹰学堂	陆红霞	白田中路 88 号世纪园社区内	安宜镇人民政府	2014 年 12 月
宝应县世纪园社区七彩艺术团	罗宝岚	白田中路 88 号世纪园社区内	安宜镇人民政府	2014 年 12 月

（陆伟国）

法　治
Fa　Zhi

综　述

■概况　2014 年，全县政法机关及综合治理部门以维护社会大局稳定、促进社会公平正义、保障人民安居乐业为第一要务，深化平安宝应建设、法治宝应建设和政法队伍建设。组织学习贯彻党的十八届四中全会精神，积极稳妥推进司法体制改革。全年公安部门成功处置突发群体事件 225 起，处理违法人员 134 人，确保全县无政治案件、无重大群体事件发生；完成举办南京青年奥林匹克运动会、召开党的十八届四中全会等重大活动期间维稳安保工作，宝应县公安巡特警大队被扬州市公安局表彰为“全市公安机关青奥安保工作成绩突出集体”，荣立集体三等功；全县刑事案件发案率比上年下降 9.3%，暴力恶性案件、“两抢”案件破案率 100%，破获各类经济犯罪案件 16 起，挽回经济损失 1.82 亿元；《“超级微警务”工程的打造与研究》论文获得江苏省公安厅公安软件科学研究立项。县检察机关依法严惩各类刑事犯罪，共办理盗窃案件 124 件 141 人，查办贪污贿赂、渎职侵权职务犯罪案件 17 件 20 人，其中查办医疗卫生和教育等重点领域的职务犯罪案件 10 件 10 人；促进案件受理改革，制订《诉讼案件受理前审查工作办法（试行）》《宝应县人民检察院案件质量监管员管理办法（试行）》，降低案件受理门槛，提升办案质量和诉讼效率；驻县看守所检察室通过江苏省人民检察院组织的“一级规范化检察室”复评。县级审判机关全年受理各类案件 1.04 万件、比上年增长 21.2%，受理案件数首次突破万件，审（执）结案件 8764 件、比上年增长 16.9%；审结职务犯罪案件 13 件 14 人，挽回经济损失 700 万元；审结化解涉企群体性纠纷 986 件。县司法行政机关办理法律援助案件 1250 件，办结 1143 件，结案率 92%；受理矛盾纠纷 1523 件，调解成功率 98.7%；为县企业经营管理者服务中心重大事项提供法律论证 24 次，为企业避免和挽回经济损失 6100 万元。县公安局民警朱静获评“江苏公安青春警星”，民警孙以福获得“全国模范军队转业干部”荣誉称号，民警李树干入选 5 月份“中国好人榜”，被授予“江苏省道德模范”，获得第五届“我最喜爱的人民警察”特别奖，被公安部授予“二级英雄模范”。　（吴仕宁）

■法治建设考核　2014 年，宝应县委、县政府全面推进依法治县，把法治建设考核工作摆上重要位置，与各镇（区）、53 个综合治理成员单位、27 个相关部门签订《宝应县 2014 年度综治、平安、法治建设责任状》。宝应县社会治安综合治理委员会（以下简称“县综治委”）印发《2014 年全县综治和平安建设工作要点》，明确治安防控、矛盾排查化解、社会管理创新、基层基础建设等工作任务。县综治委办公室制订印发《宝应县 2014 年度法治建设工作考核意见》《宝应县 2014 年综治和平安建设项目化推进分解表》，把目标任务分解成 38 项易于检查考核的具体项目，对重点攻关项目、专项工作、系列创建工作任务，逐项落实到各镇（区）和职能部门及责任人，明确工作任务，落实考核办法。扬州市统计局组织的对全市公众安全感抽样调查表明，宝应县蝉联全市公众安全感第一名，获得 2014 年度矛盾纠纷及时调处率、矛盾纠纷调处后得到解决率、治安问题有效解决率第一名，政法队伍满意度第二名。宝应县被江苏省委、省政府表彰为“2011—2014 年全



2月26日，召开全县社会形势分析会
县委政法委/供稿

省社会治安综合治理先进集体”，被省社会管理综合治理委员会表彰为“2013年度全省综治工作（平安建设）先进集体”，被命名为“2013年度江苏省平安县”。（吴仕宁）

■建立“县政法干警服务群众实践基地” 2014年，由中共宝应县委政法委员会（以下简称“县委政法委”）牵头，县各政法机关部门先后在西安丰镇太仓村、安宜镇安民社区、安宜镇铁桥社区、安宜镇南园社区和氾水镇氾光湖社区、安宜镇桃园社区、安宜镇世纪园社区建立“宝应县政法干警服务群众实践基地”。县委政法委印发《关于建立“宝应县政法干警服务群众实践基地”的实施意见》，组织全县政法干警分期分批到实践基地开展服务群众实践活动，新招录干警原则上到实践基地参加不少于一周的实践锻炼活动。通过参与社区活动，开展法制宣传、政策宣讲、矛盾调处、社会管理、治安防范、结对帮扶、志愿服务等，引导和帮助政法干警“接地气”，在服务群众中转变工作作风。（吴仕宁）

■政法机关技能大比武 7月，县委政法委组织全县政法机关各部门技能大比武活动，以体能测试、计算机操作技能、法律业务知识、公文写作技能等为竞赛内容。通过层层组织训练和选拔，全县政法部门干警140人参加技能比武活动，有52人分别获得一、二、三等奖。（吴仕宁）

社会综合治理

■涉法涉诉信访 2014年，县委政法委高度重视做好涉法涉诉信访问题排查化解工作。5—7月，开展为期三个月的涉法涉诉信访案件集中排查化解活动。9—10月，开展涉法涉诉信访案件评查工作，组织涉法涉诉信访案件专家评审团6人，对县法院、县检察院、县公安局1—8月份办理的涉法涉诉信访案件121件，就案件事实认定、法律适用、办案程序、实体处理、办案人员的工作作风、案件处理的社会效果等6个方面，进行逐案评查，发现问题及时通报，并要求予以纠正。全年县政法机关部门接受上级交办涉法涉诉信访案件35件、自行排查出重要信访案件15件。至年底共办结41件。（吴仕宁）

■治安巡防队伍建设 2014年，县综治委强化对县城安宜镇兴港社区、苏中社区、二手车市场、娱乐场所等重点区域治安综合整治工作力度。整合城管队员、环卫工人、三轮车夫、送奶工等社会巡防力量，建立“红袖标”治安志愿者队伍280支1万人，加强城区小街、小巷背道区域治安巡逻；组织各镇、村保洁员1800人担任兼职防范员；按城区20人、合并镇30人、单列镇15人标准，建立完善专职巡防保安中队。（吴仕宁）

■“法治文化教育基地”建设 2014年，宝应县依法治县领导小组办公室（以下简称“县法治办”）、县法制宣传教育领导小组办公室（以下简称“县法宣办”）、县司法局经实地考核、综合评审，命名全县第一批“法治文化教育基地”11个，分别是县公安局法制夜校、宝应地税局“荷乡税韵”地税文化展厅、县住建局、安宜镇白田法治文化广场、县交运局流动人口普法工作站（荷乡驿站）、县教育局城北初级中学法治大讲堂、县安监局安全生产法制宣传中心、县广电总台职工法治之家、柳堡镇“二妹子”法制宣传中心、泾河镇输出劳务法律学校、望直港镇扬州尼尔工程塑料有限公司法治文化中心等。推动法治文化阵地建设向村、社区、企业、机关单位延伸。截至年底，全县法治文化阵地建设镇（区）覆盖率100%、村（社区）覆盖率80%，建成镇（区）法治文化中心6个、单位法治文化角20个、村（社区）法治文化站60个。（吴仕宁）

■法治宝应“六件实事” 年初，县法治办通过民意征集、座谈调研，精心确定2014年法治宝应建设“六件实事”，分别是“打击恶意欠薪”“打击非法行医”“强化瓶装燃气市场监管”“强化全县安全生产事故隐患排查治理体系建设”“强化农村食品市场监管”“加大废气污染源依法监管治理”等，明确每件实事牵头单位和相关承办部门，分别制订“六件实事”实施方案，确保扎实推进，取得实效。（吴仕宁）

■成立县医患纠纷调解委员会 年初，经县委、县政府研究决定，成立宝应县医患纠纷调解委员会，

县委政法委为牵头单位，县综治委办公室、县司法局、县卫生局、县公安局、县法院、县检察院、县民政局、县财政局、县药监局、宝应质监局、县人院、县中医医院为成员单位，下设县医患纠纷调解服务中心，设在县城东苑宾馆内。　（吴仕宁）

■评选“法治思维十大典型和优秀案例”　5月，县法治办、县法宣办、县司法局、县政府法制办联合开展评选“法治思维十大典型和优秀案例”活动，印发《关于开展宝应县领导干部提升法治思维十大典型案例征集活动的通知》，共征集到各类案例38个，组织相关部门联合召开典型案例评审会，邀请相关专业人士担任评审组评审员，评出《制订强执预案、排除妨碍到位》（黄顺祥）、《网络赌场盛行，依法管理紧迫》（张晓强）、《狠抓学校安全管理，创建和谐安定校园》（蔡祥云）、《“四位一体”标准化岗责体系》（樊正军）、《运用法治思维和法治方式，推进城区老旧小区综合整治》（王文庆）、《为企业发展“把脉”，促依法经营管理》（郝大明）、《规范搬迁行为，维护合法利益》（庄明）、《评选“三和六好”，创新社会管理》（刘元太）、《依法收集证据，维护职工权益》（王一波）、《规范企业重组，依法维护职工权益》（杨发俊）等10个案例被评为“十大典型案例”；《老板失联逃匿，依法解决余某等38名职工与公司拖欠劳动报酬纠纷》（苗培俊）、《依法进行土地流转，促进农民发展高效农业获取新利益》（梅高亮）、《积极做好疏导工作，维护七里村搬迁户合法权益》（王云国）、《提供检察建议，促进依法行政》（房荣泰）、《宣传教育先行，拆除违法搭建，美化市容市貌》（衡达时）、《严格规范信息公开，维护各方合法权益》（洪霞）、《制止封建迷信活动，树立科学道德风尚》（夏国喜）、《推进诚信阳光计生，打造和谐人口环境》（黄如萍）、《服务群众，努力维护社会安定和谐》（吉祖培）、《构建非法行医综合整治机制，依法维护群众就医安全》（何干成、李晓峰）等10个案例被评为“优秀案例”，并汇编成册。　（吴仕宁）

■举办“法治讲坛”　5月30日，县法治办举办“法治讲坛”，邀请扬州大学法学院教授、扬州市中级人民法院刑事审判庭负责人结合学习贯彻《中华人民共和国刑事诉讼法》（2012年修改版）做“坚持程序正义，保障公正司法”法治讲座，县政法机关部门一线干警近200人参加活动。10月22日，县法治办、县法宣办联合举办“法治讲坛”，由县相关专家做“增强法治意识，规范自身行为”专题辅导，全县政法机关部门、部分行政执法机关干部200人参加活动。　（吴仕宁）

■法治评议工作　6月，县法治办出台《关于开展法治评议工作实施意见》，明确法治评议内容8项、评议方式6种、评议工作流程7项。确定由县行政执法部门业务骨干、县司法部门业务骨干、律师、县人大代表、县政协委员等24人组成法治评议人才库。8—9月份，县法治办先后组织对县法院执行工作和县交运局交通运输管理工作实施法治评议，对两部门2011年以来的执法便民、执法规范、办案质量进行较为全面评查，并形成较为详细书面反馈意见，跟踪落实整改措施，推进两部门执法工作规范化建设。　（吴仕宁）

■市“迎城庆，法治行”活动在氾水镇举行　6月4日，扬州市委政法委员会、扬州市依法治市领导小组办公室、县委政法委、县委宣传部、县法治办、县环保局、县司法局和氾水镇党委、政府联合在氾水镇文体中心举办扬州市“迎城庆，法治行”广场法制宣传活动暨第十一届“中国绿歌会”，活动以“生态之梦，法治护航”为主题，中小学生现场表演“法治宝应之光”“麦田童话”“环保三字歌”等精彩文艺节目，穿插进行环保有奖知识问答等。　（吴仕宁）



6月4日，扬州市“迎城庆，法治行”广场法治宣传活动旗帜交接仪式在氾水镇举行　县委政法委/供稿

■成立县涉法涉诉联合接访中心 11月4日，宝应县涉法涉诉联合接访中心成立，设在县信访局内，内设接访办信室、督查指导室、信访终结室和综合协调室。县委政法委出台《宝应县涉法涉诉联合接访中心工作规定》《关于建立依法处理涉法涉诉信访问题领导体制和工作机制的意见》，从县政法机关各部门抽调工作人员6人，专门负责县涉法涉诉联合接访中心工作。（吴仕宁）

政府法制

■概况 2014年，宝应县政府全面推进依法治县，组织落实《宝应县推进依法行政建设法治政府五年规划（2011—2015）》，出台《2014年全县推进依法行政工作要点》《2014年全县依法行政工作重点任务分解表》等文件，明确全县推进依法行政，建设法治政府6个方面、60项重点工作，并将工作任务分解到月度，确定牵头单位和责任单位。宝应县政府法制办公室（以下简称“县法制办”）学习贯彻党的十八届四中全会精神，深化法治政府建设，以提升领导干部法治思维、法治能力为重点，着力打造法治政府、效能政府和阳光政府。开展依法行政工作理论研讨和宣传活动，征集理论研讨文章31篇，其中获扬州市政府法制办公室评比三等奖1篇；组织撰写政府法制工作动态信息100篇，被省、市采用信息50篇。宝应县政府依法行政工作接受扬州市政府年度考核蝉联“优秀等次”，县法制办连续第三年被扬州市政府法制办公室表彰为“政府法制机构先进集体”。（朱　滇）



12月23日，县政府组织县环保局、县安监局等部门和单位进行依法行政工作汇报

县法制办/供稿

■建设法治政府 2014年，县政府坚持常务会议学法常态化，先后三次利用政府常务会议组织政府领导学习《中华人民共和国旅游法》《中共扬州市委、扬州市人民政府关于着力提升服务水平净化企业发展环境的意见》《江苏省城乡规划条例》等法律法规文件。8月，县政府出台《宝应县依法行政考核评价办法》，量化法治政府建设共性目标考核评价标准8个方面、31项，对考核评价优秀单位，予以授牌表彰，对考核评价不合格单位进行通报批评，并将考核评价结果纳入领导班子和领导干部实绩考核内容；制订《依法行政日常考核计分办法》，明确38项每月必做、必查、必报项目，确定计分标准，每月汇总统计考核结果，定期网上公布。（朱　滇）

■规范性文件管理 2014年，县法制办落实规范性文件合法性审查制度，坚持“有件必审、有审必复”，实行规范性文件统一审核、统一编号、统一发布制度，全年共审查各类政策性文件8件、政府规范性文件7件，按规定及时上报市政府和县人大常委会备案的规范性文件2件、报备率100%。11月，组织对2012年县政府颁布的《宝应县机关事业单位养老保险管理实施办法》《宝应县商品房交付使用管理办法》两个文件贯彻实施效果检查评估工作，并提出修改意见及建议。（朱　滇）

■行政复议案件审理 2014年，县法制办改进行政复议案件审理机制，实现案件审理变坐堂看卷为主动询问、变闭门审案为出门办案、变阅卷审理为听证审理、变事后监督为随案监督“四个转变”，确保行政复议案件审理程序合法、公正、透明，不断提高案件审理实效。全年受理行政复议案件申请24件、办结24件，办结率100%，其中维持4件，撤销1件，责令履职1件，驳回复议申请2件，通过调解撤回、终止审查16件。（朱　滇）

■执法资格考试 1月，县法制办结合2014年版行政执法证件换发工作，组织全县行政执法人员2079人参加法律知识更新培训和考试，经过考试（含补考）及格人员1913人，予以发放新版行政执法证件；未参加考试和补考不及格人员166人，不予办理行政执法证件。（朱　滇）

■规范涉企行政行为 3月，县法制办清理公布涉企行政权力，印发清理工作方案，编制《涉企行政权力和服务事项清理工作指导规程》，组织清理工作人员培训，公布各部门涉企行政权力和服务事项共2106项。5月，县法制办出台《宝应县涉企行政执法暂行规定》，促进各相关部门公开行政处罚自由

裁量权行使规则等配套制度，并按照“首违不罚”和“容期整改”要求制订实施办法等。　（朱　滇）

■行政执法督查　7月，县法制办组织行政执法工作督查专项活动，对全县15个镇（区）、35个行政执法部门上半年依法行政工作落实情况逐一过堂，对督查中发现的问题及时下达《督查整改通知书》，特别是对“零处罚”行政执法机关提出警示，要求落实整改措施。9月，组织对41个行政执法部门行政执法案卷评查活动，重点排查执法主体是否正确，执法程序是否合法，认定事实是否清楚，适用法律是否准确，自由裁量是否适当，行政执法文书制作是否规范等方面存在问题，并将评查结果予以通报。　（朱　滇）

公　安

■概况　2014年，宝应县公安局突出提升服务大局能力水平，深化实施“超级微警务”工程，坚持依法履职、充分履职、创新履职，为全县经济社会发展做出应有贡献。全年破获各类刑事案件740起、破案率30.94%，抓获刑事案件犯罪嫌疑人757人；破获经济犯罪案件38起，抓获犯罪嫌疑人70人；成功化解各类矛盾纠纷1.62万起，妥善处置各类群体性事件225起。全县公安系统获得县级以上表彰的集体12个、个人152人。其中，荣立二等功1人、荣立三等功4人，受到嘉奖41人。县公安局氾水派出所民警李树干获得全国第五届“我最喜爱的人民警察”特别奖，被授予全国公安系统“二级英雄模范”称号，并被授予“江苏省道德模范”。县公安局白田派出所民警朱静获得“江苏公安青春警星”称号。　（陈　洁）

■反恐维稳　2014年，全县以做好“2014南京青奥会”安保工作为主线，严格落实各项打防管控措施，重点围绕“恐怖扰事、敌对坏事、群体闹事、极端滋事、网上炒事、造谣生事”等强化反恐应急和处理突发事件能力。提升“网上维稳”工作水平，稳妥处置当地涉稳热点舆情，加强情报信息搜集研判。全年共搜集上报各类涉稳情报信息805条，成功化解各类矛盾纠纷1.62万起，超前掌控特殊群体串联和集体上访25起，处置和化解各类群体性事件225起，全年未发生政治事件和重大群体性事件，完成重大活动安保工作29批次。　（陈　洁）

■治安防控　2014年，全县公安系统强化社会面大巡防职能，优化设防布局。截至年底，全县共建成高清视频监控774组，其中，安宜镇建成高清治安视频监控78组，基本实现城区主要街巷全覆盖。县城4个公安派出所全部建成治安视频监控室。强化社区警务工作，按照社区警务、巡逻防范、先期处警“三位一体”勤务模式，贯彻落实社区民警带队巡逻、就地接处警、社区发案必到现场“三项制度”。全年通过社会面巡防及盘查，抓获各类违法犯罪嫌疑人321人，查破刑事案件206起。　（陈　洁）

■破获各类刑事案件740起　2014年，县公安局共破获各类刑事案件740起、破案率30.94%，抓获犯罪嫌疑人757人。其中，发生的杀人、强奸、抢劫等严重暴力犯罪案件30起、破案率达到100%；全年发生泾河镇“12·2”入室抢劫杀人案、“4·12”宋寿康故意杀人案两起命案，全部成功破获。　（陈　洁）

■破获经济犯罪案件38起　2014年，县公安局受理经济犯罪案件57起，立案45起，破案38起，抓获犯罪嫌疑人70人，涉案总值2.03亿元，挽回经济损失1910.1万元。　（陈　洁）

■破获“两盗一骗”案件180起　全年扎实开展打击入室盗窃、盗窃电动车、电信网络诈骗“两盗一骗”犯罪专项行动，共立案查办“两盗一骗”案件890



副县长、县公安局局长夏忠平（前排左）带队巡逻　县公安局/供稿

起,破案180起。其中,破获当地电信网络诈骗犯罪案件11起,成功破获9人特大电信诈骗犯罪团伙案1个,破获以“包裹藏毒”为名实施的电信诈骗案件50起。 (陈 洁)

■查处治安行政案件2006起 全年公安系统查处治安行政案件2006起。其中,破获网络赌博案9起,销售假冒注册商标案9起,涉案金额1亿元。成功破获案值270万元的组织领导传销案1起。(陈 洁)

■优化服务 2014年,县公安局着力建设“寓管理于服务,优化民意引领”警务机制,努力改进机关工作作风。县公安局行政许可、户政、出入境、消防等对外服务窗口入驻县政务服务中心,优化“一站式”服务,开通治安行政网上承接业务。运用网上公安、手机短信、微博等信息化手段,定期发布治安预警提示、宣传治安防范知识。县看守所开展勤务模式科学化建设,实现连续33年无安全事故发生。 (陈 洁)

■法治公安建设 2014年,县公安局全面实施执法规范化建设“新三年规划”,努力打造宝应法治公安示范品牌。制订实施执法办案网上巡查工作规范,开展行政执法责任追究专项行动。全年共组织执法规范化建设专项检查5次,发现查纠整改问题2500个。发生行政复议案件13件、行政诉讼案件2件,县公安局负责人出庭应诉率100%,未发生被变更、撤销涉公安行政复议、诉讼案件。县公安局被扬州市公安局评为“2014年执法示范县级公安机关”。 (陈 洁)

■“内外网交换平台”建成开通 5月,县公安局完成“110”接处警系统升级,“内外网交换平台”建成开通并通过验收,实现公安视频专网与公安内网视频、数据的安全快速交换。提升传统侦查手段与信息化专业研判相结合水平,提高实战打击效能。全年通过信息化应用,抓获各类违法犯罪嫌疑人579人,其中网上逃犯74人,破案623起,占总破案数的91.8%。 (陈 洁)

■技侦工作站建成使用 7月22日,县公安局技侦工作站建成投入使用。该技侦工作站设有先进的DNA实验室,项目总投资400万元,是扬州市各县(市、区)公安局首家技侦工作站。 (陈 洁)

检 察

■概况 2014年,宝应县人民检察院(以下简称“县检察院”)受理公安机关提请批捕案件184件228人,共批准逮捕133件161人(含纠正漏捕1件1人),不批捕51件67人;受理公安机关移送审查起诉案件478件687人,自侦部门移送案件14件16人,上年积存101件141人,退查重报44件121人,起诉514件695人,审结不起诉7件8人,附条件不起诉1件7人,退查40件102人,侦查机关主动撤回35件60人,移送其他检察院19件37人,年末结存21件56人;反贪部门立案15件16人,上年积存1件2人,侦查终结并移送审查起诉12件13人,移送其他检察院1件1人,年末结存3件4人,挽回经济损失122万元;反渎部门立案2件4人,上年积存1件1人,侦查终结3件4人,年末结存1人,挽回经济损失112万元;民事行政检察部门受理案件51件,办理51件。刑检部门共立案监督7件,其中对公安机关不立案而立案的监督1件,书面纠正监管活动1件。控申部门受理控告申诉举报81件。全年在省级以上刊物上发表论文35篇。县检察院《健全行政执法监督机制,充分发挥派驻检察室职能作用》《建立行政执法与刑事司法衔接工作机制》做法获得扬州市人民检察院肯定并推广,相关经验总结被《江苏政法》杂志采用。 (龚明涛)

■刑事检察 2014年,县检察院创新刑事检察办案机制,出台《公诉案件受理前审查工作办法》,提升办案质量和诉讼效率;与公安机关联合出台《建立逮捕必要性和不捕理由说明制度的实施办法》,形成规范化监督机制;完善《看守所检务公开》工作制度,加强驻所检察工作规范化建设;推行未成年人犯罪案件专人办理机制,规范社会调查、心理疏导、轻罪记录封存工作机制,着力教育、感化、挽救,决定对未成年人轻罪附条件不起诉7人。 (龚明涛)

■检务公开 2014年,县检察院推进检务改革,出台《深化检务公开实施办法》,明确检务公开的重点内容和方式途径。全年发布案件程序性信息233条,发布重要案件信息10条,公开法律文书36份。加强检察门户网站、检察微博微信等新媒体平台建设,推出行贿犯罪档案查询软件,在市级以上媒体发表法治教育及各类宣传文章165篇。 (龚明涛)

■机关作风建设 2014年,县检察院加强检察机关作风建设,加强检察为民服务站规范化建设,实现“一站式”咨询服务。聘请大学生村官、镇村干部300人作为基层检察工作站联络员、宣传员。全年开展党员“统一活动日”“下基层、心连心”“走进基层、阳光检察”等活动40场次,开展法制宣传活动

32 场次，协助镇（区）党委政府妥善化解社会矛盾 5 件。　（龚明涛）

■业务能力建设　2014 年，县检察院深化干警队伍专业化建设，选派干警 7 人到四川大学参加高层次培训、干警 45 人次参加省、市检察院各类岗位培训和技能竞赛，其中有 12 人次在技能竞赛中获得市级以上表彰；组队参加“全市检察机关职务犯罪预防业务竞赛”获总成绩第二名；组织干警参加“全县政法系统技能大比武活动”11 人获奖，其中 5 人获一等奖。县检察院办理王某、郭某滥用职权案件获评全市“十大精品案件”。　（龚明涛）

■办理首例强制医疗执行案件　4 月 10 日，县检察院受理精神病人祁某涉嫌故意杀人案件，经扬州市五台山医院鉴定，祁某患有精神分裂症，无责任能力。县检察院受理审查此案件后，认为祁某依法不负刑事责任，但其人身危险性大，有继续使用暴力危害公民人身安全的可能，应当予以强制医疗，遂向县法院提出对被申请人祁某强制医疗的申请，经法院审理，于 5 月 29 日做出对被告人祁某强制医疗决定。　（龚明涛）

审　判

■概况　2014 年，宝应县人民法院（以下简称“县法院”）围绕“努力让人民群众在每一个司法案件中都感受到公平正义”工作目标，坚持以法治思维指导执法办案，以法治方式服务中心工作，以改革精神推动法院发展，各项工作取得新成效。全年受理各类案件 1.04 万件、比上年增长 21.2%，受理案件数首次突破万件，审（执）结 8764 件、比上年增长 16.9%；一线法官人均结案 204 件，其中 11 人结案超 300 件、1 人结案超 400 件。　（庄　志）

■刑事审判　2014 年，县法院审结各类刑事案件 491 件、比上年增长 4.9%。依法对被告人 614 人做出刑事判决，其中判处 10 年以上有期徒刑 6 人，3 年以上 10 年以下有期徒刑 71 人，3 年以下有期徒刑及拘役 524 人（含适用缓刑 326 人），单处罚金 5 人，免予刑事处罚 8 人。审结聚众斗殴、故意伤害等暴力型犯罪案件 36 件 38 人，盗窃、诈骗等多发性侵财案件 153 件 197 人；审结毒品犯罪案件 31 件 35 人；审结职务犯罪案件 13 件 14 人，为国家挽回经济损失 700 余万元。首次受理强制医疗及侮辱尸体、非法处置查封扣押财产等犯罪案件 2 件，灵活运用刑事手段制裁新类型违法犯罪行为，维护社会秩序。　（庄　志）

■民商事审判　2014 年，县法院审结民商事案件 5177 件，与上年相比基本持平。妥善处理婚姻家庭案件 1688 件，其中调解撤诉 1340 件；审结机动车道路交通事故责任等侵权案件 981 件；审结房屋买卖、建设工程等纠纷案件 205 件；审结农业承包合同、土地使用权流转等涉农案件 20 件；审结民间借贷案件 766 件。加大对企业服务保障力度，积极化解涉企群体性纠纷，审结涉企案件 986 件，为企业挽回经济损失 1.2 亿元。注重维护合同关系的稳定性，制裁违约失信行为，审结买卖、租赁、承揽等合同纠纷案件 532 件。妥善审理企业破产案件 3 件，有效运用破产清算程序，引导不适应市场竞争环境的落后企业有序退出市场。　（庄　志）

■行政审判　2014 年，县法院审结行政诉讼案件 22 件，其中驳回起诉 8 件、驳回诉讼请求 2 件、确认具体行政行为违法 2 件、经过法律释明当事人主动撤诉 10 件。推进行政机关负责人出庭应诉工作，出庭应诉率 95.6%。审查行政处罚、行政征收等行政非诉讼执行案件 83 件，结案 82 件，其中准予执行 77 件、撤回 5 件。指导行政机关规范行政执法行为，与相关行政机关召开联席会议 11 次，举办行政执法讲座 4 场 260 人次。　（庄　志）

■执行工作　2014 年，县法院办结执行案件 2794 件、比上年增长 66.8%，执行到位标的额 3.1 亿元、比上年增长 93.7%。打击逃避执行、抗拒执行行为，实施司法拘留 43 人、罚款 5 人、限制出境 1 人、纳入全国失信被执行人名单 336 人。其中，利用电视、广播、互联网、户外电子显示屏等媒体予以公开曝光 201 人。推进司法网络拍卖，通过淘宝网司法拍卖平台拍卖房产、车辆、机械设备等被执行财产，全年成交额 3200 万元，平均溢价率 5%，为当事人节省佣金 120 万元。开展涉民生案件清理活动，执结涉民生案件 556 件，执行到位金额 1065 万元。开展“转变执行作风、规范执行行为”专项活动，集中清理 2013 年年底前未实际执结案件 163 件，执行到位金额 1476 万元。　（庄　志）

■诉讼文明窗口建设　2014 年，县法院加强诉讼服务中心文明窗口建设，配备法律文书专用查询电脑，安装实时播放庭审情况显示屏，不断完善服务大厅功能，全年提供诉讼引导、风险提示、释法答疑等诉讼服务 7000 件次；履行司法服务承诺，延长诉讼服务时间；建成网上诉讼服务中心，设立网上立

案预审、案件查询、公告展播、便民百科等服务栏目;实行领导干部定期接访、带案下访和巡回接访制度,受理上级及县信访联席办交办的信访案件30件、办结率100%。 (庄 志)

■司法公开建设 2014年,县法院实施"看得见的正义"工程,着力建设审判流程公开、裁判文书公开、执行信息公开3个服务平台。建成启用"12368"短信平台,将立案、庭审、程序转换等8个阶段的12种情形向当事人自动发送,帮助当事人及时掌握案件审理进展。推进裁判文书公开工作,在"中国裁判文书网"发布裁判文书3022篇、上网率91.2%。开展庭审网络直播工作,全年实现庭审网络直播27次。 (庄 志)

■改革审判权运行机制 2014年,县法院在氾水法庭开展改革审判权运行机制试点工作,建立由主审法官、法官助理、书记员组成的审判团队,推行主审法官责任制。修订审判委员会工作规则,强化审判委员会统一法律适用和指导审判工作的职能作用,减少审判委员会对个案的定案把关,实行审理与裁判权责统一改革。开展案件饱和度调研,分析一线法官办案实际状况,科学确定法官案件饱和工作量、推动审判资源合理配置。推进书记员分类管理体制建设,组织编制外书记员参加全省聘用制书记员分级定岗培训考核等。 (庄 志)

■基础设施建设 2014年,县法院加大基础设施投入,共筹集投入资金80万元,合理调整人民法庭布局,新设宝应经济开发区人民法庭;建成执行指挥中心,运行车载GPS定位系统和执行单兵4G传输系统,实现执行过程同步录像传输和远程指挥监控;启用远程视频接访,实现视频接访系统与省高级人民法院、最高人民法院对接。 (庄 志)

■档案数字化建设 2014年,县法院推进档案数字化工作,完成2008—2013年度诉讼档案卷宗4万多份数字化扫描录入工作,对新受理案件实行立案、审判、执行各个环节诉讼材料同步扫描录入。 (庄 志)



1月17日,县法院利用户外显示屏曝光"老赖" 县法院/供稿

司法行政

■概况 2014年,全县有司法所15个,律师事务所5个、有注册执业律师51人,公司律师事务部1个(宝胜集团)、有注册公司律师3人;公证处1个、有注册公证员5人;基层法律服务所18个、有注册基层法律服务工作者67人;宝应县法律援助中心有注册律师2人。律师、基层法律工作者受任为799家企业、单位法律顾问,办理各类案件2973件。宝应县法律援助中心办理法律援助案件1250件。宝应县公证处办理各类公证3617件,其中国内公证2554件、涉外公证1033件、涉港澳台公证30件。司法部门接受刑释解教人员593人,接受社区矫正人员329人、解除矫正340人。全县各类调解组织受理矛盾纠纷1523件,调解成功率98.7%。宝应县司法局被江苏省司法厅表彰为"互帮共建先进单位",被扬州市委宣传部等13个部门表彰为"'三下乡'先进集体",被扬州市司法局表彰为"信息宣传工作先进集体"。宝应县被扬州市委、市政府表彰为"'六五'普法中期先进县"。县司法局法治宣传科科长张广志被表彰为"全国'六五'普法中期先进个人",被省司法厅记个人二等功。 (高 斌)

■司法系列活动 2014年,县司法局开展"法润江苏春风行动""法治阳光""护航青奥"等司法系列活动,组织律师、公证员走访服务中小企业105家,为县企业经营管理者服务中心重大事项提供法律论证24次,为企业避免和挽回经济损失6100万元。坚持让利于民、让

利于企业，从3月份起降低全县招投标工程公证收费标准。开展“护航青奥”百日追逃活动，对2013年以来刑释人员进行专项排查，维护社会稳定。（高　斌）

■拍摄普法微电影《选择》　4月，县司法局拍摄完成以城北初级中学普法教育为背景，彰显全县校园法治教育亮点和成果的首部普法教育微电影《选择》，片长12分钟。影片在全县多个网站和各中小学校播映，受到普遍好评。（高　斌）

■建成青少年法治体验馆　2014年，全县依托设在宝应湖国家湿地公园内扬州市未成年人教育基地，整合司法、环保、水务、国土、科技、人防、公安、人武等资源，开设青少年学法用法体验展览馆8个，全年组织中小学生5万人次接受教育、参与军训。（高　斌）

■司法互帮共建活动　2014年，县司法局与溧阳监狱开展互帮共建活动，溧阳监狱选派民警崔世华挂职县司法局社区矫正工作科副科长；全年为社区矫正工作人员开展业务培训11次，参与社区矫正环境调查评估86件，组织社区服刑人员宣告271人次，对重点社区服刑人员进行个别教育58人次，为矫正对象开展警示教育和法律知识教育28场次。县司法局组织干警到溧阳监狱对宝应籍服刑人员进行延伸帮教，溧阳监狱派员到宝应对假释的社区矫正人员进行现场调查走访，共同做好服刑人员教育管理工作，实现监狱和地方资源共享，优势互补。（高　斌）

■获批省“社会矛盾纠纷调解服务标准化试点项目”　2014年，宝应县获批省“社会矛盾纠纷调解服务标准化试点项目”，完善工作制度，深化、细化工作标准，按标准规范运行，实现“社会矛盾纠纷化解”与“社会管理创新”有机结合，推动“大调解”工作向标准化、规范化、信息化、社会化、专业化方向发展。（高　斌）

■举办法治文学作品征文大赛　9—11月，县司法局、县委宣传部、县法治办、县文联共同举办以“弘扬法治文化、共建法治宝应”为主题的“中国梦·法治梦”（银河杯）法治文学作品征文大赛，共征集法治文化作品86篇，评选出特等奖2篇、一等奖5篇、二等奖7篇、三等奖10篇、优秀奖21篇。获奖作品在《宝应文学》以专辑形式推出。（高　斌）

■“国家宪法日”宣传活动　12月4日，县委宣传部、县司法局、县法治办、县法宣办联合在花城广场举办“国家宪法日”宣传活动，并举行“法治宣传月”活动启动仪式，全县政法机关部门、行政执法部门和安宜镇干部群众1000人参加活动。全年印发农民、企业经营者学法手册各2000册。（高　斌）



12月4日，宝应县启动“12·4”国家宪法日暨法治宣传月活动　县环保局/供稿

■“公证机构规范化成果年”活动　2014年，县司法局组织开展“公证机构规范化成果年”活动，积极开展涉房所有权公证工作，全年公证量比上年增长39%。加强社区律师工作室建设，有3个社区律师工作室被授予市“示范社区律师工作室”。（高　斌）

■市司法行政系统典型建设现场会在宝应召开　12月18日，扬州市司法局在宝应县柳堡镇召开“扬州市司法行政系统典型建设现场会”，市司法局主要领导、分管领导、相关处室负责人，各县（市、区）司法局主要领导、分管领导、相关科室负责人参加会议。会上，县司法局做《司法所规范化建设》典型发言。（高　斌）

■农民工群体讨薪法律援助　12月，鲁垛镇民欣花园小区在建项目开发商未能及时向建设方支付工程款，导致建设方拖欠农民工119人工资款100万元。农民工集体到镇政府上访要求帮助解决。鲁垛镇司法所主动介入，了解情况，召集开发单位负责人、建设方负责人、劳务分包人员以及农民工代表进行为期3天的调解协商，矛盾得到成功化解。（高　斌）

地方军事

Di Fang Jun Shi

人民武装

■概况　2014年，宝应县人民武装部（以下简称“县人武部”）以党的群众路线教育实践活动为抓手，坚持从领导机关严起，从突出问题治起，强化党的领导、突出理论武装、加强党性锤炼、坚持边整边改，党委班子凝聚力、战斗力得到全面加强；围绕新形势下能打仗、打胜仗强军目标，坚持举旗铸魂，切实加强部队思想建设、政治建设、作风建设；聚力国防动员工作，完成民兵整组、应急训练考核、兵员征集等重大任务，不断提高民兵组织动员、快速反应和支援保障能力；注重打造典型，成立柳堡“二妹子”民兵连，实现整建制赴作战部队演训，持续放大柳堡“二妹子”品牌效应。宝应县加强柳堡“二妹子”民兵连建设典型经验获得江苏省军区领导高度肯定，并被《解放军报》《人民前线》等主流媒体予以报道。（刘　松）

■思想政治建设　2014年，县人武部扎实开展党的群众路线教育实践活动，深入学习党的十八大，十八届三中、四中全会和全军、军区政治工作会议精神，习近平总书记关于新形势下国防和军队建设重要论述，认真抓好党委中心组学习，坚持用创新理论、先进文化武装党员干部头脑。围绕部队建设高举旗帜、听党指挥、履行使命根本要求，组织开展“讲党性、守党规、严党纪”“牢记强军目标、献身强军实践”两个主题教育，广泛开展“读经典、学哲学”读书活动。重视宣传报道工作，全年在《解放军报》《中国国防报》《人民前线》和江苏电视台、新华网等媒体登载县人武工作稿件20篇。（刘　松）

■军事训练　2014，县人武部按照《中国人民解放军军事训练大纲》要求，狠抓军事训练工作落实。3月，组织专职武装干部34人参加为期15天的集中军事训练。5月，组织柳堡“二妹子”民兵连68人赴中国人民解放军机步第34旅参加为期20天的集中演训，主要训练内容有军事共同科目、医疗救护、心理防护、情报收集侦察等。6月，组织专职武装干部7人到扬州军分区参加集训；与预备役高炮二师防化营共同组织民兵防化分队28人，参加为期6天的集中训练。8月，组织画川高级中学学生20人，代表江苏省参加在天津市举办的“全国首届学生军事训练营”获得优异成绩，被组委会赞誉为“全面过硬”的代表队，该校学生张玉以5发子弹命中48环被誉为“枪王”；9月，画川高级中学获批设立“国防班”。10月，县人武部主官等参加扬州军分区组织的“扬防—2014年指挥所演习”活动等。（陈寿兵）

■战备工作　2014年，县人武部坚持以应急作战准备工作为龙头抓好各项军事工作，修订完善不同方面内容战备方案6个、处置各种突发事件应急预案16个；抓好各项战备制度的贯彻落实，积极开展战备教育，牢固树立敢打必胜信心和勇气；规范基层人武部日常战备秩序，提高基层人武部日常战备水平。县人武部主官参加省军区、军分区首长机关考核均取得较好成绩。县人武部组织撰写的《重要目标军警民联合防护一体化情报信息体系构建研究》文章在《南京陆军指挥学院校刊》（2014年第九期）上发表。（宋建华）

■战备课题攻关　2014年，扬州军分区下达县人武部战备课题2个，县人武部部长、政委带头组织攻关，成立计划协调、攻关试验、专家咨询、政治工作、后装保障等5个小组，会同相关部门研究制订实施

方案，组织学习军事理论前沿知识，研究敌情、社情和防卫地域目标情况，撰写课题研究文章。9月，县人武部承担的2个战备课题攻关项目通过扬州军分区评审。（宋建华）

■民兵整组工作 2014年，县人武部根据军分区整组工作会议要求，切实加强民兵整组工作，组织机关干部和专职武装干部开展民兵组织建设、征兵工作、基层武装工作规范化建设相关政策法规学习培训；调整组织分类，优化编组布局，确立编组重点，顺利完成全县民兵编组任务，共建成民兵应急队伍、民兵支援队伍、民兵储备队伍3个分队。宝应县民兵整组经验获总政治部转发。（陈 晋）

■夏季征兵工作 2014年，县人武部根据新情况、新特点，强化兵役登记工作宣传，印发《致全县广大应征青年的一封信》2万份、张贴标语2万张、悬挂横幅140条、布置展板30块。设立举报电话、信箱、公示栏，签订《廉洁征兵责任书》，发放《廉洁征兵监督卡》1800份，安全顺利完成上级下达夏季征兵工作任务。（陈 晋）

■安全管理 2014年，县人武部强化安全管理工作，组织全部人员学习安全管理条例、安全常识、法规制度，提高法纪观念和安全意识；突出抓好人、车、枪、弹、保密等重要部位和环节，完成办公楼消防器材检测更新，完善办公楼供电和监控设施，坚持电脑移动存储设备出入库登记制度，及时收缴、整理、归档文件资料，严格涉密人员政治审查和管理教育制度，杜绝干部职工无证驾驶机动车辆、借开地方车辆现象等；每季度组织“拉网式”安全隐患排查，梳理存在的安全隐患和薄弱环节，切实抓好整改，投入8万元添置营院车辆通行升降杆、安装民兵训练基地监控系统、建设集中文印室等；健全安全管理领导机构，调整县人武部“三防四反”（防事故、防案件、防泄密，反渗透、反心战、反策反、反窃密）工作领导小组、保密委员会成员，制订安全事故预防与处置方案，严格奖惩制度，实行安全工作考核一票否决制。（陈寿兵）

■柳堡“二妹子”民兵连成立大会 参见《政治》栏目《中共宝应县委员会》分目。

■曙光助剂厂爆炸事故应急救援 5月29日18时10分，位于曹甸镇工业集中区的宝应县曙光助剂厂甲基邻苯二胺车间发生爆炸事故。事故发生后，县人武部立即出动民兵应急排30人、民兵防化分队30人赶赴事故地点，清理爆炸场地、救援被困人员、维护现场秩序等，遂行任务时间25小时。（刘 松）

■王宁到宝应检查指导征兵工作 8月5日，扬州军分区司令员王宁一行到宝应检查指导夏季征兵工作，听取县人武部领导相关情况汇报，深入征兵站体检工作现场检查工作，看望慰问参加体检的应征青年。（刘 松）

■市领导调研柳堡“二妹子”民兵连建设 12月23日，扬州市委常委、市委政法委书记袁秋年，市委常委、扬州军分区政委许建树，副市长张宝娟，扬州军分区司令员王宁等一行到宝应县柳堡镇，专题调研柳堡“二妹子”民兵连建设，县领导周玉宝、陈金荣、伏开新、张伟等参加调研活动。在听取柳堡“二妹子”民兵连相关情况汇报及现场观摩民兵连阵地建设后，市、县领导充分肯定柳堡“二妹子”民兵连的建设情况和推进措施，要求坚持用党的新理论武装民兵，始终保持连队建设的正确方向，打牢“听党话，跟党走”的思想根基；要重视作好军事斗争准备，进一步适应现代化、信息化战争要求，准确把握“为战、能战、胜战”目标定位，改进训练方式，增强官兵素质，提升队伍作战能力；要持续放大柳堡“二妹子”品牌效应，激发精神力量，大力弘扬柳堡“二妹子”民兵连时代精神，积极把柳堡“二妹子”品牌



9月9日，射阳湖镇人武部为入伍新兵送行 射阳湖镇/供稿



6月8日，柳堡“二妹子”民兵连组织军事演练　　柳堡镇/供稿

与先进生产力、先进文化结合起来，发挥示范效应，促进全市民兵预备役建设，为实现强国梦、强军梦做出更大贡献。　　（吴举平）

■组队参加军分区民兵应急分队考评　12月24日，县人武部组织县民兵应急连干部骨干28人，赴扬州参加军分区组织的全市民兵应急分队综合能力考评和比武竞赛。通过3天激烈竞赛，宝应县民兵应急连取得搭建土石坝、战场警戒、警棍盾牌操集体3个第二名好成绩，柳堡“二妹子”民兵连班长任婷获得个人综合成绩第一名。　　（刘　飞）

武警中队

■概况　2014年，武警扬州市支队宝应县中队（以下简称“县武警中队”）围绕年度按纲建队总目标，扎实推进各项重点工作和重点项目建设。全年深入开展“牢记强军目标、献身强军实践”主题教育宣讲活动、“重学习、讲道德、尽职责、守法纪”学习教育活动，警民警政关系和谐融洽，部队建设呈现全面发展、稳步提升良好态势。全年累计看守犯罪嫌疑人900人次，担负押解勤务3起，出动兵力9人次，实现连续30年安全无事故。　　（濮方源）

■思想建设　2014年，县武警中队依据《思想政治教育大纲》切实抓好官兵理论学习，把学习理论与岗位练兵、学习业务相结合，开展战斗精神主题教育活动，打牢官兵履行职责使命思想根基。针对“90后”士兵新特点，开展“赏识”活动，注重发现和表扬战士身上“亮点”，不断调动官兵工作热情。成功创办《荷乡橄榄绿》月刊，重点报道身边发生的先进人物和典型事例，坚持用先进文化锻造官兵精气神。开展“中国梦、强军梦、我的梦”系列主题团日活动，组织共青团员士兵到敬老院、到社区向困难群众送爱心，到宝应县革命烈士陵园参加烈士公祭活动等，得到社会各界一致好评。　　（濮方源）

■执勤战备　2014年，县武警中队加强执勤战备工作正规化建设，创新采取“六训”（集中强训、哨位实训、点滴补训、新老带训、结对帮训、考核促训）方法，落实勤务值班员、领班员查勤考核制度，强化执勤人员“六项基本素质”（执勤理论、哨位任务、报警报知、设施操作、应急装退子弹、情况处置）训练，全体官兵参与执勤战备的能力素质得到有效提升。结合开展典型案例教育，按照“以小组为基本战斗单元，以班为基本任务单位，以中队为基本力量支撑”要求，加强战法推演，突出营区、哨兵反袭击战法研究和演练，修订完善各类战备处突预案，树牢官兵忧患意识，扎实做好机动增援及营区防袭击准备工作，确保全年无安全责任事故。　　（濮方源）

■从严治警　2014年，县武警中队采取“学、练、考、查、改”方法，深入开展“条令学习月”活动，大力开展振“三声”（歌声、呼号声、问答声）、育“三气”（英雄虎气、青春朝气、昂扬士气）活动，从抓日常养成入手，激发官兵“学条令、知条令、用条令”自觉性，不断解决正规化管理和安全工作中存在的突出问题。组织开展安全大检查活动和枪弹安全专项整治活动，及时消除各类安全隐患，制订落实安全整改措施，形成群策群力抓安全的良好氛围。　　（濮方源）

■后勤保障　2014年，县武警中队修订完善各类后勤保障方案，抓好后勤保障战备训练，培养官兵勤俭节约意识，不断提高后勤人员业务能力。推进后勤保障正规化建设，做好后勤管理登记统计工作，严格执行静态枪弹安全管理有关规定，确保枪支弹药安全。开展“伙食管理年”活动，落实伙食管理各

项制度，把好食品采购关，合理安排节日会餐，努力提高全体官兵日常伙食水平。（濮方源）

人民防空

■概况 2014年，宝应县人民防空办公室（以下简称“县人防办”）编制《宝应县人防应急指挥系统建设规划》和《宝应县中心城区地下空间开发利用规划》，组织“准军事化”训练，启动建设人防工程项目3个，重点推进民防进镇（区）、进社区、人防工程及疏散基地建设管理、人防专业队伍建设、人防依法行政、民防宣传教育、规范人防经费征收等工作，圆满完成各项民防目标任务。省、市民防局领导多次到宝应县调研指导人防指挥工程及疏散基地建设工作。（冯 瑾）

■民防进镇（区）、进社区工作 2014年，县人防办对15个镇（区）民防办公室、26个社区民防工作站实行常态化、规范化管理，全年组织镇（区）、社区人防业务骨干各类讲座、培训、演练等活动117场2万人次。各镇（区）、社区开展“民防书法比赛”“民防读书周”“我爱民防演讲比赛”“民防手抄报、黑板报评比月”等丰富多彩的活动，大力宣传人防知识、人防法律法规和相关政策。（冯 瑾）

■人防专业队伍建设 3月，县人防办以编强编实专业队为出发点，组织开展对抢险抢修、医疗救护、交通运输、治安、消防、通信、防化等7支人防专业队13支分队的整组训练。（冯 瑾）

■规范人防依法行政 4月，县人防办制订出台《宝应县人防办“首违不罚”和“容期整改”制度》《宝应县人防行政处罚自由裁量权适用规则》，进一步完善和规范人防行政执法行为。11月，县人防办按照县政府“开展清理行政权力、推行权力清单制度工作”要求，组织对本部门行政权力及服务事项进行清理，共清理行政许可、行政处罚、行政征收、行政强制等共57项。（冯 瑾）

■开展“5·12”宣传活动 5月12日是第六个“全国防灾减灾日”。县人防办在花城广场开展宣传活动，现场布置戗牌、回答市民咨询、有奖互动问答，共接待群众200余人次，发放民防宣传资料1000余份。（冯 瑾）

■人防工程建设 5月26日，县人防办成立人防自建工程项目领导小组，下设人防工程项目组，负责县人防指挥中心综合工程及县城广场人防工程项目的筹建、立项、审批、监督工程资料收集等工作。截至年底，两项人防工程项目均完成立项、审批工作，并进入开工启动阶段。（冯 瑾）

■成立“县人防工程管理所” 7月，县人防办成立“宝应县人防工程管理所”，为正股级事业单位，配备工作人员5人，设人防工程检查组2个。县人防工程管理所主要职能是：对全县的防空警报设备和在建、竣工的人防工程进行定期安全检查；建立全县人防工程档案，全面掌握人防工程及防空设备设施的性能和运行状况，确保处于良好的战备状态；开展人防行政指导，协助新建企业完成人防工程的立项、设计、竣工等各项工作，并对工作流程跟踪记录；按照“以建为主、以收促建”原则，通过利益对比和跟踪服务，引导和督促开发商自觉履行人防义务，按标准结建人防工程或及时足额缴纳人防费用。（冯 瑾）

■秦正宝到宝应县调研人防工程建设 7月29日，江苏省民防局副局长秦正宝率调研组到宝应县，调研人防工程建设情况。调研组认真听取宝应县人防工程发展规划专题汇报，参观城区民防疏散基地，实地考察人防指挥中心综合工程建设现场，对宝应县人防工程建设情况表示充分肯定，并对宝应人防建设提出“服务社会民生、完善城市功能、促进经济发展”新要求。（冯 瑾）

■建成某园区民防疏散基地 8月，某园区民防疏散基地建成投入使用。该基地分为应急指挥通信区、防空林区、应急篷宿区、人防专业队集训区、应急后勤补给区等五大功能区，并建有人防知识宣教馆。人防知识宣教馆内设序厅、防空体验区和防护设施展示区等三个部分，综合运用机电一体化技术、多媒体技术和现代影像技术进行民防知识普及宣传。截至年底，该基地接待军训学生和旅游群众共2万人次。（冯 瑾）

■人防准军事化训练 9月，县人防办按照《“准军事化”训练计划》，组织人防机关、专业队及工作站骨干共112人次到江苏省民防训练基地进行军事训练，进一步提升全县人防队伍应急应战能力水平。（冯 瑾）

■民防进学校工作 9月，县人防办在城区5所初级中学开设人防课程，发放人防知识教育读本。共举办人防讲座26次，有初中二年级学生3461人接受人防知识学习。同时，在全县各中小学组织防空袭演练，在幼儿园开展应急疏散演练，在社区校外辅导站为留守儿童讲解人防知识等，增强未成年人

的民防意识，提高应急处置能力。（冯　瑾）

■编制地下空间开发利用规划　10月，县人防办和县规划局完成《宝应县中心城区地下空间开发利用规划》（以下简称《规划》）编制工作。该《规划》由扬州市规划设计研究院有限责任公司和宝应县规划设计院共同编制，要求全县人防建设必须全面融入城市发展总体规划、城市建设、城市管理、城市保障和城市服务之中，在城市基础设施配套、地下空间开发、繁荣经济等方面发挥更大作用。（冯　瑾）

■防空警报试鸣日活动　10月29日，为增强全民防空、防灾意识，检验全县防空警报设备性能，县人防办组织防空警报试鸣，上午10时至10时30分，拉响防空警报，鸣响率100%。是日，县人防办在城区组织部分社区群众、人防专业队骨干、实验初级中学学生进行应急疏散演练，在各镇（社）区组织开展人口疏散、医疗救护、火灾救援等演练，参加演练人数共2万人次。（冯　瑾）

■举办首届“人防杯”知识竞赛活动　11月3日，县人防办在实验初级中学举办宝应县首届中学生“人防杯”知识竞赛。此次竞赛由城区5所初级中学的学生组成代表队参加竞赛，画川初级中学代表队获得第一名。（冯　瑾）

■规范人防经费征收　11月20日，县政府2014年第10次常务会议听取县人防办“关于规范人防易地建设费征收标准”有关情况的汇报，同意县人防办提出的征收标准调整方案：对新建10层以上（含10层）或者基础埋深3米以上（含3米）的民用建筑，应按地面首层建筑面积修建6级以上（含6级）“满堂红”防空地下室。凡应建而未建“满堂红”防空地下室的，按底层建筑面积每平方米2400元征收易地建设费；地下空间利用按比例兼顾设防或征收易地建设费，自2014年11月14日起执行，并纳入“一费制”收费系统。（冯　瑾）

■编制应急指挥系统建设规划　12月份，县人防办编制完成《宝应县人防应急指挥系统建设规划》，对县人防应急指挥系统的预案方案修订、战备资源调查、指挥平台构建等方面做出具体研究与部署，提高城市整体应急指挥能力。（冯　瑾）



10月29日，宝应县组织中小学生开展防空急救演习活动

县人防办/供稿

开发园区

Kai Fa Yuan Qu

宝胜电缆城

■概况　中航工业宝胜集团有限公司(以下简称“宝胜集团”)成立于1985年,是全国电缆行业唯一的大型中央企业,也是全国电缆行业龙头骨干企业。公司先后入选中国500强企业、国家重点“高新技术企业”、江苏省重点企业集团,“宝胜”牌连续被评为国内电缆行业唯一标志性品牌。宝胜集团主要由1家上市公司(宝胜股份SH 600973)、1家拟上市公司(宝胜电气),2家合资公司(宝胜普睿司曼、宝胜铱莱克特),1家控股公司(宝胜建设),3家全资子公司(宝胜物流、宝胜置业、宝胜酒店)等4个部分组成,拥有总资产100亿元,职工4000人,占地面积266.67公顷。

宝胜集团技术力量雄厚,拥有国家级企业技术中心、博士后科研工作站和院士工作站,从欧美、日本等国家先后引进国际一流的生产、检测设备200多台(套),专业生产电线电缆、电缆材料、超导体材料及变压器、开关柜、钢结构等产品300多个品种、2.2万个规格。截至2014年,共有80个产品填补国内空白,34个产品被评为国家级新产品,获得国家专利138项,参与起草、编制国家及行业标准80项。相继通过ISO 9001质量体系、ISO 14001环境体系、ISO 10012计量体系、OHSAS 18001职业健康安全管理体系、国家煤矿安全标志、强制性产品认证制度(3C)认证、船级社认证以及美国保险商试验所(UL)认证等。宝胜集团产品被配套用于奥运会“鸟巢”、首都国际机场、上海世博会工程、上海磁悬浮列车、上海浦东国际机场、虹桥枢纽工程、国家大剧院、中央电视台新大楼、长江三峡、青藏铁路、岭澳核电站、三门核电站工程,以及南美、中东、东南亚、非洲等地区重大建设项目,得到用户一致好评。

2012年,宝胜集团投资50亿元建设宝胜电缆科技城项目,项目总占地面积100公顷,总规划建筑面积45万平方米,专业生产航天航空、电子类和仪表控制电线电缆、核电电缆、矿产绝缘防火电缆以及上游高纯度精密铜导体深加工项目。宝胜电缆科技城项目进展顺利,截至2014年底,宝胜科技城特种电缆、防火电缆、精密铜导体等生产线已经全部投产,铝合金电缆已经部分投产,电缆系统组件项目进入设备订购和调试阶段。2014年,宝胜集团自主研发的15个新产品通过科技成果及投产鉴定,4项新产品被认定为省“高新技术产品”,其中“35千伏及以下光纤复合电缆”项目获得科学技术部“火炬计划”立项支持。全年实现开票销售额169.47亿元、比上年增长9.4%,实现利税3.85亿元,比上年增长9.4%。宝胜集团董事局主席杨泽元获得“江苏省优秀企业家”“十大卓越经营管理者”“2004—2014年度苏商十大代言人”“扬州市十大经济常青树”等荣誉称号。　(冯名星)

■宝胜加入中航工业获国务院国资委批复　1月4日,宝胜集团收到国务院国有资产监督管理委员会印发的《关于宝胜集团有限公司国有股权无偿划转有关问题的批复》,同意自2014年1月1日起,将江苏省人民政府持有的宝胜集团有限公司75%国有股权无偿划转给中航机电系统有限公司,宝胜集团有限公司正式成为中国航空工业集团成员企业,宝胜科技创新股份有限公司实际控制人随之变更为中国航空工业集团公司。1月6日,宝胜股份在《中

国证券报》《证券时报》《上海证券报》及上海证券交易所网站发布《关于控股股东股权无偿划转进展情况的提示性公告》。（冯名星）

■宝胜获评“中国 AAA 级信用企业” 1 月 18 日，中国企业科学发展大会在全国人大会议中心召开，公布 2013 年度中国 AAA 级信用企业评选结果，宝胜集团被授予“中国 AAA 级信用企业”称号。（冯名星）

■林左鸣到宝胜调研 参见《特载》栏目《领导调研》分目（第 1 页）。

■杨泽元参加“2014 江浙企业领袖圆桌会” 4 月 18 日，江苏省经济和信息化委员会主办，江苏苏商发展促进会和浙商全国理事会承办的“2014 江浙企业领袖圆桌会”在杭州举行。宝胜集团董事局主席杨泽元应邀参加会议，并作为江苏省企业家代表发言。（冯名星）

■宝胜获“中国电器工业最具影响力品牌”称号 4 月 23 日，中国电器工业协会第四届第五次理事会在上海召开。会上，举行“中国电器工业最具影响力品牌”评选及颁奖仪式，宝胜集团凭借过硬的产品质量以及良好的市场口碑获得此项殊荣。（冯名星）

■宝胜与南航联合开办硕士研修班 4 月 26 日，南京航空航天大学宝胜 MBA/GCT 开学典礼暨研究生联合培养基地挂牌仪式在宝胜集团会议中心举行。南京航空航天大学研究生院副院长沈以赴、经济与管理学院党委书记李遥、经济与管理学院教育培训中心主任王建玲，宝胜集团董事局主席杨泽元、宝胜股份董事长孙振华及硕士研修班老师代表和全体学员 100 人参加开班仪式。（冯名星）

■宝胜入选工信部“两化融合”贯标试点企业 5 月 7 日，工业和信息化部公布“2014 年‘两化融合’管理体系贯标试点企业”名单，宝胜集团成为全国首批 502 家工业化与信息化“两化融合”管理体系贯标试点企业之一。（冯名星）

■中航工业集团召开宝胜产品推介会 6 月 10 日，为加强中航工业集团公司所属企业间的交流，促进集团公司企业内部合作，推动电线电缆、电工电气等系列化产品向航空、民用等多领域发展，中航工业集团非航空产业部主办，中航工业机电系统有限公司协办的宝胜产品推介会在宝胜集团召开。中航工业集团非航空产业部部长殷卫宁、中航工业机电系统有限公司分党组书记孟军等集团总部、各相关直属单位及其成员单位负责人 50 人参加会议。（冯名星）

■宝胜电缆获评“中国电线电缆行业领军品牌” 6 月 20 日，中国国际文化传播中心、中国品牌传播联盟（CBCA）主办，新华社《财经国家周刊》媒体支持的“第三届中国品牌年会暨中国自主品牌电视盛典”在北京举行。会上，中航工业宝胜集团有限公司被组委会授予“中国电线电缆行业领军品牌”荣誉称号。（冯名星）

■宝胜中标新加坡电力局 3.9 亿元订单 7 月 5 日，宝胜科技创新股份有限公司收到新加坡合作单位转发的新加坡电力局中标通知，宝胜集团再次中标新加坡电力局电缆采购项目，订单总额折合人民币 3.9 亿元（不含税）。（冯名星）

■宝胜获批省“企业重点实验室” 7 月，经江苏省科学技术厅批准，宝胜科技创新股份有限公司获批建设“企业重点实验室——江苏省特种电缆材料及可靠性研究重点实验室”。该实验室由宝胜科技创新股份有限公司与西安交通大学、四川大学、北京理工大学共同建设，拥有国际先进的研发、分析测试仪器以及生产设备 380 台（套），建有先进水平的中心试验室和各类产品检测站，是国内唯一具备 750 千伏超高压电缆及其附件试验检测能力的电缆实验室。在项目建设期内，计划新增投入资金 3310 万元，建成实验场所面积 3890 平方米并添置关键技术研发设备等。（冯名星）

■宝胜被命名为“全国机械行业文明单位” 8 月 21—22 日，“全国机械工业文化建设暨机械政研会 30 年成果展示会”在长春召开。会上，宝胜集团被授予“全国机械行业文明单位”称号。（冯名星）

■宝胜入选“中国电线电缆行业十强企业” 9 月 23 日，“2014 年中国电线电缆行业大会”在上海兴荣温德姆酒店举行，全国近千家电线电缆企业负责人参加会议。大会发布“中国电线电缆行业十强企业榜单”，宝胜科技创新股份有限公司成功入选。（冯名星）

■宝胜集团再度入选亚洲品牌 500 强 9 月 9 日，“2014 亚洲品牌（第八届）500 强排行榜”在香港揭晓。宝胜集团再度入选，位列 377 名，排名比第七届上升 89 位。（冯名星）

■谭瑞松到宝胜集团调研工作 参见《特载》栏目《领导调研》分目（第 1 页）。

■宝胜获省“地标型企业”称号 11 月 23 日，“2014 苏商大会暨苏商十年（2004—2014）盛典”在南京万达

希尔顿酒店举行。会上，宝胜集团作为国内电线电缆领军企业获评“江苏省地标型企业”称号。（冯名星）



11 月 23 日，宝胜集团获评“江苏省地标型企业”称号　　宝胜集团/供稿

江苏宝应经济开发区

■概况　2014 年，江苏宝应经济开发区围绕“工业新区、宝应新城”发展定位，坚持一手抓招商引资、项目建设，一手抓园区拓展、功能配套，实现开发区建设步入快车道。截至年底，宝应经济开发区建成区面积 1500 公顷，累计完成基础设施投入 2.95 亿元，有入驻企业 128 家，其中规模以上企业 32 家。全年完成地区生产总值 154.63 亿元、比上年增长 18.4%，工业总产值 493.76 亿元、比上年增长 14.7%，销售收入 404.91 亿元、比上年增长 15.9%，公共预算税收收入 3.5 亿元、比上年增长 33.2%，外贸自营出口额 3.89 亿美元、比上年增长 18.2%。新增外资企业注册资金 8400 万美元，实际到账外资注册资金 3600 万美元。（周　信）

■新建投资 10 亿元项目 3 个　2014 年，宝应经济开发区新开工投资 10 亿元项目 3 个，分别是投资 10 亿元的江苏宝创电缆有限公司线缆生产项目、投资 10 亿元的江苏盛时科达实业有限公司汽车零部件生产项目、投资 10 亿元的广纭新能源（江苏）有限公司薄膜太阳能光伏电池及组件生产项目；投资 1 亿元 ~10 亿元以下项目 2 个，分别是投资 2 亿元的江苏拓胜生物科技有限公司保健品加工项目、投资 1 亿元的江苏宝顺隆新能源有限公司技改项目。竣工投产投资 1 亿元以上项目 3 个，分别是投资 2 亿元的江苏兴发新能源材料有限公司项目、投资 1 亿元的宝胜科技创新股份有限公司项目、投资 1 亿元的江苏利德尔塑化科技有限公司项目。在建投资 10 亿元以上项目 5 个，总体进展顺利。（乔冬琳）

2014 年江苏宝应经济开发区亿元以上在建项目情况一览表

表 6　　单位：万元

项目名称	新办企业名称	总投资	固定资产投资	注册资本
科技创业园	江苏宝应科技创业发展有限公司	50000	35000	3000
高端装备用特种电缆生产项目	宝胜科技创新股份有限公司	320000	150000	49000
12 万吨铝型材	江苏兴发新能源材料有限公司	130000	65000	41000
40 万纱锭	江苏康源纺织有限公司	150000	90000	46500
核能管业（技改）	扬州核能管业有限公司	20000	15000	2000
电磁线（技改）	江苏宝杰隆电磁线有限公司	10000	6000	3000
汽车配件（技改）	江苏科达车业有限公司	10000	6000	2700
铝芯电缆	江苏新扬子江电缆有限公司	100000	60000	20000
主机厂汽车零部件配套项目	江苏盛时科达实业有限公司	50000	25000	20000
保健品	江苏拓胜生物科技有限公司	20000	11000	10000

（乔冬琳）

■配套设施建设　2014 年，宝应经济开发区继续加大配套基础设施投资力度，不断增强园区项目承载能力，实施康源桥建设，工农路东延、东湾路南延、曙光桥南北接线及城市河南环境提升等路桥工程

共33项，项目总投入5339.55万元，年内竣工交付使用28项；实施园区绿化工程，项目投入500万元，新增绿化面积4万平方米；实施金湾农民安置小区建设工程，于11月建成交付使用，项目占地面积7.22公顷，建筑房屋17幢、面积15万平方米，可安置搬迁农民1015户，年内完成安置搬迁农民700户；实施科技创业园第三期工程，投入2000万元，建设园区综合楼和绿化工程等，4月份开工建设，年底建成交付使用；实施宝应县第二污水处理厂第一期建设工程，规划项目总投资1.5亿元，占地面积5.33公顷，设计日处理污水5万吨，其中第一期工程建成日处理污水2万吨，至年底，第一期工程完成全部土建工程，并基本完成设备安装，铺设外部管网16千米，计划于2015年投入试运营；实施北区第二期基础设施工程，投入1700万元，建设金源路东延工程及部分路段亮化、雨水下水道工程等，于3月份开工建设，年底基本竣工。（王　洁）



9月18日，宝应经济开发区与上海市莘庄工业园区开展结对合作活动　县经信委/供稿

■招商引资　2014年，宝应经济开发区招商局出台《招商引资考核管理办法》《招商局客商接待管理规定》，先后在宜兴市、浙江省温州市举行招商推介会，共有客商50人参加招商推介活动；组织园区企业到上海工业园区参观考察活动，与上海市莘庄工业园签订合作共建协议，年内引进工业项目2个。全年接待投资考察客商30批次，共签订招商引资项目协议8个，协议总投资19.08亿元人民币及3亿欧元。（孙　静）

■科技创新　2014年，宝应经济开发区企业获批市级以上“企业工程技术研究中心”等研发机构6家、国家“高新技术企业”2家，申报国家“中小企业创新基金”企业1家、省“工业支撑项目”企业2家、省“民营科技型企业”16家、省“名牌产品”1件；申报省“高新技术产品”14件、获批8件，申请专利240件，其中发明专利35件；获批省“两化融合”试点企业1家、省“信用管理贯标企业”2家；建成市“中小企业星际服务平台”1个、省“海智工作基地”1个、省“博士后区域工作站”1个。全年共引进高层次人才30人，其中“百博进百企”柔性兼职人才16人，获批省“博士计划”人才2人、市“绿扬金凤”创业人才1人、“优秀博士”计划人才1人；入围国家“千人计划”1人、省“双创计划”1人；共有7家企业与10所高校签订产学研合作项目协议，共投入科研经费1000万元。（李　洲）

■举行宝创铝芯电缆项目开工典礼　2月17日，江苏扬子江电缆厂和美林（香港）集团有限公司共同出资创立的江苏宝创电缆有限公司铝芯电缆项目开工典礼在宝应经济开发区举行，项目总投资10亿元，其中注册资本2.5亿元、固定资产投资6亿元，项目占地面积13.33公顷，主要生产35千伏及以下电线电缆、电气装备用电线电缆、固定敷设用电线电缆、铝合金导体及其制品等，产品主要用于电力、化工、舰船、海洋石油开采等行业。计划项目建设周期24个月，第一期工程年内竣工投产、第二期工程年底开工建设，2015年年底竣工投产。扬州市委常委、市委宣传部部长卢桂平宣布项目开工建设，县委书记、县人大常委会主任王炳松主持开工典礼。（周海燕）

■兴发新能源材料第一期工程竣工投产　12月，江苏兴发新能源材料有限公司第一期工程竣工投产。该项目于2012年开工建设，第一期工程投资2亿元，主要产品为铝合金建筑型材、工业型材和铝合金门窗幕墙等。公司占地面积30公顷，建筑面积10万平方米，包括生产车间、仓库、检测中心、办公大楼、职工公寓等，主要设备有大型显示屏自动控制25吨熔铸炉2台、中国台湾地区生产的挤压生产线7条、PLC系统控制卧式氧化及电泳生产线1条、

瑞士金马自动喷涂卧式和立式生产线各1条。

（周海燕）

江苏宝应湖有机农业开发区

■概况 江苏宝应湖有机农业开发区（以下简称“宝应有机农业开发区”）于2005年8月经江苏省人民政府批准建立。园区规划面积2.86万公顷，其中核心区面积1.2万公顷。园区内自然资源丰富，生态环境良好，园区建设累计投入资金6.8亿元，形成有机稻米、有机蟹及甲鱼、设施蔬菜、有机果品及花木、有机禽（蛋）、生态猪场、农业生态旅游等7个特色规模生产基地，建成区总面积6533.33公顷、占规划面积的81.67%；核心区相继建成设施渔业、设施畜禽、设施花木、设施蔬菜等现代农业生产基地。宝应有机农业开发区先后获批“海峡两岸（扬州）农业合作试验区”“江苏省现代农业（渔业）产业园区”“国家湿地保护区”，被命名为“全国生态示范区”“全国有机食品基地示范区”。2014年，宝应有机农业开发区被宝应县委、县政府确定为“重点建设十大农业园区”之一，编制完成《宝应湖有机农业园区三年发展规划（2014—2016年）》，在安宜镇北港村，山阳镇金庄村、春光村建成永久性蔬菜基地133.33公顷；加快推进宝应湖优质稻米产业基地建设项目、宝应现代农业产业园区公共平台建设项目、宝应湖旅游度假区项目。（王跃中）

■兴牧合作社扩建10万只蛋鸡养殖基地项目 1月，宝应县兴牧蛋鸡养殖专业合作社扩建10万只蛋鸡养殖基地项目开工建设，于10月底建成投产。项目总投资151万元，其中财政补助100万元，合作社自筹51万元。规划项目建成投产年增营业收入670万元、新增利润40万元，带动养殖业农户100户，解决农民就业200人。

（郝立海 张 强）

■湖西岛有机农场1万吨有机稻米加工项目 1月，扬州宝应湖西岛有机农场有限公司年产1万吨有机稻米加工改扩建项目开工建设，于10月底建成投产。项目总投资628万元，其中财政补助240万元，企业自筹388万元。规划项目建成投产年增营业收入1.4亿元、新增利润460万元。

（郝立海 张 强）

■朱民阳调研宝应湖旅游度假区建设 4月3日，扬州市委副书记、市长朱民阳一行到宝应县，专题调研宝应湖旅游度假区建设情况。宝应湖旅游度假区是宝应有机农业开发区重要组成部分，规划建设范围西至宝应湖、东至运西中心河、北至南闸河、南至团结圩，总面积8.6平方千米，区内生态优越，资源独特，同时具备湖泊、森林、地热等三类资源，具有发展生态旅游、休闲度假、有机农业巨大潜力，其中包含苗木、蔬菜瓜果、有机水稻、有机荷藕、水产养殖等生态有机农业生产基地面积166.67公顷。朱民阳通过观看宝应湖旅游度假区展示厅，实地调研宝应湖旅游度假区核心区，听取县领导相关情况汇报，认为宝应县委、县政府对度假区建设和旅游产业的发展高度重视，做了大量实实在在的具体工作，取得明显的阶段性成果。他指出，要将宝应湖旅游度假区定位规划好，要进一步做大“海峡两岸（扬州）农业合作试验区”宝应有机农业核心区，将发展旅游与发展有机农业相结合，做到一镇一品。副市长董玉海、祁小夏，县委副书记、县长王庭国，副县长顾锡芳等参加调研活动。（王跃中）



扬州宝应湖西岛有机农场有限公司年产1万吨有机稻米加工生产线

县开发局/供稿

■谢正义到湖西岛有机农场调研 8月5日，扬州市委书记、市人大常委会主任谢正义一行到位于氾水镇的扬州宝应湖西岛有机农场有限公司调研有机农业发展情况。谢正义现场察看基地建设和生产情况，听取镇领导有关情况汇报，他指出，宝应县自然资源得天独厚，发展有机农业潜力和空间很大，要创新思路，打造生态品牌。要立足优势，搞好整体规划，坚持走产业化、规模化、品牌化和特色化发展道路。县委书记王炳松、副县长杨步云等参加调研活动。（王跃中）

安宜工业园

■概况 安宜工业园建立于2003年，是安宜镇按照县城总体发展规划，自筹资金，自主开发建设的工业园区。园区按照“环保立园、项目兴园、科技孵园、人才强园”发展思路，围绕“现代化、园林式、和谐发展”建设定位，坚持高起点规划，高标准建设，分期推进，南、北两个园区总规划面积1466.67公顷，其中，北园区规划面积866.67公顷，建成区面积400公顷，建有创业园、科技孵化园、中心生活服务区等区域；南园区规划面积600公顷，建成区面积200公顷，建有软件信息产业园，重点发展软件服务信息产业。安宜工业园累计实现基础设施和功能配套建设投入5亿多元，项目投资总额95亿元。创业园经过三期开发，共建成标准化厂房面积16万平方米；科技孵化园以一幢10层科技大厦和面积2万平方米标准厂房为主体，主要接纳电子加工和装配产业企业；中心生活服务区可容纳2万人居住；软件信息产业园核心区建设面积16公顷，人才会所、软件信息大厦、产业楼等设施相继建成交付使用，累计建筑面积21万平方米，有入驻企业36家。2014年，园区新开工建设工业项目27个，其中投资1亿元以上项目5个；当年竣工投产投资1亿元以上项目4个；实施技术改造项目31个；新增销售额1亿元以上企业4家。全年园区企业实现工业开票销售额70亿元，完成工业入库税收1.2亿元。安宜工业园先后被命名为“江苏省中小企业创业示范基地”“江苏省社会化服务示范基地”“江苏省高新技术创业中心”“扬州市重点发展园区”“扬州市生态工业园区”。（曹吉勇）

■江苏宝应软件信息产业园 2014年，江苏宝应软件信息产业园继续加快基础设施建设，核心区建成面积16公顷，完成总投资12亿元，其中固定资产投资6亿元。园区会议培训中心、人才会所、软件信息大厦、产业楼等设施相继建成交付使用，累计建筑面积21万平方米。江苏幻网软件科技有限公司、维格娜丝股份有限公司、江苏果米文化发展有限公司、扬州丽彩电子商务、扬州爱族电子商务、扬州懒洋洋呼叫中心、江苏英格菲电子等10多家企业入驻发展。全年园区企业实现开票销售额4.1亿元、完成入库税收5100万元。（经信委）

■扬州远鹤电子商务有限公司 该公司成立于2011年，公司前身是盐城伊恩商贸有限公司，主营业务女式箱包皮具，个性时尚女包等，旗下自有品牌为CANIFIER（柯尼菲尔）。截至年底，公司在全国开设直营专卖店2家、加盟店10家，入驻大型商业中心5家。同时，公司与“唯品会”“梦芭莎”“聚美优品”“优购网”“银泰网”“好乐买”“亚马逊中国”“兰亭香港”等大型电子商务公司深入合作，并入驻“京东商城”“淘宝天猫商城”“1号商城”等电子商务平台，实现电子商务业务加快发展。（曹吉勇）



安宜工业园管委会　　安宜镇/供稿



江苏耿耿工业园全景　　小　品/摄

江苏耿耿工业园

■概况　江苏耿耿工业园建于2003年10月，是上海耿耿建设有限公司与望直港镇共同投资开发的股份制工业园区，位于宝应新城区，西邻京沪高速宝应道口、宝应县长途汽车站和建设中的连淮扬镇铁路，东接安大公路，半径100千米范围内有民用机场3个，交通便捷。园区规划面积666公顷，建成区面积200公顷，累计基础设施投入8600万元，供电、供水、供气、供热、绿化、亮化、道路、技防等基础设施配套齐全，并建有泵站4座，污水处理厂1座，可承载多类项目投资入户。累计引进美国、加拿大、德国、土耳其等国家及国内企业100家落户园区，逐步形成机械制造、电工电器、电子仪表为主的产业特色，拥有市级以上“高新技术企业”22家、“高新技术产品”60个，省市“名牌产品”80个，国家专利产品280项。2014年，园区加快实施与宝应经济开发区融合工程，实现两个园区之间道路连接和污水处理联网。全年实现工业销售额56亿元、开票销售额20亿元。江苏耿耿工业园被扬州市政府命名为“扬州市优化发展型园区”。　（王　珏）

■扬州彩虹新材料有限公司项目投产　1月，扬州彩虹新材料有限公司新材料项目竣工投产。该公司主要生产POPET涂层膜、真空镀铝等新材料，位于江苏耿耿工业园迎凤路3号，2011年开工建设，项目总投资5000万元，占地面积4公顷，建筑面积9000平方米，拥有多种国内先进的生产设备及检测设备。2014年，公司完成开票销售额4000万元。　（王　珏）

■扬州德尔玛车业有限公司项目竣工投产　12月，扬州德尔玛车业有限公司汽配项目竣工投产。该公司主要生产汽车灯具、汽车钣金件、汽车塑料件等汽车配件制品，位于江苏耿耿工业园新区汽配产业园，2013年开工建设，项目总投资5000万元，占地面积2.33公顷，建筑面积4万平方米，拥有各种生产设备及检测设备100台，规划达产达效形成年销售额1亿元规模。　（王　珏）

■扬州尼尔新建电梯钣金件项目　12月，扬州尼尔工程塑料有限公司投资新建的电梯钣金件项目竣工投产。该项目主要生产电梯轿顶支架、轿底支架、立柱等产品，项目投资5000万元，其中用于添置设备1600万元，盘活利用园区闲置土地1.87公顷，改扩建厂房两幢面积1.4万平方米，设计生产能力年产电梯支架20万套，形成年销售额5亿元规模。　（王　珏）

■晨光新建生物质热解提质成套装备项目　12月，扬州晨光特种设备有限公司投资新建的生物质热解提质成套装备项目竣工投产。生物质热解提质成套装备主要用于将生物质转化为高品质液体燃料，替代汽油作为车用燃油。该项目技术源于东南大学研究成果及其发明专利，技术水平国内领先、国际先进，总投资5150万元、其中设备投入2000万元，新建厂房面积5000平方米，建成生物质制备高品质液体燃料装备生产线1条，4月份开工建设，设计年产生物质热解提质成套装备100套。　（王　珏）

宝应县城西工业园

■概况　宝应县城西工业园（山阳镇）始建于2002年，位于宝应县城西郊，运河二桥西首，盐金国防公路两侧，与安宜工业园隔河相望，水陆交通便利，投资环境优越，是扬州市37个“乡镇工业示范园”之一。截至2014年底，园区建成面积200公顷，在建面积67公顷，累计完成基础设施投入1.2亿元，建成区域内水、电、路、灯、绿化基础设施配套齐全，基本形成四纵三横建设格局。实现进驻园区企业110

家,其中规模企业 26 家,主要有羽绒家纺、机械制造、电工电器、建筑材料、纸品包装、针织服装等行业,其中羽绒家纺成为园区特色主导产业。2014 年,城西工业园企业实现产值 64.6 亿元、销售额 19.2 亿元、税收 7096 万元。城西科技孵化园是城西工业园的“园中园”,是承接中小项目、孵化培育中小型企业的平台,重点吸纳科技含量高、成长性强项目入园创业。科技孵化园占地面积 13.33 公顷,建成标准化厂房 41 幢、面积 6 万平方米,拥有综合办公楼和后勤服务中心,绿化、亮化、道路等基础设施配套齐全,可吸纳 40 家中小型企业进园创业。2014 年,科技孵化园内有企业 27 家,实现工业开票销售额 3 亿元。 (黄 林)

■招商引资 2014 年,宝应县城西工业园优化招商思路,创新招商方式,全年招引各类项目 21 个,其中投资 1 亿元以上项目 2 个,投资 5000 万元项目 2 个,盘活土地存量项目 2 个,入驻科技孵化园项目 10 个,新竣工 1 亿元以上项目 2 个、5000 万元项目 2 个,完成投资 500 万元技改项目 4 个。 (黄 林)

■实现自营出口额 1400 万美元 2014 年,园区有外贸进出口经营权企业 19 家,实际产生外贸出口额企业 7 家,累计实现自营出口额 1400 万美元、比上年增长 12%,其中,江苏建炜家纺制品有限公司出口额 700 万美元,扬州奥美亚体育用品有限公司出口额 300 万美元,其他 4 家企业共完成出口额 400 万美元。 (黄 林)

■羽绒家纺产业 2014 年,羽绒家纺制品是城西工业园特色主导产业,有羽绒家纺企业 13 家,实现开票销售额 7.98 亿元,占全镇工业开票销售额 38%。其中,开票销售额过 1 亿元企业 4 家,分别是江苏大成羽绒制品有限公司、江苏建炜家纺制品有限公司、江苏宝杰隆羽绒制品有限公司、江苏翔宇纺织品有限公司。 (黄 林)

江苏扬州文体教玩具工业园

■概况 江苏扬州文体教玩具工业园位于宝应县曹甸镇西首,始建于 1996 年。2001 年,聘请南京大学城市规划设计院为园区制订总体规划和详细规划,按照统一规划、统一标准、分期实施的原则进行开发建设。2003 年、2005 年分别实施园区第二、三期建设工程。该园区先后被命名为“江苏省乡镇工业小区”“江苏扬州文体教玩具工业园区”“扬州市乡镇工业示范园区”“中国教玩具生产基地”“江苏省体育产业基地”等称号。截至 2014 年底,园区累计投入资金 22.5 亿元,建成区面积 208.8 公顷,有入驻教玩具生产企业 196 家,其中规模企业 12 家,全年实现工业产值 43.8 亿元、比上年增长 10.6%,占全镇工业总产值 35%、比上年提高 2 个百分点。园区企业主要生产文化办公用品、玻璃钢玩具、金属玩具、智能玩具、木制玩具、雕塑、滚塑、注塑、吹塑、健身器材、塑胶跑道、橡胶跑道,橡胶地板、草坪地毯、水上船艇、游乐设备、幼教玩具等 16 个系列 1000 多个品种,共拥有技术专利 456 项、比上年增加 28 项。 (王志敏)

■基础设施建设 2014 年,园区投入基础设施建设资金 2000 万元,升级改造画川路、陆庄排路,新增道路照明灯 28 盏、路口红绿灯 5 组,实现工业园区道路亮化工程全覆盖。开工建设园区内创业园 D 幢双层厂房,全年新建多层标准化厂房面积 8 万平方米。新建教玩具综合服务平台、园区污水处理厂,完善园区综合服务功能,不断提升园区项目招引承载能力。 (王志敏)

■发运电气与江苏大学签订产学研合作协议 6 月 16 日,“曹甸镇·江苏大学人才科技产学研洽谈会”在位于江苏扬州文体教玩具工业园的扬州发运电器有限公司举行。会上,扬州发运电器有限公司负责人与江苏大学博士徐东签订产学研合作项目协议,并共同为省“研究生工作站”揭牌。 (王志敏)

■“教玩具文化创意平台”开工建设 12 月 18 日,曹甸镇为突出教玩具产业文化创意内涵,加快产业转型升级,在江苏扬州文体教玩具工业园开工建设集教玩具产品设计、展示、销售、洽谈、商务、网销为一体的“教玩具文化创意平台”,项目总投资 1200 万元,规划占地面积 4000 平方米,建筑面积 3200 平方米,计划于 2015 年 6 月建成运行。 (王志敏)

农　业

Nong　Ye

综　述

■概况　2014 年，宝应县实现农林牧渔业总产值 115.39 亿元、比上年增长 7.3%，其中农业产值 43.54 亿元、林业产值 1.86 亿元、牧业产值 18.16 亿元、渔业产值 47.08 亿元、农业服务业产值 4.75 亿元。粮油生产实现连续 11 年丰收。全县新增设施农业园区 48 个，新增设施农业面积 1815 公顷，新增高效设施渔业面积 1666.67 公顷，新增市级以上农业园区 3 个，新增土地流转面积 4146.67 公顷。实现农村居民年人均可支配收入 14246 元、比上年增长 11%。新增省级以上农业龙头企业 1 家，全县农业龙头企业总数 70 家，实现销售额 98.7 亿元、比上年增长 15.3%，带动农户发展生产 8.9 万户、比上年增长 10.2%。新增“江苏省出口农产品示范基地”2 个，宝应湖农产品加工集中区获批“江苏省农产品加工集中区”，江苏荷仙食品集团有限公司被农业部认定为“监测合格农业产业化国家重点龙头企业”。江苏宝粮控股集团有限公司获批“农业产业化国家重点龙头企业”。新增绿化造林面积 973.33 公顷，其中成片造林面积 620 公顷。新增农产品产地准出检测点 4 个，建成农产品标准化生产基地 33 个，创成“江苏省农产品质量安全示范镇”2 个、“江苏省示范家庭农场”2 家、“全国示范合作社”5 个、“江苏省示范合作社”19 个。宝应县控减村级债务工作获评“2014 年度江苏省农业农村改革创新成果奖”。　（郝达军）

■农村扶贫　2014 年，宝应县继续实施新一轮低收入农户脱贫奔小康工程。全县共有家庭收入低于 5000 元以下低收入农户扶贫对象 5176 户 8911 人，其中对特别困难家庭 163 户 429 人，纳入建档立卡帮扶范围。深入开展副科级以上干部“下基层、心连心”结对帮扶活动，鼓励企业吸纳贫困人口就业，全面落实就业扶持、项目扶持、助医扶持、助学扶持、保障扶持“五项扶持”措施，因户制宜，分类推进。将帮扶低收入农户脱贫工作列入各镇主要负责人政绩考核和全县农业农村工作考核重要内容，着重检查考核建立台账、发放联系卡、公示联系卡、帮扶措施、帮扶成效等 5 个方面内容，确保低收入农户结对帮扶工作扎实有效推进。全年实现低收入农户脱贫 3974 户 7377 人、脱贫率 76.2%。　（郝达军）

■工商注册家庭农场 154 家　2014 年，宝应县加大培育家庭农场等新型农业经营主体工作力度，出台《宝应县示范家庭农场认定办法》，全县共有工商注册家庭农场 154 家，共经营土地面积 2320 公顷。全年获命名“江苏省示范家庭农场”2 家、“扬州市示范家庭农场”2 家、“宝应县示范家庭农场”24 家，共获批各级财政补助项目资金 359 万元。　（郝达军）

■集体资产股份合作制改革　2014 年，全县加快集体资产股份合作制改革。至年底，累计建成村经济合作社、社区股份合作社 214 个，实现集体资产股份合作制改革全覆盖（注：另有 43 个村、社区无可量化资产、无法组建村经济合作社或社区股份合作社）。村经济合作社、社区股份合作社实现年底现金分红有 49 个，占总数 16%。　（郝达军）

■农业保险　2014 年，全县实现政策性农业保险面积 10.19 万公顷，实现政策性农业保险全覆盖；扩大农业新型经营主体单独出单承保业务，实现高效设施农业保险面积 2.58 万公顷、比上年增长 40%；拓



宝应北郊生态农业观光园　　黄塍镇/供稿

展农业保险新保源，于9月20日开出全省有机稻米保险第一单。全年实现农业保费总额8700万元、比上年增长13%，获扬州市专项考核一等奖。（郝达军）

■农村产权交易平台建设　6月1日，县政府印发《宝应县农村产权交易管理暂行办法》。7月22日，宝应县农村产权交易所正式挂牌运营，各镇在7月底依托镇农经服务中心相继挂牌成立镇农村产权交易服务站，形成县、镇两级交易平台统一管理、协作联动的农村产权交易市场体系。按照统一交易规则、统一交易鉴证、统一服务标准、统一交易监管、统一信息平台、统一诚信建设等“六统一”要求，有序组织农村产权交易活动。全年完成农村产权交易750宗，累计交易额2.7亿元，溢价3300万元。（郝达军）

现代高效农业

■概况　2014年，宝应县农业委员会（以下简称“县农委”）强化行政推动，整合项目，增加投入，大力推进以高效农业为重点的现代农业建设。全年全县新增设施农业面积1815公顷，累计面积9598公顷；新增“百亩”以上农业园区面积5011公顷，新增生态有机农业面积1566公顷，累计建成农业园区面积3.61万公顷。望直港镇北河村被农业部表彰为全国“一村一品”示范村，宝应县被江苏省农业委员会、省海洋渔业局、省财政厅联合表彰为“全省发展现代高效农业成效显著县”。（秦　文）

■“235”农业园区建设工程　2014年，宝应县加快推进“235”高效农业园区建设工程（2个有机农业园区、3个现代渔业园区、5个现代农业园区）。其中，宝应湖、射阳湖2个有机农业园区新建面积250公顷；山阳镇、江苏水仙实业有限公司、广洋湖镇3个现代渔业园区新增面积450公顷；安宜镇北郊、安宜镇南郊、曹甸镇、望直港镇、柳堡镇5个现代农业园区新增设施农业面积512公顷。截至年底，“235”高效农业园区建设工程建成区面积共4880公顷。（秦　文）

■农业产业化龙头企业实现销售额98.7亿元　2014年，全县新增县级以上农业产业化龙头企业16家、累计70家，其中国家级2家、省级8家、市级26家、县级34家。全年县级以上农业产业化龙头企业实现销售额98.7亿元、利润3.8亿元、税收2亿元，分别比上年增长15.3%、11.8%、8.9%；带动农户22.57万户，比上年增长10.2%。全县从事外贸生产的17家农业产业化龙头企业共实现出口额5351万美元，比上年增长7.1%。（史桃玉）

■农业重大项目招商引资　2014年，县农委牵头组织农业重大项目招商引资活动，先后组织参加“‘4·3’北京央企农业招商恳谈会”“‘4·17’海峡两岸（扬州）农业合作试验区集中签约活动”“2014中国·宝应荷藕节”“扬州农业招商引资（上海）恳谈会”等招商引资活动。荷兰海沃公司等知名企业顺利落户宝应，与中国食品工业（集团）公司等央企继续保持良好合作关系，中国台湾地区永丰余集团等大型企业到宝应考察调研并达成初步合作意向。全年新招引开工农业重大项目6个、竣工投产7个，超额完成市下达目标任务。（史桃玉）

■农产品宣传推介　2014年，县农委先后组织江苏荷仙食品集团有限公司、江苏水仙实业有限公司、江苏水神实业有限公司、江苏莲馨园食品有限公司等农业产业化龙头企业分别参加第十二届中国国际农产品交易会、2014年中国国际轻工消费品展览会暨中国国际食品展、江苏省第十六届农业国际

合作洽谈会、第十二届江苏名特优农产品(上海)交易会等农产品展览洽谈活动。组团参加第十二届江苏名特优农产品(上海)交易会获“最佳展团奖”。　(史桃玉)



11月22日,在第十二届江苏名特优农产品交易会上,省委常委、副省长徐鸣(前排右三)参观宝粮集团展位　县农委/供稿

■秸秆禁烧和综合利用　2014年,全县能源化利用秸秆24.86万吨,肥料化利用秸秆3.12万吨,饲料化利用秸秆2.32万吨,基料化利用秸秆5.68万吨,工业化利用秸秆1.44万吨,其他方式利用秸秆4.77万吨,共计综合利用秸秆42.19万吨。全县秸秆禁烧和综合利用工作获扬州市考核A等级,连续两年实现卫星监测“零火点”,秸秆综合利用率93%。　(姜新文)

■农村清洁能源建设　2014年,宝应县加快农村清洁能源建设,新建养殖场沼气治理工程11处,其中建设容量300立方米沼气工程7处,建设容量100立方米沼气工程4处。　(姜新文)

■全县农业“三品”354个　2014年,全县农产品生产企业、农业生产基地、农业合作社等农业生产经营单位开展无公害农产品、绿色食品、有机农产品“三品”申报认证工作,全县新增无公害农产品34个、绿色食品7个、有机食品7个,累计有效“三品”数354个、认证食用农产品产量56.35万吨,占全县食用农产品产量43.64%。　(邵耕耘)

■获批“国家级出口食品农产品质量安全示范区”　参见《特载》栏目《上级授誉》分目(第3页)。

■农产品质量检验检测　2014年,全县农产品质量安全监测重点开展市场和基地农产品农药残留监测。其中,县级监督抽样检测14个镇113个蔬菜样品,合格率96.46%;产地准出检测2.01万个批次,合格率99.9%;市场准入检测12.04万个批次,合格率99.9%;协助省市对全县有机大米、绿色大米、无公害农产品进行抽样检测104个样品,合格率99.04%。　(邵耕耘)

■宝应县获批“全国新型农民培育工程示范县”　参见《特载》栏目《上级授誉》分目(第2页)。

■北河村获批“全国一村一品示范村”　参见《特载》栏目《上级授誉》分目(第2页)。

■培育农业产业化龙头企业　11月4日,农业部等八部门联合下发《关于递补54家企业为农业产业化国家重点龙头企业的通知》,江苏宝粮控股集团有限公司获批“农业产业化国家重点龙头企业”。全年先后有宝应湖农产品加工集中区获批省“农产品加工集中区”,扬州得宝食品有限公司、扬州金绿维食品有限公司两家企业获批省“出口农产品示范基地”,江苏宝粮控股集团有限公司、江苏荷仙食品集团有限公司、扬州宝应湖西岛有机农场有限公司、江苏宝南木业制造有限公司、扬州天成食品有限公司、江苏莲馨园食品有限公司等6家企业被表彰为“2014年度扬州市优秀农业产业化龙头企业”。　(史桃玉)

■获批市“现代农业(渔业)产业园区”3家　12月26日,扬州市人民政府办公室发文公布“扬州市现代农业(渔业)产业园区”名单,宝应县望直港镇现代农业园区、宝应县柳堡镇现代农业园区、宝应县曹甸镇现代农业园区等3个园区名列其中。　(秦　文)

农业资源综合开发

■概况　2014年,宝应县农业资源开发局(以下简称“县开发局”)围绕提高全县农业综合生产能力和促进农民增收目标,抢抓政策机遇,大力推进高标准农田建设,积极扶持农业产业化龙头企业和农民专业合作组织发展。全年共争取各类农业综合开发项目12项,完成项目总投资6942.1万元。

其中，高标准农田建设项目2项、投资额3643.2万元，国家农业综合开发产业化经营财政补助项目10项、投资额3298.9万元；争取各类财政专项资金4832万元，其中国家、省财政专项资金4570.2万元。通过农业综合开发项目实施，项目区农业基础生产条件得到改善，农业产业化龙头企业生产经营水平得到提高，有力促进农民增产增收。

（郝立海　张　强）

■农业综合开发高标准农田项目　2014年，全县实施高标准农田建设项目2项，投资额3643.2万元。其中国家、省财政资金3164.2万元、县财政配套资金147.8万元、镇村自筹资金331.2万元，建成高标准农田面积1700.9公顷。项目区位于柳堡镇、小官庄镇、山阳镇、黄塍镇等4个镇。主要建设内容包括：新建排灌站33座、机耕桥26座、涵洞87座、渡槽8座、田间配套建筑物3513座；铺设衬砌渠道35.72千米、机耕路38.05千米。其中，涉及柳堡镇寿林村、芦东村、邹阳村、塘新村、清元村5个村和芦村社区建设面积667公顷；涉及小官庄镇小官庄村、诚忠村建设面积366.9公顷；涉及山阳镇合心村、徐杨村、中南村3个村和山阳社区建设面积333.5公顷；涉及黄塍镇小垛村、新丰村、徐甸村3个村建设面积333.5公顷。　（郝立海　张　强）

■农业综合开发产业化经营项目　2014年，全县实施完成国家农业综合开发产业化经营财政补助项目10项，投资额3298.9万元，其中国家、省财政补助资金1406万元、县财政补助资金114万元、企业自筹资金1778.9万元。分别是：

扬州天成食品有限公司新增3000吨调味藕加工改扩建项目，投资额612万元，主要建设内容为新建冷藏库和低温库260平方米、仓库1000平方米、储藏池500立方米、生产车间1000平方米升级改造、新建年产3000吨调味藕生产线和环保设施改造等。

扬州宝应湖西岛有机农场有限公司实施的年产1万吨有机稻米加工改扩建项目，投资额628万元，主要建设内容为引进年产1万吨有机稻米生产线1条和生产线钢架平台等。

宝应县永佳米业有限公司实施的6万吨大米加工改扩建项目，投资额620万元，主要建设内容为新建大米加工车间3960平方米。

宝应县兴牧蛋鸡养殖专业合作社实施的10万只蛋鸡规模养殖基地改扩建项目，投资额151万元，主要建设内容为改建标准化育雏鸡舍1095平方米、购置蛋鸡笼540只、轴流风机18套、牵引式清粪机8套、不等式自动喂料机5套、调压器式球阀乳头饮水器4套、自动捡蛋系统3套、降温水帘200平方米等。

宝应县黄塍镇新丰蔬菜瓜果种植土地股份专业合作社实施的7.33公顷设施鲜食葡萄种植基地改扩建项目，投资额160万元，主要建设内容为建设钢架结构避雨棚7.33万平方米、道路货场1205平方米、涵洞8座、钢塑围网1200米、库棚30平方米、太阳能杀虫灯10套、高效远程喷雾器2台、小型旋耕机1台、农用喷药配套车1台、小型机动喷雾器12台、维修保养配件设施110套等。

宝应县农友蔬菜生产专业合作社实施的13.33公顷设施果品种植基地扩建项目，投资额151.2万元，主要建设内容为新建机耕路2350平方米、衬砌渠道3.97千米、泵站1座、水泥地坪700平方米、防护栏2000米、电力线路1千米、仓库900平方米等。

宝应县柳堡水产流通专业合作社实施的40公顷优质淡水鱼养殖基地改建项目，投资额151.6万元，主要建设内容为新建机耕路1.5千米、看护房260平方米、涵洞20座，实施道路绿化、电力线路改造1.6千米，购置增氧机50台（套）、投饵机40台（套）、水质检测仪1台、潜水泵20台（套）等。

扬州天禾食品有限公司实



小官庄镇农业综合开发高标准农田一角　　县开发局/供稿

施的6000吨速冻蔬菜加工改扩建项目，投资额508万元，主要建设内容为新建仓库1500平方米，每小时4吨速冻蔬菜加工生产线1条等。

宝应县佳佳有机油桃产销专业合作社实施的10公顷优质油桃种植基地改扩建项目，投资额160万元，主要建设内容为建设连栋大棚37座、单体大棚40座等。

宝应县相庄永红生猪产销专业合作社实施的1万头生猪养殖基地扩建项目，投资额157.1万元，主要建设内容为新建母猪舍2座、育肥舍8座、污水沉淀池8座、粪便发酵池1座，限位栏200套、产仔栏16套等。　（郝立海　张　强）



扬州天成食品有限公司3000吨调味藕加工生产线　县开发局/供稿

种　植　业

■概况　2014年，宝应县粮食生产以江苏省主推水稻品种、主推技术、主推配方肥、主推农药“四主推”为指导，大力创建粮食高产增效项目，推广粮油高产栽培技术，落实抗灾应变措施，粮食生产再获丰收。全县粮食种植面积12.04万公顷，实现粮食总产量93.09万吨，年平均每公顷产量7.73吨。　（高剑波）

■发放惠农补贴资金1.33亿元　2014年，通过“一折通”发放惠农补贴资金1.33亿元，其中粮食直补发放面积5.9万公顷、金额1770.2万元；农资综合补贴发放面积5.95万公顷、金额9234.65万元；水稻良种补贴发放面积5.93万公顷、金额1334.4万元；小麦良种补贴发放面积5.82万公顷、金额873.18万元；油菜良种补贴发放面积0.44万公顷、金额66.42万元。　（高剑波）

■创建粮油高产增效示范片26个　2014年，全县创建部、省粮油高产增效“万亩示范片”26个，其中，小麦8个、油菜2个、水稻16个；农业部高产创建示范片16个（小麦3个、油菜1个、水稻12个），江苏省高产创建示范片10个（小麦5个、水稻4个、油菜1个）。宝应县为“江苏省水稻整体推进县”，山阳镇为“农业部水稻高产增效创建整建制推进镇”“江苏省小麦高产增效创建整建制推进镇”。江苏省农业委员会验收油菜每公顷产量3.89吨、小麦每公顷产量8.17吨；水稻高产攻关田实现每公顷产量11.7吨。全县26个“万亩示范片”经江苏省农业委员会考评考核，获批A级示范片6个（水稻3个、小麦2个、油菜1个），B级示范片20个，县农委被江苏省农业委员会评为“2014年度万亩示范片建设工作表现突出单位”。　（高剑波）

■水稻总产量55.69万吨　2014年，全县水稻种植面积5.84万公顷，在遭遇严重低温、阴雨不良天气条件下仍获得丰收，实现总产量55.69万吨，平均每公顷产量9.54吨、比上年增长1.95%，单产列扬州市各县（市、区）第一名。　（高剑波）

■小麦总产量35.47万吨　2014年，全县小麦种植面积5.64万公顷，实现总产量35.47吨，平均每公顷产量6.29吨，单产列全省第二名。　（高剑波）

■油菜籽总产量1.56万吨　2014年，全县油菜种植面积5620公顷，实现总产量1.56万吨，平均每公顷产量2.75吨、比上年增长1.65%。　（高剑波）

■测土配方施肥服务　2014年，县农委积极做好测土配方施肥服务工作，全县推广测土配方施肥面积12.33万公顷，其中水稻5.5万公顷、小麦5.1万公顷、油菜0.4万公顷、蔬菜1.33万公顷；免费享受测土配方施肥服务农户29万户，为种植大户、科技示范户、农民专业合作组织100户（家）提供测土配方施肥个性化服务。全年在柳堡镇、广洋湖镇、射阳湖镇、望直港镇、安宜镇采集化验土样600个，免费发送测土配方施肥短信息2384条，提出肥料新配方3个，推广应用配方肥3.4万吨，应用面积8.3万公顷。　（徐桂红）

■**推广应用商品有机肥 6000 吨** 2014 年，县农委在氾水镇、小官庄镇、鲁垛镇、曹甸镇、山阳镇推广应用商品有机肥，涉及 16 个村的种植大户 5 户、专业合作组织 10 家和有机农产品生产基地 3 个。全县使用商品有机肥面积 966.67 公顷、6000 吨，分别在普通水稻生产方面推广应用面积 480 公顷、1400 吨，有机水稻生产方面推广应用面积 306.67 公顷、2400 吨，蔬菜生产方面推广应用面积 180 公顷、2200 吨。（徐桂红）

■**蔬菜种植** 2014 年，全县旱作蔬菜种植面积 6133.33 公顷、复种面积 1.88 万公顷，其中钢架以上大（中）棚种植面积 4246.67 公顷、宽体连栋大棚种植面积 40 公顷。全年实现蔬菜总产量 34.3 万吨、产值 32.9 亿元。（李国军）

水生蔬菜业

■**概况** 2014 年，全县水生蔬菜生产受种植面积下降及不利气候因素影响，总产量较常年有较大幅度下降。水生蔬菜种植总面积 7467 公顷、比上年减少 1548 公顷，其中荷藕 4800 公顷、慈姑 667 公顷、芡实 1200 公顷、水芹 267 公顷、菱角 533 公顷；水生蔬菜总产量 11.5 万吨、比上年减少 8.5 万吨，其中荷藕产量 9 万吨、比上年减少 6 万吨。全年水生蔬菜市场价格与上年相比有所上升，荷藕每千克 3.2 元、比上年增长 33.33%，慈姑每千克 3.6 元、比上年增长 63.64%，干芡实米均价为每千克 180 元、比上年增长 28.57%。（夏建顺）

■**园区建设** 2014 年，全县新建山阳镇兴同村芡实种植园区、望直港镇狮庄村芡实园区、广洋湖镇“全国绿色食品原料（莲藕）标准化生产第三基地”、夏集镇双琚村藕虾生态园区等，累计建成水生蔬菜园区 52 个。（夏建顺）

■**产业宣传** 1 月份，中央电视台农业频道（CCTV－7）《农业气象》栏目对“宝应县荷藕主产区”作为期 1 个月的版面宣传，展示形式为《农业气象》栏目播放江苏省南京市天气预报时，背景窗口呈现“宝应县荷藕主产区”及荷藕精美图片。（夏建顺）

畜　牧　业

■**概况** 2014 年，全县畜禽生产总量比上年有所下降，生猪存栏量 16.35 万头、比上年降低 17%，其中母猪 1.75 万头，出栏量 38.99 万头、比上年降低 19.9%；家禽存栏量 386 万羽、比上年降低 28.6%，出栏量 1005 万羽、比上年降低 21.1%。全县有各类畜禽规模养殖大户（场）932 户（家），其中生猪养殖 580 户、蛋禽养殖 188 户、肉禽养殖 164 户；有市级以上规模养殖场 190 家，备案登记养殖场 260 家，改扩建市级以上规模养殖场 15 家。全县生猪规模养殖比重 82.9%，大中型规模猪场生猪出栏量 18.12 万头，占规模养殖出栏量 58%。全县全年强制性动物疾病应免密度 100%、抗体合格率 94.6%，未发生区域性重大动物疫情和重大畜产品质量安全事故。全年实施现代农业生产基地设施建设、部省科技入户、良种补贴、畜禽标准化、生猪标准化等畜牧业项目 15 个，争取上级财政项目资金 1051.63 万元。（陈　彬）

■**创建省“畜牧生态健康养殖示范场”** 2014 年，宝应县畜牧兽医站把创建省“畜牧生态健康养殖示范场”作为推进全县畜牧业转型升级重要举措，及时部署、强化指导、扎实推进，并组织各镇农业服务中心分管副主任、大中型规模养殖场负责人进行业务培训，全年新创建“江苏省畜牧生态健康养殖示范场”3 家、通过复检 4 家。（陈　彬）

■**畜禽生产销售固定监测** 2014 年，农业部为加强对畜产品生产形势研判和预警调控，建立畜产品价格、销量及肉鸡生产和效益固定监测系统。县农委选择夏集镇、安宜镇、西安丰镇为畜产品价格和销量监测点；选择夏集镇王营村、蒋庄村、三洋河村，氾水镇柘沟村，柳堡镇仁里村为肉鸡生产和效益监测点，通过周报和月报形式及时将监测信息上报农业部。宝应县开展畜产品价格、销量及肉鸡生产和效益固定监测工作成效显著，再次受到农业部畜牧司通报表扬。（陈　彬）

林　　业

■**概况** 2014 年，全县完成造林面积 970 公顷，其中成片造林面积 621 公顷；新建农田林网面积 4059 公顷，四旁植树 157 万株，森林抚育面积 1733 公顷；新增高效林业面积 224 公顷；重点打造宝应县生态中心建设工程、省道 S203 宝应段生态廊道绿化工程。创建“江苏省绿化示范村”15 个，争取林业项目财政补贴资金 1234.75 万元。（于洪林　钮兆花）

■**湿地生态保护** 2014 年，宝应县湿地及野生动植

物保护站按照省“人工湿地生态恢复技术与示范”要求，督促做好扬州市野生动物保护站在射阳湖镇实施的2013年度林业“三新工程”项目；协助宝应湖国家湿地公园、射阳湖省级湿地公园编制申报“绿色江苏”项目，协助宝应湖国家湿地公园做好接受省林业局湿地保护项目稽查的相关准备工作、申报国家湿地保护项目工作等。（于洪林　钮兆花）



12月31日，宝应县召开创建全国绿化模范县工作会议　县农委/供稿

■宝应县生态中心建设工程　1月，宝应湖湿地森林生态中心建设项目通过省、市政府规划认证和批复。宝应湖湿地森林生态中心位于宝应湖畔，以宝应湖国家湿地公园为基础向周边拓展。规划布局“三片、三点、三居”，“三片”是以宝应湖国家湿地公园为核心的湿地生态系统、森林生态系统和有机农业生产三个片区；“三点”是生态文化科普服务中心、现代农业博览园、休闲旅游度假区；“三居”是3个集中居住点的改造升级，打造成集休闲娱乐、餐饮服务为一体的“农家乐”。规划于2017年最终建成林地面积849.93公顷、湿地面积400公顷，实现生态用地率97.8%、森林湿地率96.5%。截至年底，建成林地面积490.2公顷。（于洪林　钮兆花）

■省道S203宝应段生态廊道绿化工程　1月，省道S203宝应段生态廊道绿化工程规划通过省、市批准，并组织实施。省道S203宝应段41.39千米，规划在公路两侧各100米建设生态廊道，规划造林面积570公顷。截至年底，完成生态廊道绿化工程面积106公顷。（于洪林　钮兆花）

■创建“全国绿化模范县”　1月，县政府申请并提交江苏省绿化委员会，启动创建“全国绿化模范县”工作，通过调查摸底、学习调研、制订工作方案等准备工作，县政府于7月20日出台《创建全国绿化模范县工作实施意见》。12月26日，县政府召开创建“全国绿化模范县”领导小组成员工作协调会，副县长杨步云主持会议，要求把创建“全国绿化模范县”工作放在建设生态文明的高度，在具体工作中做出周密部署，严格工作要求，突出工作重点，细化任务分解，全面组织推进。（于洪林　钮兆花）

■义务植树活动　3月11日，在省道S203宝应夏集段开展义务植树活动，宝应县副县级以上全体领导，县直机关干部和夏集镇干部群众代表150人参加义务植树活动。植树节前后，全县党政机关、群众团体组织开展形式多样的义务植树活动，参加义务植树活动人数1万人，共植树5万株。（于洪林　钮兆花）

农业科技

■概况　2014年，全县推广运用农业新品种21个、新技术12项、新模式10个，农业“三新”推广覆盖率92%。完成部、省农业科技入户工程项目，培育农业科技示范户3840户，其中核心示范户160户。建立试验示范基地3个，培育镇农业科技推广示范中心2个、新型主体家庭农场及专业合作组织10个、村级规范化农业科技服务站59个。完成省“挂县强农富民工程”畜牧、水生蔬菜两个主攻项目的组织实施工作。（陆　艳）

■“全国基层农技推广示范县”项目建设　2014年，全县扎实推进农业部、财政部于2009年开始组织实施的“全国基层农技推广示范县”项目建设。经省级综合绩效考核，排名列全省第二名，获项目奖补资金60万元。（陆　艳）

■新型职业农民培育示范工程　2014年，全县开展“四个三”新型职业农民培育，即：落实教育培训、认定管理、政策扶持三阶段培育计划；落实高等院校、宝应县农业广播电视学校、镇农技推广服务中心三

层次办班主体;落实集中学习、观摩学习、实践学习三方面学习形式;落实集中培训、示范观摩、指导帮扶三结合帮扶措施。经培育,通过农业部认定的生产经营型(水稻生产类)新型职业农民201人、专业技能型新型职业农民203人。 (张大华)

■实施省"农民教育培训工程" 2014年,全县继续实施省"农民教育培训工程",开展以家庭农场主为对象的省级新型职业农民培育150人;举办以农艺工、植保工、村级动物防疫员、大学生村官为对象的农业职业技能培训班15期、参训学员1043人;举办以规模种植农户和带头创业村干部等为对象的农民创业培训班5期、参训学员352人;开展地方农业职业持证农民培训1300人,全县从事农业职业农民持证率比上年增长5.53%。 (张大华)

■中等职业学校新型职业农民培养 2014年,宝应县农业广播电视学校依据教育部、农业部联合下发的中等职业学校新型职业农民培养方案,围绕江苏省农业广播电视学校发布的教学计划,继续下沉办学重心,在山阳镇、鲁垛镇农技推广服务中心、曹甸镇黄家村、泾河镇灶户村开设校外教学班,新招涉农专业中专学历教学班学员113人,学制三年。 (张大华)

■农村实用人才认定 2014年,县农委继续开展农村实用人才认定工作,聘请种植、园艺、畜牧、农业机械、水产等方面专家组成评审组,分别进行初评和集中评审,新认定农村实用人才644人。其中,生产型人才501人(高级58人、中级142人、初级301人),经营型人才59人(高级5人、中级17人、初级37人),技能服务型人才84人(高级5人、中级19人、初级60人)。 (张大华 李 峰)



县农委组织保护野生动物市场突击检查 孙恩治/摄

农林执法监管

■概况 2014年,宝应县农林行政执法大队强化监督管理,加大执法力度,着力服务"三农",严厉打击涉农涉林违法违规行为,做到有案必立、立案必处,共立案查处农林牧各类案件33件,结案29件,实现案件查处"零投诉、零复议、零诉讼"。完成各类农业投入品样品检测和"瘦肉精"监测任务,未发生农产品质量安全事故。规模养殖场病死猪无害化处理1.58万头,屠宰环节病死猪及病害产品无害化处理244头,发放国家财政补贴资金147.8万元。 (相 锋)

■农业投入品监管 2014年,县农林行政执法大队先后开展种子市场侵犯品种权和制售假劣种子"双打"专项行动、农资打假"春季行动"、农产品质量安全隐患排查活动、农资打假"夏季百日行动""秋冬季行动"等,组织农药经营人员和种子经营人员参加法律法规和业务知识集中培训,对种植大户、种植业合作社进行农产品质量安全知识,农资产品购买、使用、维权知识等方面培训,累计培训1000人次。组织全县10家农资经营批发企业开展放心农资"三下乡"活动,累计发放放心农资产品价值5000元。全年共出动执法人员1000人次,检查农资经营门店426家次;抽检农资产品样品89批次,其中种子样品56个、农药样品25个、肥料样品8个,样品合格率89%;发现查处农业违法案件11件、比上年下降60%,其中种子案件5件、农药案件2件、肥料案件4件,涉案金额14.7万元,罚没款12.2万元;受理、参与调解农业生产事故纠纷8件、成功调解7件,为受害农民挽回经济损失400万元;核发种子生产许可证2份,审核种子生产许可证5份。组织实施省"农作物种子安全监管项目",承担2014年"江苏好品种"水稻迟熟中粳和淮南迟播组15个品种展示工作,在氾水镇组织14个水稻新品种的比较试验和品种观察,在黄塍镇、安宜镇组织小麦13个新品种展示,在射阳湖镇组织13个油菜新品种(系)展示。 (相 锋)

■动物卫生监督 2014年,县农林行政执法大队实施产地检疫生猪17.7万

头、屠宰环节检疫生猪21.5万头，检疫三禽212万羽，检出不合格动物3459头（羽），不合格动物产品16.65吨，规模养殖场无害化处理病死猪1.58万头，未发生畜禽产品质量安全事件。生猪屠宰环节“瘦肉精”检测2万头检测标本，未检出阳性标本。抽取经营环节饲料样品14个，检出不合格饲料样品4个，及时予以立案查处。全年查处畜牧兽医行政执法各类案件6件，在省、市组织的畜牧兽医行政执法案件案卷评比中，获全省评比一等奖卷宗2件。（相　锋）

■林木采伐　2014年，全县实施河道疏浚整治民生工程，涉及林木采伐273个小班，蓄积量1.73万立方米；向省、市争取河道疏浚林木采伐指标8000立方米，保障全县河道疏浚整治工程顺利完成。全年审批采伐林木4.1万立方米，无违规审批现象。（相　锋）

■林业执法　2014年，全县农林行政执法大队、县湿地及野生动植物保护站、县公安局、宝应工商局、县电视台组织开展林业执法“天网行动”，持续打击破坏野生动物资源违法犯罪行为，先后对乐意楼农贸市场、窑河农贸市场、大桥农贸市场、苏中农贸市场进行突击检查，累计没收野鸡、野鸭（死体）23只，青蛙（活体）6000只，共699.5千克；菜花蛇、乌梢蛇（活体）12条，共15千克，对没收的野鸡、野鸭（死体）进行无害化处理，青蛙（活体）予以放生。全年救助国家一级保护动物东方白鹳3只，国家二级保护动物猫头鹰1只，列入《国家保护有益或者有重要经济、科学研究价值陆生野生动物名录》乌蛇1条。（相　锋）

■启用动物检疫工作电子化记录单　7月1日起，按照全省统一部署，宝应县全面启用动物检疫工作电子化记录单，实现动物检疫记录规范化、痕迹化。7—12月，全县动物及动物产品检疫电子出证率100%。（相　锋）

农业机械化

■概况　2014年末，全县农业机械总动力保有量50.6万千瓦，比上年增加2.7万千瓦。新增农业机械主要有大中型拖拉机386台、稻麦联合收割机113台、水稻插秧机265台（乘坐式插秧机87台）、渔业机械1477台、植保机械188台。新建排灌泵站132座，改造泵站9座，新增排灌动力4547千瓦、增加排灌流量每秒81.5立方米，改善排灌面积5173公顷。稻、麦生产综合机械化作业水平89.9%。（傅华锋）



1月15日，扬州市农机科技下乡活动在宝应县举办　傅华锋/摄

■水稻机械化种植面积4.75万公顷　2014年，全县水稻机械化种植面积4.75万公顷，其中水稻机插面积4.43万公顷、比上年增加4000公顷，机插面积占水稻种植总面积79.1%。（傅华锋）

■秸秆机械化还田面积10.12万公顷　2014年，全县通过总结推广秸秆机械化还田“大、小、均、压（露）”技术操作要领，即：实施还田作业的拖拉机马力应达到85马力以上；具体作业时慢速2档运行；秸秆在收割环节切碎匀抛，长度不大于10厘米；秋季播种后要进行镇压、窖水，夏季栽插后及时脱水露田。全年共完成秸秆机械化还田面积10.12万公顷，其中夏季5.12万公顷、秋季5万公顷，秸秆还田率87.1%。同时，开展深耕深翻技术示范试验面积33公顷。（傅华锋）

■农机合作组织建设　2014年，全县新成立农机专业合作社16个。加快农机合作社实体化建设步伐，推进建立阵地、添置机械、承包土地、开展服务、拉长链条为主的运作模式。探索试行“你包田、我种地”全托式新型服务模式，实现“全托式”服务面积200公顷。（傅华锋）

■农机跨区作业总面积22.56万公顷　2014年，全县发放跨区作业证846份，跨区作业总面积22.56万公顷，其中跨区机械收割面积18.8万公顷、机耕作业面积3万公顷、机插秧作业面积7620公顷，完成农机跨区作业总收入2.03亿元、比上年增长13%。（傅华锋）

■农机购置补贴　2014年，全县农民及合作组织共购置各类补贴农业机械2911台、总金额6303.9万元，获各级财政补贴资金2294.3万元。其中，中央

财政补贴1719.9万元，省财政补贴62.3万元、报废更新补贴18.6万元，市财政作业补贴188.4万元，县财政作业补贴305.1万元。另外，镇、村对农民购置的部分机具作业发放补助资金196.4万元。

（傅华锋）

■农机安全监理 2014年，宝应县农机安全管理所共年检拖拉机3749台、联合收割机1339台；注册登记拖拉机520台、联合收割机229台，新核发驾驶证181份。全年开展收割机专项治理、田间安全检查、上道路拖拉机安全检查、渣土车联合整治等多项农机安全生产整治活动，共排查各类农机安全隐患1745件，整改1716件、整改率98%。（傅华锋）

■农机推广培训 全年培训各类农机人员8666人次，举办拖拉机驾驶员、插秧机操作手、农机维修工等类型职业技能鉴定培训班9期，通过省、市职业技能鉴定732人，其中初级工551人、中级工166人、高级工15人。组织开展新型职业农民培育培训4期300人；农机驾驶操作人员培训14期254人，其中大中型拖拉机驾驶员127人、方向盘拖拉机驾驶员55人、手扶拖拉机驾驶员17人、联合收割机驾驶员55人；组织全县家庭农场主农机技术培训80人；举行秸秆机械化还田与机插秧、机条播集成技术培训32期3300人次；召开农机操作现场演示会32期，观摩人数4000人次。（傅华锋）



有机水稻种植　　薛水利/摄

水产业

Shui Chan Ye

综　述

■概况　2014 年，全县水产业加快现代渔业建设，调整优化渔业产业结构，加大渔业基础设施建设投入，实施渔业科技入户工程，强化水产品质量监管，着力推进“渔业生产基地化、渔业经营产业化、渔业产品品牌化”建设，努力提高养殖比较效益，在养殖总面积略有减少情况下，实现渔业总产值的增加。全年水产养殖面积 2.98 万公顷（不含稻田、藕田套养面积），比上年减少 500 公顷；实现水产品总产量 15.02 万吨，比上年减少 7800 吨；完成渔业总产值 47.08 亿元，比上年增加 3 亿元。宝应县被表彰为“中国河蟹产业先进县”。“宝应湖”甲鱼获“第十二届中国国际农产品交易会参展产品金奖”。（朱爱农）

■新增高效设施渔业面积 1666.67 公顷　2014 年，全县加大渔业生产“转型提效”力度，加快发展高效设施渔业步伐，全年新增高效渔业面积 1666.67 公顷、累计 6533.33 公顷，新增高效渔业面积比市下达目标任务数超过 400 公顷。宝应县高效设施渔业发展获得全市年度考核第一名。（朱爱农）

■品牌经营　2014 年，宝应县水产局运用《宝应日报》、县电视台、网络等媒体加大“宝应湖”品牌宣传力度，提升“宝应湖”品牌影响力、竞争力、知名度。县水产局、宝应县永政蟹业经营部与中央电视台农业频道（CCTV－7）合作拍摄《宝应湖捕蟹记》系列专题片 3 集，在农业频道《科技苑》栏目分次播出。全年江苏水仙实业有限公司在北京市、内蒙古自治区通辽市、广东省东莞市、浙江省绍兴市、江苏省南京市、扬州市新开设“宝应湖”大闸蟹等农产品专营店 6 家，累计县外有“宝应湖”专营连锁店 50 家，初步形成辐射全国各大城市的销售网络。（朱爱农）

■水仙实业加大设施投入　2014 年，江苏水仙实业有限公司加大基础设施建设投入力度，投入 270 万元新建标准化生产用房 20 幢、修建围剿河到三分场水泥支路工程、完成低压线路升级改造等；投入 500 万元完成“四大家鱼”繁苗场和“全雄 1 号”黄颡鱼繁苗场生产用房钢架结构建设、进排水管道铺设、水泥路面浇筑工程等；新添置发电机组 2 套，建成三级水质过滤防护网。同时，该公司加强与武汉百瑞生物有限公司技术合作，参与制订《规模化、标准化水产苗种繁育技术》《工厂化人工水产苗种繁育催产技术》《循环水控温水产苗种孵化技术》等技术规范，并建立起《黄颡鱼“全雄 1 号”规模化制种技术体系》等。（谢红杏）

■宝应县获评“中国河蟹产业先进县”称号　参见《特载》栏目《上级授誉》分目（第 3 页）。

■“宝应湖”中华鳖（甲鱼）获农交会金奖　10 月 25—28 日，第十二届中国国际农产品交易会（农交会）在山东省青岛市国际会展中心举行，江苏水仙实业有限公司参展的“宝应湖”中华鳖（甲鱼）获得参展产品金奖。（朱爱农）

■李国平到宝应县调研河蟹养殖发展情况　10 月 28—29 日，中国渔业协会副会长、中国渔业协会河蟹分会会长李国平一行到宝应县，调研 2014 年该县河蟹养殖发展情况。李国平等先后调研走访宝应县运西地区的“清英”河蟹水产行、安宜镇渔场河蟹生态高效养殖园区、安宜镇北闸村河蟹高产高效养殖示范户、宝应湖区“高大上”精品围网养蟹基地、安宜镇金湖渔业村扣蟹专业培育基地、江苏水仙实业有限公司等河蟹养殖户、流通户及重点水产企

业，对宝应县河蟹产业的生态资源优势、品牌质量优势、模式结构优势及渔业标准化、产业化、现代化的良好发展态势表示充分肯定。他表示，宝应河蟹产业的综合竞争能力较强，许多方面走在全国前列，尤其是宝应的河蟹养殖模式灵活多样，各有千秋，有张力、不单一，是一种典型的“群众路线”模式，有旺盛的生命力，受市场的打击影响不大，值得全国各地借鉴。（鉴　文）



9月28日，宝应县被授予“中国河蟹产业先进县”荣誉称号　　县水产局/供稿

■水仙实业获全国两项大奖　11月15日，中国渔业协会龟鳖产业分会在广东省惠州市博罗县杨侨镇举行全国龟鳖产业发展优异成就表彰大会，江苏水仙实业有限公司被中国渔业协会龟鳖产业分会、全国名龟产业保护委员会联合授予“全国龟鳖产业发展优异成就特等奖”“全国中华鳖生态养殖特别贡献奖”两项大奖。评审委员会认为，江苏水仙实业有限公司在全国龟鳖产业发展中，成绩优异突出；在中华鳖生态养殖中，坚持利用天然生态环境，确保产品优良品质和安全。（朱爱农）

渔业科技

■概况　2014年，宝应县渔业科技工作继续以县、镇两级水产技术推广机构和江苏水仙实业有限公司为依托，开展渔业科技入户工程、水生动物疫病检测防治服务工作，组织实施水产新品种、新技术、新模式“三新”工程推广应用，引进“河蟹长江2号”新品种1个，试验、示范、推广“三新”工程面积60公顷。9月29日，县水产局成立“吴霆名师工作室”，以全县中青年渔业科技入户指导员为重点培养对象，促进青年水产骨干人才健康快速成长，更好为水产养殖户服务。（王　瑶）

■鲫鱼新型重大流行性病害调查与防控　4月上旬，县境内继2013年再次暴发异育银鲫新型病害（鳃出血病），主要集中在西安丰镇、射阳湖镇、氾水镇、鲁垛镇、江苏水仙实业有限公司等重点水产养殖区域。县水生动物疫病预防控制中心通过举办培训班、塘口指导等方式，广泛发动，宣传科学预防病害方法。县水产局组织县渔业科技入户指导员开展规范用药宣传活动，现场指导养殖户科学用药，做好塘口记录，由于宣传防控措施得力，全县范围内异育银鲫新型病害造成的直接经济损失比2013年病害爆发时明显减轻。县水生动物疫病预防控制中心继续与南京师范大学生命科学学院联合开展异育银鲫新型重大病害流行病学、病原学、组织病理学研究，通过分子生物学的方法及时对发病塘口银鲫开展CyHV－2疱疹病毒筛查研究，形成论文2篇，分别在《水产科学》和《科学养鱼》杂志上发表。其中，《江苏省宝应县异育银鲫鳃疱疹病毒病流行病学调查和研究》论文获得全省“泓膏杯”水产推广系统征文一等奖。（王　瑶）

■引进养殖“长江2号”河蟹　2014年，射阳湖镇刁夷合作社在县水产技术指导站、射阳湖镇水产技术指导站帮助下，从江苏省淡水水产研究所“长江2号”河蟹繁育基地——射阳县朱平河蟹育苗有限公司引进大眼幼体150千克（约2400万只）。同时，现场学习“长江2号”蟹苗培育、淡化、管理等技术要点。“长江2号”河蟹具有纯正长江水系河蟹“青背、白肚、金爪、黄毛”的典型特征，在相同养殖条件下，与未经选育的长江水系中华绒螯蟹相比，平均养成生长速度提高19.4%、个体规格增加18.5%，遗传性状稳定。（王　瑶）

■水产品病害检测　2014年，全县建立水生动物疫病测报点8个，全年累计完成病害测报面积4166公顷，报送病害测报8期，发送渔业病害短信息2250条；采集样品104批次，检测出病害阳性样品39批次，分离出细菌14株，鉴定细菌14株；配合江苏省水生动物疫病预防控制中心开展联合采样调查1次；举办渔业病害防治培训班4期，渔业病害防控工作在全省各县（市、区）保持领先地位。（王　瑶）

■水产品药物残留检测　2014年，县内全面开展水产品药物残留快速检测工作，着重检测呋喃唑酮代谢物、孔雀石绿残留等指标，共设立县、镇“快检室”7个，举办检测操作培训班1期。全县全年检测水产品任务数520批次，实际完成600批次，共采集检

测样品523个,其中省市抽检3批次55个样品,合格率100%。整理完成人员、仪器、抽样记录、样品管理记录、原始记录、质控记录等档案2000余份。12月,宝应县水产品药物残留检测工作通过江苏省海洋与渔业局考核验收并获表彰。 (王 瑶)

基地建设

■扣蟹培育基地建设 2014年,全县继续加大扣蟹培育基地建设力度。截至年底,共建成规模化高效渔业扣蟹培育基地3个、建成面积206.67公顷,其中,位于安宜镇金湖渔业村的宝应县西湖扣蟹专业合作社建成面积106.67公顷;位于射阳湖镇刁夷村的宝应县射阳湖镇刁夷扣蟹产销专业合作社建成面积67.73公顷;位于望直港镇獐狮社区的扣蟹培育基地面积33.33公顷。宝应县西湖扣蟹专业合作社、宝应县射阳湖镇刁夷扣蟹产销专业合作社均为"江苏省水产良种培育场"。 (王家军)

■河蟹养殖基地建设 2014年,全县因调整渔业养殖结构及新开发蟹塘,增加河蟹养殖面积666.67公顷。其中,射阳湖镇落潮村常规鱼类养殖池塘1.87万公顷重新发包改为河蟹养殖,夏集镇丰收村、卫星村新开发河蟹养殖池塘面积66.67公顷。全年气候条件有利于河蟹养殖,平均产量比上年增长15%、每公顷比上年增加收入3万元。 (王家军)

■无公害产地建设 2014年,全县成功申报无公害产地2个、无公害产品10个。分别是:宝应县柳堡水产流通专业合作社无公害产地面积100公顷、无公害产品5个;宝应县长沟特种水产育苗场有限公司无公害产地面积16.67公顷、无公害产品5个。截至年底,全县累计建成无公害水产品基地37个、无公害产地面积1.88万公顷,无公害产品33个。全年接受省抽检环境样品(水土)24个、水产品样品55个,合格率100%。 (陈天兄)



10月22日,县水产局局长华伯仙(左)深入到水产养殖户进行水产养殖技术指导

县水产局/供稿

渔政管理

■概况 2014年,县水产局加强老旧渔船检验、机动渔船柴油补贴发放管理制度化建设,加大打击各种渔业违法违规行为力度,相继出台《宝应县渔船检验相关规范》《宝应县机动渔船成品油价格补助补充规定》《宝应县严厉打击电力捕鱼违法行为的通告》等规范性文件。全县渔政管理工作实行由宝应县渔政监督大队监管和受委托执法单位管理相结合方式,形成效率高、覆盖面广的渔政管理网络。全年组织打击电力捕鱼专项行动5次,查处电力捕鱼案件52件;完成水产品样品快速检测655批次,配合上级部门抽检6批次,合格率100%;全年不定期组织渔业安全生产大检查,对不符合安全要求生产经营户及时下达整改意见书,责令限期整改。 (张经纬)

■渔业药品、投入品安全监管 2014年,县渔政监督大队组织对渔业药品和投入品市场调查摸底,明确将渔用物资经营管理工作纳入渔业行政执法范围,加强渔业药品、水产养殖投入品市场管理,逐步实现全县渔业药品和投入品市场管理工作程序化、规范化、制度化。11月,县渔政监督大队组织全县渔业药品经营户参加业务培训。全县有渔业药品经营店40家,全年组织拉网式检查3次,未发现有重大违规现象。 (张经纬)

■水产品质量安全监管 2014年,宝应县渔政监督大队加强对渔业生产饲料、渔业药品等添加物检测。全年完成样品快速检测655批次,配合上级部门抽检6批次,其中配合农业部抽检1批次、配合江苏省海洋与渔业局抽检2批次、配合扬州市农业委员会抽检3批次,合格率均为100%。宝应县水产品质量安全监管工作获省海洋与渔业局考核一等奖。 (朱爱农 张经纬)

■渔船成品油价格补贴 2014年,县渔政监督大队遵照国家继续实施机动渔船成品油价格补贴政策,通过核查资料、建立数据档案、信息公示、群众监督等措施,提高发放工作透明度,确保足额、及时将国家补贴款发放到每一个补贴对象手中。全县享受

国家渔船成品油价格补贴渔船3587条、补助金额2050万元。（张经纬）

■渔业行政许可 2014年，县渔政监督大队严格执行渔业许可制度，做好养殖证及捕捞证审批、核准、发放、检验、检查等工作。全县登记纳入“江苏省渔船信息管理系统”渔船3587条、渔政执法船3条，年审渔船3587条、年检率100%；完成新渔船检验68条，登记养殖证343本，管理水域滩涂面积1.38万公顷。（张经纬）

■人工放流水产种苗 3月31日—4月8日、7月2—6日，县渔政监督大队组织开展“2014年度人工增殖放流活动”，共投放花骨鱼种苗5万尾、鲤鱼夏花种苗200万尾、鲫鱼种苗1.7万千克、鳙鱼种苗5000千克、鲢鱼种苗3750千克、草鱼种苗1万千克、螃蟹种苗10万只，总价值40万元、比上年增加10万元。（张经纬）

2014年宝应县渔船分布情况一览表

表7

单　位	数量(艘)
安宜镇	374
氾水镇	360
夏集镇	48
柳堡镇	313
射阳湖镇	1249
广洋湖镇	448
鲁垛镇	93
望直港镇	250
西安丰镇	113
山阳镇	293
江苏水仙实业有限公司	46
合　计	3587

（张经纬）



丰收的“宝应湖”牌大闸蟹　　县水产局/供稿

工　业

Gong　Ye

综　述

■概况　2014 年，全县工业系统采取积极有效措施，破解各种要素制约，推动经济平稳增长。全年实现工业开票销售额 514.9 亿元、比上年增长 12%，完成设备抵扣税 1.85 亿元、比上年增长 13.2%，工业用电量 10.45 亿千瓦时、比上年增长 4.5%。截至年底，全县输变电装备及新能源发电、机械装备及汽车汽配、轻纺及化建、电子信息及文化、食品及有机食品等 5 个主要产业有规模以上工业企业 354 家，实现开票销售额 429.5 亿元，实现工业税收入库 9.8 亿元。全年招引签约投资 5000 万元以上项目 89 个，其中投资 10 亿元以上重大项目 10 个，投资 1～10 亿元以下项目 40 个、投资 5000 万元～1 亿元以下项目 39 个。通过市工业重大项目开工认定 7 个、新竣工投产工业重大项目认定 6 个。“晨化”注册商标获批“中国驰名商标”。宝胜集团董事长杨泽元获评“2014 年中国（行业）品牌十大创新人物”“江苏十大年度经济人物”。　（经信委）

■固定资产投资　2014 年，全县新开工投资 10 亿元重点项目 1 个、投资 1～10 亿元项目 20 个、投资 5000 万元～1 亿元以下项目 21 个，新竣工投资 1 亿元以上项目 14 个、投资 5000 万元～1 亿元项目 15 个。全年完成工业技改投入 92 亿元，占全年计划 105.5%、比上年增长 35.5%。实现设备投资抵扣税 1.85 亿元、比上年增长 13.2%。　（经信委）

■工业节能减排　2014 年，宝应县经济和信息化委员会（简称“县经信委”）推动企业实施节能技术改造项目 20 项、实施循环经济项目 5 项，通过资源综合利用企业认定 7 家、年检 3 家，落实资源综合利用税收减免 2000 万元。县政府分解下达全年节能工作任务，明确 13 家企业为“扬州市重点用能单位”，全年组织清洁生产企业审核 21 家、用能单位节能监察 40 家，督促企业实施电机能效“三年提升计划”，淘汰落后电机功率共 1076 千瓦。　（聂建平）

■获评市“信用管理示范企业”3 家　2014 年，县经信委加强企业信用管理贯标工作，全县有重点骨干企业 32 家通过省信用管理贯标验收。经扬州市信用体系建设领导小组审核批准，扬州赛尔达尼龙制造有限公司、江苏美霖铜业有限公司、扬州尼尔工程塑料有限公司等 3 家企业被认定为“2014 年度扬州市信用管理示范企业”。　（经信委）

■培育创新型中小企业　2014 年，宝应县中小企业局着力培育创新型中小企业，全县新增省“科技小巨人企业培育库”企业 4 家，获认定省“专精特新”产品 1 个、进入省“专精特新”产品培育库产品 2 个，获认定省“科技型中小企业”6 家、市“专精特新”企业 26 家。　（经信委）

■成立镇“中小企业服务中心”　2014 年，县中小企业局按照扬州市中小企业局部署在各镇（区）成立中小企业服务中心。截至年底，全县 15 个镇（区）均挂牌成立“中小企业服务中心”，形成以县中小企业局服务中心为核心，镇（区）服务中心为分支，众多社会化服务单位参与的全县中小企业服务体系。开展镇（区）中小企业服务平台创建“星级”工作，累计创成“二星级”中小企业公共服务平台 4 家、“一星级”中小企业公共服务平台 2 家。　（李锦云）

■中小企业信息化建设　2014 年，县中小企业局加快信息技术在中小企业核心业务环节的普及推广和



举办“江苏省中小企业竞争力”大讲堂　县经信委/供稿

深化应用,帮助中小企业利用网络开拓国内外市场,组织中小企业在“阿里巴巴”等知名网站发布采购信息,降低市场开拓成本,全年新增“诚信通”“出口通”及百度网络营销企业100家。创建数字化企业,依托中国电信等运营商为企业提供基础通信网络、业务流程、运行监管等信息化应用解决方案,促进企业生产经营管理走上科学化、网络化和智能化轨道,全年被认定为“四星级数字化企业”5家。　（李锦云）

■工业集中区建设　2014年,县中小企业局积极推进工业集中区整合提升、形成特色,安宜镇、汜水镇工业园区被认定为市“重点发展型工业集中区”,曹甸镇、射阳湖镇、望直港镇、山阳镇、柳堡镇、黄塍镇等6个工业园区被认定为市“优化发展型工业集中区”,曹甸工业集中区被认定为市“特色产业园”,安宜工业集中区被认定为市“生态产业园”。对重点和优化发展型工业集中区在要素保障、政策扶持、推进力度等方面予以倾斜。鲁垛镇乱针绣文化小企业创业基地获批省“小企业创业示范基地”,江苏宝应经济开发区科技创业园获批省“重点培育小企业创业基地”。截至年底,全县累计获批省“小企业创业示范基地”5家、省“重点培育小企业创业基地”4家,共新建标准化厂房面积11万平方米。　（李锦云）

■组织赴海尔集团考察学习　6月26—29日,县中小企业局组织全县中小企业管理人员30人参加“标杆企业(青岛海尔)考察学习之旅”,参学人员先后参观青岛海尔总部、海尔大学、工业园、生产车间、物流中心,参加《企业执行文化建设》《海尔OEC模式及精细化管理》课程培训等。　（李锦云）

■举办省“中小企业竞争力”大讲堂　10月16日,江苏省中小企业发展中心在县委党校举办“江苏省中小企业竞争力大讲堂”培训活动,河海大学教授、中国十大“杰出MBA教授”陈钢应邀做《县域发展阶梯——做强县域的五大要素》专题辅导报告,全县各镇(区)分管工业负责人、工业助理、企管站站长、重点企业高管及规模企业负责人等300人参加培训。　（经信委）

■县经信委获省“职业经理人培养工作先进单位”称号　12月12日,江苏省经济和信息化委员会、省职业经理人协会在南京召开全省推进建立职业经理人制度工作会议。会上,县经信委被表彰为“江苏省职业经理人培养工作先进单位”,县经信委党组成员、工会主任鲁洁被表彰为“江苏省职业经理人培养工作先进个人”,宝胜科技创新股份有限公司副总经理杨应华、扬州尼尔工程塑料有限公司董事长张爱臣被授予“江苏省第一届优秀职业经理人”称号。　（经信委）

2014年宝应县“三十强”工业企业开票销售、入库税收情况表

表8　　单位:万元

纳税人名称	销售额	入库税收
宝胜集团有限公司	1680236	22422.7
江苏迅达电磁线有限公司	148601	1569.9
森萨塔科技(宝应)有限公司	130764	9292.6
骏升科技(扬州)有限公司	83503	4260.6
江苏宝杰隆电磁线有限公司	74532	225.5
宝胜普睿司曼电缆有限公司	70985	567.2
扬州晨化新材料股份有限公司	57973	2450.1

续表

纳税人名称	销售额	入库税收
扬州名佳食品有限公司	45814	141.8
江苏远扬科技集团公司	40480	1797.1
江苏阿斯塔导线有限公司	36548	439.8
江苏菲达宝开电气有限公司	33243	1554.9
扬州凯翔电气制造有限公司	30206	701.2
江苏康源纺织有限公司	34075	70.1
江苏玉华容器制造有限公司(含安益钢瓶)	27203	510.5
江苏浩博新材料股份有限公司扬州分公司	28034	1447.6
江苏润扬管件有限责任公司	23308	1464.9
江苏宝源高新电工有限公司	20819	333.3
永顺泰(宝应)麦芽有限公司	19281	514.3
扬州赛尔达尼龙制造有限公司	19465	719.7
江苏苏美达车轮有限公司	21520	1047.4
扬州杰特沈飞车辆装饰件有限公司	17391	1342.1
扬州华宇管件有限公司	17851	410.3
江苏兴洋管业股份有限公司	18023	1244.6
江苏建炜家纺制品有限公司	15216	614.8
江苏苏隆水泥有限公司	12196	370.1
扬州尼尔工程塑料有限公司	11516	505.0
康而富精密电子(宝应)有限公司	10588	1236.5
江苏宝莲生物科技股份有限公司	9522	1650.9
宝应仁恒实业有限公司	7358	1005.5
江苏五琼浆酒业有限公司	3453	1059.5

(经信委)

输变电装备及新能源发电产业

■概况 2014年,全县输变电装备及新能源发电产业主要产品包括电线电缆、电磁线、变压器、电机、开关柜、滑线、电池组件、太阳能发电等。截至年底,输变电装备及新能源发电产业有规模以上工业企业89家,全年实现开票销售额247.7亿元,占全县规模工业开票总量的57.7%,实现税收3.3亿元,对全县工业经济拉动作用明显。产业内重点企业主要有中航工业宝胜集团有限公司、江苏迅达电磁线有限公司、江苏宝杰隆电磁线有限公司、宝胜普睿司曼电缆有限公司、江苏菲达宝开电气有限公司、阿斯塔导线有限公司、江苏宝源高新电工有限公司、扬州新奇特电缆材料有限公司、江苏江鹤电气集团、宝应兴能可再生能源有限公司等。全县输变电装备及新能源发电产业新开工项目12个,其中投资10亿元以上项目1个、投资1亿元~10亿元项目6个,分别是位于柳堡镇的扬州艳阳天新能源有限公司108兆瓦渔光互补项目、位于氾水镇的江苏天晟科技有限公司太阳能电池组件项目、位于广洋湖镇的江苏金扬电气有限公司光伏电缆项目、位于宝应经济开发区的江苏宝创电缆有限公司铝芯电缆项目、位于射阳湖镇的宝应协源光伏发电有限公司项目,以及宝胜集团低压电缆项目;竣工投产项目8个,其中投资1亿元以上项目5个、投资5000万元~1亿元项目3个。 (经信委)

■开工建设"艳阳天太阳能电站项目" 4月17日,扬州艳阳天新能源有限公司总投资20.8亿元的渔光互补太阳能电站项目开工建设,项目总投资20.8亿元,注册资本2.07亿元,其中第一期工程投资



4月17日，扬州艳阳天新能源有限公司渔光互补太阳能发电项目开工建设　　柳堡镇/供稿

10.6亿元，电站规模108兆瓦。该项目是扬州市投资额最高、装机容量最大的固定式太阳能光伏发电项目，设计全部建成并网发电，每年可实现太阳能发电1.5亿度、开票销售额1.5亿元、税收2000万元。（经信委）

■成立县“光伏产业联盟” 8月8日，在“2014中国·宝应荷藕节”项目集中签约仪式上，全县光伏骨干企业江苏博鑫泰光电科技有限公司、扬州朗日新能源科技有限公司、扬州天晟光电科技有限公司、东信电力江苏有限公司、江苏金扬光伏电缆有限公司、江苏润华膜业科技有限司、扬州博斯特科技实业有限公司、宝应兴能可再生能源有限公司等8家企业共同签署成立“宝应县光伏产业联盟”协定。该联盟接受县经信委工作协调指导，致力于加强全县光伏企业沟通交流，加强行业自律，共同开拓市场，提升全县光伏产业整体竞争力。（经信委）

■腾飞电缆获评省“管理创新优秀企业” 12月31日，江苏省经济和信息化委员会发布“2014年度江苏省管理创新示范企业和优秀企业”公示名单，扬州腾飞电缆电器材料有限公司获评“2014年度江苏省管理创新优秀企业”。（经信委）

机械装备及汽车汽配产业

■概况 2014年，全县机械装备及汽车汽配产业主要产品包括汽车零部件、管件、复合钢管、泵、阀门、锅炉、钢瓶及各种机械装备及相关加工产品等。截至年底，机械装备及汽车汽配产业有规模以上企业109家，全年实现开票销售额61亿元、税收2.15亿元。产业内重点企业主要有江苏兴洋管业股份有限公司、江苏远扬科技集团有限公司、江苏玉华容器制造有限公司、江苏润扬管件有限责任公司、扬州凯翔电气制造有限公司、扬州杰特沈飞车辆装饰件有限公司、宝应仁恒实业有限公司、江苏奥新科技有限公司、扬州市安宜阀门有限公司、扬州华宇管件有限公司、扬州恒鑫特种钢管有限公司、江苏永一泵业有限公司等。（经信委）

■新建投资1亿元以上项目9个 2014年，全县机械装备及汽车汽配产业新开工投资1亿元以上项目共9个，分别是位于宝应经济开发区的江苏盛时科达实业有限公司主机厂汽车零部件配套项目、位于安宜镇的江苏永一泵业有限公司流体设备项目及华飞公司汽配项目、位于柳堡镇的江苏泰亿石化装备有限公司石化管件项目、位于望直港镇的中外汽配公司汽车钣金件项目及曙光公司汽车覆盖件项目、位于黄塍镇的江苏锋驰汽车配件有限公司工程车配件项目、位于泾河镇的扬州凯翔电气制造有限公司压铸自动化项目、位于山阳镇的江苏王牌电机公司汽配项目；新开工投资5000万元项目10个；竣工投产投资1亿元项目4个、投资5000万元项目5个。（经信委）

■举行盛时科达汽车零部件项目开工典礼 4月17日，江苏科达车业有限公司、江铃汽车股份有限公司共同出资创立的江苏盛时科达实业有限公司汽车零部件项目开工典礼在宝应经济开发区举行。项目总投资10亿元，其中固定资产投资5亿元，建设厂房面积7万平方米。主要产品为汽车前端模块、货箱装饰杠、扰流板、行李架等，规划建成国内知名汽车主机厂配套零部件制造基地，设计年生产能力100万台套，达产达效实现年销售额10亿元，计划于2015年年底建成投产。县委副书记、县长王庭国，江苏盛时科达实业有限公司董事长张洪贵等出席开工典礼。（周海燕）

■开工建设“泰亿石化装备项目” 5月30日，柳



4月17日，县经济开发区举行江苏盛时科达实业有限公司江铃汽车零部件项目开工仪式

宝应开发区/供稿

堡镇举行江苏泰亿石化装备有限公司项目开工典礼。该项目由兰州泰合石化设备有限责任公司投资建设，项目总投资1.7亿元，占地面积3.12万平方米，总建筑面积1.92万平方米，共建设厂房2幢、办公楼1幢、综合楼1幢、科研楼1幢。设计项目建成投产后，可形成年产换热器1000台套、空冷器500台套生产规模，工程建设周期16个月。（陈志超）

轻纺及化建产业

■概况　2014年，全县轻纺及化建产业主要产品包括纺织、服装、化工、建材、轻工产品等。截至年底，轻纺及化建产业有规模以上企业124家，全年实现开票销售额68.2亿元、入库税收1.77亿元。产业内重点企业包括扬州晨化新材料股份有限公司、扬州赛尔达尼龙制造有限公司、扬州尼尔工程塑料有限公司、江苏康源纺织有限公司、江苏建炜家纺制品有限公司、宝生聚酯江苏有限公司、江苏大成羽绒制品有限公司、江苏苏隆水泥有限公司、江苏金夏纺织有限公司等。（经信委）

■新开工投资1亿元以上项目3个　2014年，全县轻纺及化建产业新开工投资1亿元以上项目3个、分别是位于山阳镇的江苏苏隆水泥有限公司水泥研磨生产线项目、位于安宜镇的宝应县欧达电子陶瓷有限公司电子陶瓷项目、位于小官庄镇的江苏史丹利生物科技有限公司高档粉末涂料及软包装项目。投资5000万元以上 ~1亿元项目2个；竣工投产投资1亿元以上项目4个、投资5000万元以上项目3个。（经信委）

■苏隆公司新建水泥研磨生产线项目　12月，江苏苏隆水泥有限公司水泥研磨生产线项目开工建设。该项目总投资1亿元，其中固定资产投资5000万元，主要在苏隆公司原有生产厂区基础上，增加TRMKS36立磨生产线1条、原料储存库2座，以及自动包装设备系统、散装发放系统、环保设备等。规划该项目建成投产，年增水泥生产能力80万吨、开票销售额2.5亿元、税收1500万元。（侯　荣　王建云）

电子信息及文化产业

■概况　2014年，全县电子信息及文化产业主要产品包括热保护器、传感器、遥控器、电脑插件、电子元器、玻璃水晶工艺品、文体教玩具、刺绣产品、节能环保产品等。截至年底，电子信息及文化产业有规模以上企业45家，全年实现开票销售额33.3亿元，实现税收2.03亿元。产业内重点企业有森萨塔科技（宝应）有限公司、骏升科技（扬州）有限公司、康而富精密电子（宝应）有限公司、江阴浩博科技有限公司扬州分公司、江苏宝莲生物科技股份有限公司、宝应光星电子有限公司、宝应电器厂、扬州美瑞华工艺礼品有限公司、江苏宝乐实业有限公司、江苏玉河教玩具有限公司、江苏省旭日冶金环保设备有限公司、江苏正帆华东净化设备有限公司等。全县电子信息及文化产业新开工总投资1亿元以上项目2个，分别是位于曹甸镇的扬州福尼特电子科技公司电子遥控器项目和位于氾水镇的扬州骏升科技公司高档雕刻遥控器项目；投资5000万元项目3个；竣工投产投资5000万元项目2个。（经信委）

■获批省“‘两化融合’试点企业”13家　2014年，县经信委稳步推进信息化与工业化“两化融化”，不断扩大企业“两化融化”覆盖面。全县获批“江苏省‘两化融合’试点企业”13家、“江苏省‘两化融合’示范企业”1家、“江苏省‘两化融合’试验区”1个。宝胜集团获工业和信息化部批准为“国家级‘两化融合’管理体系贯标试点企业”。（经信委）

■软件企业认定　2014年，县经信委加强软件企业认定和年审工作，全年新增“双软”（软件企业认定和软件产品登记）认定企业10家、通过省“双软”企业年审17家。扬州奥鼎软件有限公司连续四年获批省“规划布局内重点软件企业”。（经信委）

■扬州合众启航软件科技有限公司　该公司成立于2013年7月，是一家集软件开发、互联网信息服务及

软件外包服务于一体的“高新技术企业”，主要致力于互联网信息技术的有效整合营销解决方案及综合信息化应用服务。2014 年，该企业受南京汽车配件行业协会和南京市滨江国际汽配城委托，建立“南京汽配网”“汽配通”电子商务平台，成功实现注册商家会员 1000 户，实现平台交易额 2 亿元。（曹吉勇）

■江苏果米文化发展有限公司 该公司于 2012 年 1 月在扬州市工商行政管理局注册成立，是江苏宝应软件信息产业园内一家从事计算机软件开发代理销售、游戏开发代理及运营的企业。截至年底，该公司累计获得有关网络游戏软件著作权证书 6 项，其中首创开发的视频和棋牌竞技娱乐相结合游戏平台——“俺家小院竞技类节目电视直播系统”被全国 18 家电视台采购运用，覆盖终端用户 5000 万人，成为国内知名的竞技娱乐电视节目软件提供商。2014 年，该公司实现开票销售额 368.47 万元、完成利税 8.95 万元。（曹吉勇）

食品及有机食品产业

■概况 2014 年，全县食品及有机食品产业主要产品包括藕制品、粮食加工产品、白酒、饮料、药品、医疗器械等。截至年底，全县食品及有机食品产业有规模以上企业 26 家，全年实现开票销售额 19.3 亿元、税收 5478.4 万元。产业内重点企业包括扬州名佳食品有限公司、永顺泰（宝应）麦芽有限公司、扬州宝莲生物科技有限公司、江苏五琼浆酒业有限公司、扬州宝泰米业有限公司、扬州中宝制药有限公司等。全县食品及有机食品产业新开工项目 2 个，其中投资 1 亿元以上项目 1 个，即位于宝应经济开发区的江苏拓胜生物科技有限公司保健品项目；投资 5000 万元以上项目 1 个。竣工投产投资 5000 万元项目 2 个。（经信委）

■举行拓胜公司保健品项目开工仪式 4 月 17 日，江苏拓胜生物科技有限公司玛卡保健品项目开工仪式在宝应经济开发区举行。该项目由云南拓普房地产开发集团、昆明轿子雪山玛卡生物科技开发有限公司共同投资建设，总投资额 2 亿元，注册资本 1 亿元，占地面积 4.33 公顷，建筑面积 3 万平方米，主要生产以玛卡、三七、天麻为主要原料的天然保健品。该项目技术支持有中国药科大学、南昌大学、玛卡国际亚洲生物研究院等高校院所。规划该项目建成投产后年产值 5 亿元、利税 5000 万元。中国药科大学生命科学与技术学院院长、教授王旻，中国药科大学教授尹鸿萍，南昌大学生命科学与食品工程学院教授温辉梁，四川省江苏商会会长赵固本，县委常委、开发区管委会主任翟士高等出席开工仪式并为项目奠基。（周 信）

煤炭工业

■概况 2014 年，江苏宝矿煤业有限公司（以下简称“县矿业公司”）全年生产原煤 33.78 万吨，实现销售收入 1.23 亿元。其中，拾屯煤矿生产原煤 17.98 万吨、实现销售收入 7983 万元；贵州旭东煤矿生产原煤 15.8 万吨、实现销售收入 4300 万元。截至 12 月 31 日，拾屯煤矿连续安全生产 7266 天，实现第 20 个“安全生产年”，保持“江苏省一级质量标准化矿井”称号，安全评估保持 A 级；旭东煤矿连续安全生产 3512 天，实现第 10 个“安全生产年”，保持“贵州省二级质量标准化矿井”称号。（朱文凯）

■安全生产 2014 年，县矿业公司坚持“安全第一、质量第一”理念，严抓工程质量，强化现场管理，优化生产布局，做好生产接续工作。拾屯煤矿完成综合进尺 2338.8 米，其中 2174 面完成回采过渡，做好 2174 面外延回采部分准备工作、2193 面未来开口及中部充填工作、三水平主下山 300 多米老巷维修和深部排水工作等。加快建设完善矿区主要猴车道以及轨道东、西复线工程等。

旭东煤矿完成掘进综合进尺 3039.39 米，其中完成开拓进尺 909.29 米。一采区克服采煤区断层构造多、工作面涌水量较大、矿山压力显现明显等困难，顺利完成 110407、110402 工作面回采。二采区建设取得突破性进展，水泵房、变电所、主绞车提升系统、架空乘人系统、永久避难硐室等主要工程相继建设完成，首采 221001 工作面顺利形成。二采区“煤与瓦斯突出矿井”鉴定工作及现场作业工作全部结束，为采掘工程展开和矿井安全管理提供技术指导依据。（朱文凯）

■基础设施建设 全年拾屯煤矿完成安全设施投入 269.8 万元，主要完成监控系统更换、落后设备淘汰、广播系统完善、风筒传感器安装、地面轨道环境整治等建设项目。旭东煤矿完成安全设施投入 500 万元，其中投资 300 万元，建设完成矿井瓦斯抽放系统；投资 200 万元，实施建成后山边坡挡墙工程等。（朱文凯）

建筑与房产业

Jian Zhu Yu Fang Chan Ye

建筑施工安装

■概况　2014 年，全县建筑业继续保持平稳发展态势，实现建筑业施工总面积 5419 万平方米、比上年增长 29%；实现建筑业总产值 403.73 亿元、比上年增长 14.8%。其中，省外施工产值 249.5 亿元、比上年增长 25%；境外施工产值 3333 万美元、比上年增长 33.32%；实现税收总额 2.2 亿元、比上年增长 18%。县外工程回宝应县纳税 2666 万元。5 月 9 日，江苏省住房和城乡建设厅、省统计局、省商务厅联合发布 2013 年度江苏省建筑业“百强企业”名单，江苏天宇建设集团有限公司排名“综合实力类”第 16 名，比 2012 年度前移 13 个位次。安宜建设集团有限公司进入“扬州市建筑业 20 强企业行列”、列第 13 位，被江苏省建筑业协会评为“江苏省建筑业竞争力百强企业”，入选县“十大功臣企业”。江苏天宇建设集团有限公司、江苏华轩建设工程有限公司、扬州丰祥建筑安装有限公司、江苏轩宇建筑安装工程有限公司获批县“优秀企业”。（郭庆军）

■拓展省外市场　2014 年，全县建筑业实现省外施工产值 249.5 亿元、比上年增长 25%。其中，省外施工面积超 500 万平方米的市场 2 个，施工产值过 10 亿元市场 6 个。（郭庆军）

■培育企业资质　2014 年，全县建筑企业实现新办企业资质 12 家、资质增项 31 项、资质升级 9 家（含专业承包二级升一级 1 家、劳务二级升一级 1 家、增项二级升一级 1 家、总承包三级升二级 4 家、增项三级升二级 2 家）。全县有房屋建筑总承包一级资质企业 4 家，分别是江苏天宇建设集团有限公司、安宜建设集团有限公司、江苏华轩建设工程有限公司、江苏银河建设工程有限公司。（郭庆军）

■人才培养　2014 年，宝应县建筑工程管理局（以下简称“县建管局“”）组织各类人员培训 3500 人次。全县新注册一、二级建造师 402 人，累计注册一、二级建造师 1000 人；通过省 B、C 类人员上岗考试 790 人；通过初级职称评审 1070 人，国家中、高级职称评审 62 人，地方中级职称评审 248 人。（郭庆军）

■科技创新　县建管局鼓励建筑企业进行科技创新，提高科技在建筑业转型发展中贡献率。2014 年，全县建筑企业获批“省级施工工法”8 项，创省“新技术应用示范工程”6 项。安宜建设集团有限公司科技研发中心获批省级“科技研发中心”。9 月，江苏天宇建设集团有限公司主编的一项部颁标准获住房和城乡建设部批准并予以发布公告，积极做好申报建筑业“特级资质”相关材料准备工作。（郭庆军）

2014 年宝应县获批“江苏省省级施工工法”一览表

表 9

工法名称	编制单位
《大型屋顶花园快捷排水系统施工工法》	江苏天宇建设集团有限公司 扬州市兴城建设工程有限公司
《悬架活动锚固件施工工法》	江苏天宇建设集团有限公司

续表

工法名称	编制单位
《大悬挑高支模架体高空支承钢平台施工工法》	江苏天宇建设集团有限公司
《地铁工程高压细水雾系统施工工法》	山西省工业设备安装有限公司 安宜建设集团有限公司
《有管网气体灭火系统施工工法》	山西省工业设备安装有限公司 安宜建设集团有限公司
《早期烟雾报警系统施工及调试工法》	山西省工业设备安装有限公司 安宜建设集团有限公司
《工具式企口柱模板施工工法》	江苏华轩建设工程有限公司 南通英雄建设集团有限公司
《模块化预制外幕墙装配施工工法》	江苏华轩建设工程有限公司 南通英雄建设集团有限公司

（郭庆军）

2014 年宝应县获命名“江苏省建筑业新技术应用示范工程”一览表

表 10

工程名称	执行单位
宝应县时代国际 1、2 号楼工程	江苏天宇建设集团有限公司
宝应县五洲国际商住楼（1～7 号楼工程）	江苏天宇建设集团有限公司
淮安市淮安区公共卫生服务中心妇幼保健院及附属工程	江苏天宇建设集团有限公司
淮安市淮安区公共卫生服务中心主楼工程（含附属工程）	江苏天宇建设集团有限公司
扬州市汤旺花园工程	江苏天宇建设集团有限公司
宝应县世纪新城住宅小区瑞景苑 1～3 号楼工程	江苏天宇建设集团有限公司

（郭庆军）

工程建设管理

■质量监管 2014 年，县建管局严格落实建设工程各方主体质量责任，加强工程质量监管，受监工程项目 622 个、面积 356.09 万平方米，新报监工程项目 331 个、面积 166.17 万平方米，竣工工程 214 个、面积 87.69 万平方米，城区工程受监率 98%，各镇工程受监率 85%，工程质量投诉受理率 100%，结案率 95%。全年组织工程质量大检查 1 次，检查在建工程 42 个，印发停工通知书 2 份，整改通知书 2 份，抽查记录 32 份。通过行政推动、政策扶持等措施，积极引导建筑业企业创建优质工程。全年创成省、市“优质工程”15 项，创成省、市“文明工地”40 项。（郭庆军）

■安全监管 2014 年，县建管局对全县所有在建工程施工现场累计开展安全生产督查 18 次，共查出安全生产隐患 1554 条，发出整改通知书 175 份，局部停工通知书 84 份，全面停工通知书 36 份；共发出检查通报 6 份，通报表扬安全生产项目 7 个，通报批评项目 104 个。未发生安全监督责任事故和在建工程施工安全重大事故。（郭庆军）

■徐学军到宝应县调研建筑业发展 3 月 10 日，江苏省住房和城乡建设厅副厅长、省建筑工程管理局局长徐学军一行到宝应县，专题调研建筑业发展情况。通过对宝应县建筑业重点企业调研走访，徐学军对宝应县建筑业发展给予高度评价，并对进一步做大做强全县建筑业提出建设性意见。（郭庆军）

■华轩建设私募债券 200 万元 12 月 26 日，江苏华轩建设工程有限公司（中国建设银行股份有限公司江苏省分行 JS 2014000001 号）私募债券发行，这是全省首单地方建设行业小微企业私募债券，由江苏金创再担保公司负责总承销，募集金额

200 万元,年化收益率 9.5%,受到投资者欢迎。 (郭庆军)

■建筑扬尘管控 2014 年,县建管局对全县城乡在建工程施工安全和扬尘防治情况进行全面检查,与 40 个项目责任主体签订建筑施工扬尘管控责任书,对扬尘防治不达标的 32 个项目下达建设工程停工整改通知书;协助扬州市建筑工程管理局查处扬尘违法行为项目 2 个。8 月,“南京青奥会”期间,县建管局开展建筑扬尘管控专项行动,共对 28 个项目发出局部停工整改通知书、19 个项目发出安全隐患整改通知书、32 个扬尘防治不达标的项目发出建设工程停工整改通知书。 (郭庆军)



10 月 1 日,幸福蓝海国际影城建成对外营业 小 品/摄

2014 年宝应县获“江苏省优质工程项目”一览表

表 11

项目名称	施工单位
山西省太原市北晨华苑二标段及裙房项目工程	安宜建设集团有限公司
山西省太原市新中建综合大厦项目工程	安宜建设集团有限公司

(郭庆军)

2014 年宝应县获“江苏省建筑施工安全文明工地”一览表

表 12

项目名称	施工单位
宝应县世纪新城住宅小区瑞景苑 12、13、15 号楼工程	江苏天宇建设集团有限公司
内蒙古自治区乌兰察布市金地家园 1~2 号楼工程	江苏天宇建设集团有限公司
宝应县华美达国际公寓 8 号楼工程	江苏天宇建设集团有限公司
山西省阳泉市郊区义井居住小区九组团 905 号楼工程	江苏天宇建设集团有限公司
湖南省永州市滨江一号 1~3 号楼工程	江苏天宇建设集团有限公司
宝应县清清国际大酒店工程	江苏金氾水建设有限公司
宝应县华美达国际公寓 9 号楼工程	江苏华轩建设工程有限公司
宝应县金源·世纪名郡商品房第二期工程(9、13、15 号楼及地下汽车库)	江苏华轩建设工程有限公司
宝应县凯润金城 8 号楼工程	安宜建设集团有限公司
宿迁市嘉隆大厦工程	江苏华轩建设工程有限公司
宝应县凯润金城 11~12 号楼工程	扬州大巢氏建设工程有限公司
宝应县馨怡家园第一期保障性住房工程(1~3 号楼)	江苏银河建设工程有限公司
内蒙古自治区鄂尔多斯市万正尚都 16~18 号楼工程	安宜建设集团有限公司
无锡市金域香颂第二期 8、10 号楼工程	安宜建设集团有限公司

(郭庆军)

2014 年宝应县获“扬州市优质工程项目”一览表

表 13

项目名称	施工单位
宝应县生态新城高级中学二标段 1~3 号教学楼、试验艺术楼工程	安宜建设集团有限公司
宝应县科技创新大厦工程	安宜建设集团有限公司

续表

项 目 名 称	施 工 单 位
宝应县莲花嘉苑三标段 11、15～17 号楼工程	安宜建设集团有限公司
宝应县凯润金城 8 号楼工程	安宜建设集团有限公司
宝应县莲花嘉苑一标段 9 号楼工程	江苏银河建设工程有限公司
扬州市邗江区美琪学校食堂综合楼工程	江苏天宇建设集团有限公司
扬州市制药有限公司综合制剂车间工程	江苏天宇建设集团有限公司
宝应县华美达国际公寓 1 号楼工程	江苏天宇建设集团有限公司
宝应县凯润金城 7 号楼（A、B 号工程）	安宜建设集团有限公司
宝应县华美达国际公寓 2～3 号楼工程	江苏华轩建设工程有限公司
宝应县七里安置小区 2、4、7、11 号楼工程	江苏华轩建设工程有限公司
宝应县安宜镇农民集中安置区郭庄点第三期 7、13、15、18 号楼工程	江苏荣翔建设工程有限公司
南京市红山小营村地块经济适用房 5 幢工程	江苏天宇建设集团有限公司

（郭庆军）

2014 年宝应县获“扬州市建筑施工安全文明工地”一览表

表 14

项 目 名 称	施 工 单 位
北京市远辰·龙湾名郡（5 号商住楼）工程	江苏天宇建设工程有限公司
宝应县五洲国际商住楼 1～7 号楼工程	江苏天宇建设工程有限公司
宝应县时代国际商住楼三标段 4 号楼工程	安宜建设集团有限公司
宝应县馨怡家园第一期保障性住房工程（1～3 号楼）	江苏银河建设集团有限公司
淮安市淮安区金色维也纳住宅小区第二期工程（5～7、9、11～13 号楼）	安宜建设集团有限公司
宝应县安宜镇社区卫生服务中心门诊综合楼建设项目工程	安宜建设集团有限公司
内蒙古自治区呼和浩特市荣盛·楠湖郦舍开发项目第二期 7、12 号楼工程	安宜建设集团有限公司
山东省郯城县广厦·兰都工程	安宜建设集团有限公司
宝应县世纪新城住宅小区瑞景苑 12～13、15 号楼工程	江苏天宇建设集团有限公司
宝应县华美达国际公寓 9 号楼工程	江苏华轩建设工程有限公司
宝应县安宜镇农民集中安置区郭庄点项目 19、21 号楼及 A 商业用房工程	江苏轩宇建筑安装工程有限公司
宝应县华美达国际公寓 8 号楼工程	江苏天宇建设集团有限公司
宝应县金源·世纪名郡商品房第二期工程（9、13、15 号楼及地下汽车库）	江苏华轩建设工程有限公司
宝应县金源·世纪名郡 10～12、16 号楼工程	江苏华轩建设工程有限公司
宝应县气象台（站）建设工程	扬州丰祥建筑安装有限公司
扬州市康龙玻璃工艺制品有限公司 2 号厂房工程	扬州伟业建筑安装有限公司
宝应县清清国际大酒店工程	江苏金氾水建筑有限公司
宝应县民欣花苑 1～3、5 号楼工程	扬州科盛建筑安装工程有限公司
宝应县府前嘉园 11～14 号楼工程	江苏亚鹏建设工程有限公司
宝应县刁夷粮库工程	江苏天宇建设集团有限公司
宝应县安宜镇农民集中安置三团点第二期工程（4～5、7～8 号楼、地下车库）	江苏银河建设工程有限公司
宝应县安宜镇农民集中安置区郭庄点第五期项目 41～42 号楼工程	安宜建设集团有限公司
宝应县安宜镇农民集中安置区郭庄点第五期项目 33 号楼及地下车库工程	江苏润扬建设工程集团有限公司

续表

项目名称	施工单位
宝应县白田一号9~13号楼工程	江苏银河建设工程有限公司
宝应县世纪新城瑞景苑1~3号楼工程	江苏天宇建设集团有限公司
宝应县凯润金城8号楼工程	安宜建设集团有限公司

（郭庆军）

房地产开发

■房地产开发企业 2014年，全县共有房地产开发企业48家（含县外房地产开发企业2家），其中二级资质企业6家、三级资质企业1家、暂定二级资质企业20家、暂定三级资质企业21家。（刘文敬）

■房地产开发投资 2014年，全县完成房地产开发投资额33.82亿元、比上年增长33.3%；房地产开发新开工面积69.59万平方米、比上年增长13.43%。（刘文敬）

■市场监管 2014年，宝应县房产管理局（以下简称“县房管局”）严格执行国家宏观调控政策，加强房地产项目开发行为全过程监督，强化预售资金监管，对全县21家在建楼盘进行资金监管，监管资金额1.21亿元，监管覆盖率100%。创新综合验收方式，先后为凯润金城、大上海国际公寓等6个项目召开预验收会议。维护房地产市场秩序，全年完成商品房交付管理备案面积84.38万平方米，组织交付管理专项检查2次，对违规交付的相关房地产开发企业及法定代表人进行约谈并限期整改。（刘文敬 芮 祥）

■商品房销售 2014年，县房管局主动服务房地产开发企业，推动全县房地产市场健康发展。国庆期间，县房管局在花城广场组织举办宝应县秋季房展会，展会期间实现缴费认购商品房102套。加强商品房预（销）售许可证发放管理，发证合格率100%，全年累计发放商品房预售许可证面积69.59万平方米，在建商品房销售面积62.8万平方米。（刘文敬）

■完成房地产业税收8.5亿元 2014年，县房管局着力推进房地产业加快发展，积极培植房地产业税源，全年新开工建设“世纪新城”“生态新城”“碧桂园”“金源名郡”等4个投资额均为1亿元以上的房地产开发项目，新增宝应碧桂园房地产开发有限公司、宝应金源置业地产开发有限公司等税收过千万元的房地产开发企业2家。截至年底，全县完成房地产业税收8.5亿元。（刘文敬）

住房保障和房产管理

■概况 2014年，全县新开工各类保障房880套，基本建成1210套（含上年建设330套），发放租赁补贴100户。全年完成老小区旧房改造整治项目6个，总建筑面积17万平方米；开工建设“世纪新城”住宅小区，施工面积20万平方米，基本建成“邻里中心”商住楼项目；建筑面积13.5万平方米的郭庄安置小区第五期项目竣工交付使用；收缴归集新建小区房屋维修基金2210万元、归集率100%，追缴历史遗留维修基金385.97万元；增设绿色服务通道，为500家企业完成他项权办理登记；修缮直管公房743户1860间，面积2.8万平方米，出售公房12户；开展房地产市场巡查32次，检查楼盘12个、小区18个，共发现各类违法行为9件，及时制止7件；受理违规装饰装修举报34件，其中移交相关部门处理6件、及时制止18件、立案查处10件；完成各类房屋测绘面积270万平方米，实施白蚁防治82个项目、面积130万平方米，完成房屋安全鉴定报告387份、面积27.6万平方米。（韩德培）



“莲馨家园”经济适用房小区第四期项目竣工交付使用 县房管局/供稿



2014 年，县房屋权属登记中心入驻县政务服务中心
县房管局/供稿

■住房保障 2014 年，县政府调整住房保障准入标准，调整后标准为县城常住户口 5 年及以上，人均建筑面积 17 平方米及以下、家庭人均月收入 800 元及以下的家庭可申请廉租房；其他条件相同，家庭人均月收入 1200 元及以下的家庭可申请经济适用房，住房保障覆盖面得到进一步扩大。严格按照“三审核”“两公示”程序和相关规定实施保障房分配工作，组织入户调查 3 批 500 户。春节前夕，县房管局举行廉租房摇号分配仪式，住房困难家庭 51 户获得新房。全年积极向上争取住房保障无偿资金 1800 多万元，宝应县保障性住房建设工作通过省、市检查验收。（李 然）

■物业管理 2014 年，县房管局严格执行物业管理项目招投标制度，新建小区物业招标率 100%。指导 9 个小区成立业主委员会，4 个小区业主委员会完成改选工作。全年新增物业管理暂定三级资质企业 1 家、二级资质企业 1 家、引进一级资质企业 1 家，新增市级物业管理优秀项目 2 个。办理交付项目承接查验备案 9 个，举办社区干部、业主委员会、物业管理企业经理培训班、150 人参加培训。积极做好小区物业管理优化服务和信访答复工作，组织人员上门调解小区矛盾纠纷 50 人次，接待处理各类信访投诉案件 80 件。（张兆森）

■重建泰山殿历史文化街区项目房屋征收 2014 年，宝应县启动重建泰山殿历史文化街区项目。县房管局组织实施该项目第一期工程占地面积 15.4 公顷、15.4 万平方米房屋征收项目，共包含企事业单位 14 家、居民户 207 户。截至年底，已经完成企事业单位 5 家、居民户 195 户签订补偿安置协议书任务，有 4 家单位、居民户 193 户按协议腾空交付房屋。（曹俊甫）

■白蚁防治 2014 年，县房管局实施白蚁防治项目 82 个、面积 130 万平方米，其中竣工项目 74 个、面积 110 万平方米，回访到期的白蚁防治复查工程项目 36 个。对省级文物保护单位朱家祠堂、蒲松龄游幕宝应纪念馆和居民 13 户受白蚁危害房屋进行灭治，灭治面积 2600 平方米。（谢俊林）

■房屋权属登记 4 月，县房管局房屋权属登记中心进驻县政务服务中心办公。加强房屋权属登记中心办事窗口规范化建设，优化办事流程，缩短服务时限，调整收费项目和收费标准，改进审批方式，增设绿色服务通道，全年通过为 500 家企业办理他项权登记，累计融资 10 亿元；办理各类业务 1.92 万件，实现办证收费 1600 万元；接收新增加房产档案 1.21 万卷，出具首套房证明 1.44 万份，新生入学证明 860 份，出具法院查封证明 507 户，接待各类查询 3.86 万人次；整理 2013 年度文书档案 20 盒，文件归档 728 卷，整理历年档案 2022 卷，整理落实私房政策档案 30 多份。房屋权属登记中心办事窗口被县政务服务中心评为三季度“优胜窗口”，先后有 5 人被评为“月度服务明星”。（石书荣）

2014 年宝应县物业企业一览表

表 15

企业名称	法 人	地 址
宝应县安居物业服务有限公司	房桂春	安宜北路 21 号
宝应东阳物业服务有限公司	费书山	大上海国际公寓商业街 4 楼
扬州市安宜物业管理有限责任公司	何有时	宝泰路 5 号
江苏温馨物业服务有限公司	闫先荣	安宜家园内
扬州市宏大物业服务有限公司	朱宝军	中心国际城四楼

续表

企业名称	法人	地址
扬州市诚达物业管理有限公司	包士洋	时代广场二楼
宝应县金宝物业服务有限公司	张兆森	泰山西路8号
宝应县华美达物业服务有限公司	祁乃兵	华美达国际公寓
宝应县金鑫物业服务有限公司	金慎艾	曹甸镇镇西路7号
宝应县长城物业管理有限公司	何建亚	安宜商贸城
宝应县平安物业管理有限公司	李树松	盛南路8号
扬州市东日物业服务有限公司	陆秀红	县交警大队南侧
宝应鹏宇物业服务有限公司	屈飞鹏	望直港幸福路81号
扬州顺民物业服务有限公司	韩玉梅	氾水镇东园大街
扬州明辉物业管理服务有限公司	李　进	金色家园内
扬州胜蓝嘉业物业服务有限公司	余从彬	万博一家132号
宝应县永安物业服务有限公司	杨力波	叶挺路94号
宝应县惠万家物业服务有限公司	周德权	射阳湖镇工业集中区战射路1号
扬州宝源物业服务有限公司	郭翠华	苏中贸易城
扬州市轩宇物业服务有限公司	史孝雷	紫金商旅中心
扬州市悦城物业服务有限公司	杨　芳	黄塍镇政府大楼四楼
宝应县金阳物业服务有限公司	刁亚昭	宝应经济开发区泰山东路86号
扬州泰和物业服务有限公司	陈宝霞	高邮市月塘小区11幢202室
广东碧桂园物业服务有限公司	梁裕尤	碧桂园
扬州双龙大成物业管理有限公司	葛晓泉	县行政中心
扬州华南物业有限公司宝应分公司	胡云平	县人民医院

（张兆森）

住房公积金管理

■概况　2014年，扬州市住房公积金管理中心宝应分中心（以下简称“宝应住房公积金分中心”）以扩大住房公积金制度覆盖面、提高住房公积金归集量、防范个人住房贷款使用风险、提高窗口服务质量为重点，依法推进住房公积金制度建设。全年新增住房公积金开户单位84个、累计1072个，新增缴存职工6235人、累计有7.3万人，归集住房公积金3.53亿元；发放个人住房公积金贷款2.99亿元；增值收益率2.4%，风险准备金充足率3.27%。宝应住房公积金分中心获得“扬州市五一巾帼标兵岗”荣誉称号。（沈风华）

■住房公积金归集　全年新增开户单位84个，新增缴存人数6235人，归集住房公积金3.53亿元，比上年增长13.14%。截至年底，全县累计有职工7.3万人参加缴存住房公积金，累计归集住房公积金20.2亿元，归集余额9.48亿元。（沈风华）

■住房公积金使用　全年提取住房公积金2.22亿元，其中，办理职工离退休支取金额3055万元，职工购建房及大修住房支取金额5059万元，偿还住房贷款支取金额1.29亿元，其他支取金额1143万元。年度住房公积金支取额占当年归集额62.89%。截至年底，累计支取住房公积金10.72亿元。全年发放住房公积金贷款1112户、2.99亿元。累计向1.03万户职工家庭发放购、建房贷款17.05亿元；回收贷款7.59亿元，贷款余额9.46亿元，贷款余额占归集余额99.79%，个人贷款逾期率保持为零。（沈风华）

■住房公积金管理　2014年，全县住房公积金业务收入4397万元；业务支出2237万元，实现增值收益2160万元，按规定用于支付职工个人住房公积金存款利息、提取贷款风险准备金、住房公积金管理费用、承办银行手续费和城市廉租住房建设补充资金。其中，用于城市廉租住房建设860万元。（沈风华）

交通·物流·供用电

Jiao Tong · Wu Liu · Gong Yong Dian

综　述

■概况　2014 年,全县交通基础设施建设完成投资 5.6 亿元。其中,省干线公路建设完成投资 3 亿元,县内干线公路建设完成投资 0.78 亿元,农村公路建设完成投资 1.44 亿元,航道、船闸建设完成投资 0.38 亿元。省道 S237 宝应段(省道 S203 宝应段)、氾水运河大桥及接线建成通车。全县营业性车辆完成公路客运量 682 万人,客运周转量 5.18 亿人千米。完成公路货运量 507 万吨,公路货运周转量 9.13 亿吨千米;完成水路货运量 600 万吨,水路货运周转量 23.17 亿吨千米。实现物流业增加值 16.38 亿元、比上年增长 10.8%。其中,邮政完成业务收入 8011 万元。宝应县交通运输局(以下简称"县交运局")深化"平安交通"创建活动,严格履行"三关一监督"职责,圆满完成春运、国庆黄金周等重大节假日以及县域重大活动旅客运输任务。交通系统安全形势总体平稳,全年未发生重大交通安全生产责任事故。深入开展精神文明创建活动,县汽车运输总公司、县公路管理站、县地方海事处等 3 个单位被表彰为"江苏省文明单位""扬州市文明单位"。县汽车客运站被表彰为县"文明服务窗口",出租车驾驶员 1 人被表彰为县"文明服务标兵",有公交车和出租车 9 辆被评为"扬州市交通服务明星车"。　(胡劲扬　罗　倩)

交通基础设施建设

■省道 S237 宝应段全线通车　省道 S237 是全省"十一五"公路规划网中的重点项目之一,是江苏省中部纵向南北通道的重要组成部分。省道 S237 宝应段项目全长 41.39 千米,一级公路标准,总投资 14 亿元。分三期实施,第一、二期工程分别于 2009 年底、2012 年 8 月建成通车;第三期工程里程 30.78 千米,投资 6.8 亿元,2012 年 11 月开工建设,2014 年 9 月 28 日建成,实现省道 S237 宝应段全线通车。(胡劲扬　罗　倩)

■氾水运河大桥建成通车　12 月 19 日,氾水运河大桥全线建成通车。该桥位于县城南 18 千米氾水镇境内,是跨越京杭大运河的撤渡建桥项目。东起省道 S237,西至宝应湖湖西岛,全长 8.4 千米,其中桥梁 1.15 千米、桥梁接线 7.25 千米,按二级公路标准设计建设,总投资 1.42 亿元。氾水运河大桥建成通车,该区域京杭大运河原氾水镇、氾水镇五里埠、宝应地龙、氾水镇瓦甸村等 4 道渡口将撤除,氾水镇两岸百姓千百年来靠摆渡过京杭大运河成为历史。(胡劲扬　罗　倩)

■农村公路网建设　2014 年,全县农村公路建设稳步推进,投资 2100 万元,实施建成西安丰大道桥涵建设工程;投资 8250 万元,实施完成曹安公路大中修工程、农村公路提档升级工程等,总长度 98 千米;投资 649 万元,完成 32 座农村公路危桥改造项目等。　(胡劲扬　罗　倩)

■农村公路养护　县政府出台《宝应县 2014 年农村公路建设规范化管理实施办法》,配套完善《宝应县农村公路质量监督标准化管理实施细则》。全年对安大公路、西泾线、广氾线等出现严重病害路段进行维修;对安大公路与三横河公路交叉口、界临沙公路与三横河公路交叉口分别安装红绿灯;对曹安公路实施大中修项目 15 千米,完成农村公路养护总

投资3400万元。县道优良率80%，乡道好路率76%，村道好路率80%。（胡劲扬 罗 倩）

■铁路建设 6月16日，县政府为加强连淮扬镇铁路宝应段建设的组织协调和项目服务工作，成立连淮扬镇铁路宝应段建设指挥部，县委副书记、县长王庭国任总指挥；县委常委、副县长张伟，副县长杨步云任副总指挥。指挥部下设办公室，办公地点设在县交运局内。截至年底，连淮扬镇铁路宝应段项目完成线路规划初步审查，并与沿线各镇完成取土区、临时用地、水系道路调整、征地拆迁登记核实等协议签订工作。（胡劲扬 罗 倩）

公路运输

■境内公路里程 截至年底，全县境内公路总里程达2487.44千米，公路密度每百平方千米169.5千米，其中高速公路40.3千米，一级公路69.48千米，二级公路211.78千米，三级公路140.51千米，四级公路1596.98千米，等外公路428.39千米。（胡劲扬 罗 倩）

■公路客运 2014年，全县完成营业性公路客运量682万人，客运周转量5.18亿人千米。全县有道路客运经营企业1家，有营运客车230辆（不含城市公交、出租车）、客位6351个。全县开通客运班线81条，其中省际班线15条、市际班线28条、县际班线1条、县内班线37条，客运班线覆盖全省11个市及全国7个省（市、自治区）。全县有国家一级客运站1座，农村客运站11座，农村候车亭122对。（胡劲扬 罗 倩）

■城乡公交 2014年，县交运局推行公交优先发展战略，县城新开通城市公交线路1条、农村客运线路1条，新开辟通向新宝应中学专线4条，开通宝胜科技城、江苏耿耿工业园职工定点定时接送班线；农村新开通广洋湖镇、望直港镇、黄塍镇、泾河镇4个镇镇村公交，实现全县镇村公交开通率65%。年底前，城北公交总站建设项目完成规划编制和项目审批等前期准备工作。推进交通转型发展，完成市际班线2条、县内农村公交线路6条共77辆车公司化改造工作。推进运输业节能减排，新购节能公交车77辆，更新油气两用型出租车54辆，油改气教练车10辆。（胡劲扬 罗 倩）

■公路货运 2014年，全县完成公路货运量507万吨，公路货运周转量9.13亿吨千米。全县有专业道路货运企业143家，其中道路化学危险品货物运输企业3家；厢式货车596辆、集装箱货车23辆、总吨位374.47吨，危险货物运输车辆36辆、总吨位670.51吨。（胡劲扬 罗 倩）



7月10日，广洋湖镇镇村公交投入运营 振 华/摄

2014年宝应县汽车站班次一览表

表16

班次	时间
南京	6:50 7:40 8:40 9:40 10:30 11:40 12:30 13:10 13:40 14:10 15:30 16:20
临沂	7:40
杭州	7:00
合肥	7:20 13:20

续表

班次	时　间
金山	12:30
嘉定(太仓)	7:00(中山北路)　13:10
上海	6:30(南站、北广场)　6:45(南桥)　7:10(北广场、西站) 7:20(北广场、西站)　7:30(北广场、西站)　11:20(北广场、盛桥) 12:10(南站、浦东、白莲泾)　12:50(五角场、北广场) 13:30(西站、北广场)　16:20(北广场、西站、浦东)
常熟	7:25　13:25
靖江	15:10
青岛	8:00
苏州	6:50　7:50　13:50　14:30　(南站) 7:20　13:20　(北站)
无锡	7:00　7:40　12:30　14:00
昆山	7:20　13:00
扬州	6:10　6:40　7:40　8:40　9:50　10:40　12:00　12:30　13:50 14:40　15:10　15:40　16:50　18:20
扬州(高速)	7:20　8:20　9:10　10:20　11:20　13:20　14:20　16:20　17:20
宿迁	9:30
泰兴	15:15
胥浦	13:15
高邮	7:00　8:10　8:40　9:20　10:30　12:10　13:10　14:00　15:00　16:00
镇江	6:50　7:45　10:20　13:00　14:00　15:40
徐州	7:10　9:15　13:40　14:30
南通	7:20　13:00
金湖	6:40　7:30　8:20　9:30　10:50　12:20　13:20　14:10　15:20　16:50
盐城	7:00　8:10　9:10　10:40　13:00　14:50　15:40　17:10
泰州	7:30　12:40
兴化	7:20　9:10　12:40　14:55
建湖	7:30　8:30　9:10　9:40　10:40　13:10　14:30　15:20　16:00　16:50
淮安	6:20　6:50　7:20　8:00　8:30　9:20　9:50　10:30　11:45　12:40 13:30　14:00　14:30　15:30　16:30　17:30
江阴	7:15(配靖江)　13:00
常州	6:50　7:30　12:20　13:10　14:10
新浦	7:20　9:30　14:30
深圳	8:00(隔日班)
北京	8:20
太原	8:40
武汉	9:50(隔日班)
济南	10:10(隔日班)
兰州	8:30(四天一班)

(胡劲扬　罗　倩)

水路运输

■境内航道里程 截至年底，全县境内航道总里程594.81千米，其中二级航道35.22千米、四级航道39.23千米、三级航道4.58千米、六级航道12.14千米、七级航道200.44千米，等外航道303.2千米。

（胡劲扬 罗 倩）

■通航船闸 全县有通航船闸2座，分别是宝应船闸、宝应中港船闸。宝应船闸为四级船闸标准，全年实现过闸船舶4500万吨，完成营运收费2300万元。宝应中港船闸为五级船闸标准，全年实现过闸船舶4980吨，完成营运收费5265万元。

（胡劲扬 罗 倩）

■港口码头 全县共有主要港口码头13个、小码头70个，总延长7800米。全年实现港口货物吞吐量810万吨。（胡劲扬 罗 倩）

交通运输管理

■路政管理 2014年，县交运局组织开展公路环境专项整治，打击破坏农村公路设施违法行为，及时清除各类影响公路畅通的隐患，保证公路路产路权完整完好。全年清除路障、路肩边坡堆积物1801立方米、棚屋摊点110个，拆除非交通标志316块。

（胡劲扬 罗 倩）

■海事管理 2014年，县交运局重点加强航道、渡口渡船安全监督，加大水上巡航、巡查力度，开展水上应急救援和事故处理，做好京杭大运河枯水期防堵保畅，确保境内水域安全畅通。全年组织上港上航1.22万人次，办理船舶进出港签证3740艘次，检查各类船舶1.6万艘次，纠正各类违章行为634艘次，检查渡口及风景游览区40次，渡船及游览船舶360艘次，排除各种事故隐患5件。

（胡劲扬 罗 倩）

■航政管理 2014年，县交运局加大重点航道巡查力度，查处各类违法违规行为，维护航道的安全通畅。全年累计上航上线875人次，累计巡航2.2万千米，清除渔网鱼簖2处、暗桩6根，完成干线航道扫床142.24千米，支线航道扫床503.64千米，完成干线航道疏浚4.1千米，完成新建干线航道护岸6.6千米，护岸工程以优质高分通过省验收，航标正位率、发光率100%，干线航道通航率98%，支线航道通航率96%。（胡劲扬 罗 倩）

■运政管理 2014年，县交运局联合公安、物价等相关单位，针对“黑车”营运，非法危险品运输、超载超限等运输市场存在的突出问题，深入开展客运市场综合整治活动，严厉打击各类运输违章行为，全年共查处“黑车”“合乘车”90辆，其他道路违法违章案件187件。建立恒黄公路、西泾公路超载超限治理执法点，全年共查处超限车辆800车次，卸载驳载货物2592吨，公路运输超限率1.22%。

（胡劲扬 罗 倩）

■安全监管 2014年，县交运局建立海事、航道、船闸防堵保畅联动机制，设立京杭大运河视频监控系统、廖渔桥海事勤务点，组织水上搜救技能演练，水上救助保畅成功率达100%，疏通航道里程105千米。组织对S331盐宝国防公路宝应段沿线18座桥梁进行编号，并在桥身安装国标标牌。检测车辆安全性能1.1万台次，增设更新安全警示桩600根，排查整改事故隐患100处。

（胡劲扬 罗 倩）



11月13日，县政协领导视察曹安公路大中修项目建设情况

县交运局/供稿

物　　流

■概况　2014年，全县物流业围绕物流社会化、规模化、专业化要求，推进物流重点项目建设。速顺物流园项目开工建设，宝胜物流综合园项目建成投入运行，宝应湖粮食物流中心有限公司筹建上市，医药物流园、运河港口建材物流中心建成投入运营，圆通物流园完成第二期项目建设规划，农副产品集散中心建设进入规划选址阶段。截至年底，全县共有公路物流企业146家、水路物流企业22家，其中重点规模企业64家。全县物流业实现货运总量2170万吨、比上年增长15.2%，实现物流业增加值16.38亿元、比上年增长10.8%。全年新创省“农村物流示范基地”1个、省“农村物流示范点”1个。曹甸镇周管村、西安丰镇朱郭村创成“扬州市电子商务示范村”。　（韦　笑）

■物流业总量2170万吨　2014年，全县实现物流业总量2170万吨、比上年增长15.2%。其中，公路货物运输量507万吨，公路货物运输周转量6.98亿吨千米；水路货物运输量600万吨，水路货物运输周转量17.07亿吨千米。　（韦　笑）

■速顺物流园开工建设　5月16日，速顺物流园项目开工典礼在泾河镇道口工业集中区举行。该项目由江苏速顺物流有限公司投资建设，项目总投资10亿元，占地面积6万平方米。江苏速顺物流有限公司是一家专业从事危险化学品运输的物流企业，6月1日正式投入营运，公司先后购置重型牵引车及槽罐挂车120辆，初步形成液化天然气年运输量20万吨能力。截至年底，该公司完成开票销售额4000万元。速顺物流园规划建设加气站3～5座、一类资质车辆服务企业1个，拥有液化天然气车辆300辆，能够为江苏省大部分地区的用气大户及时运送天然气，并逐步在南京市、盐城市、淮安市等地设立办事处，形成天然气运输网络布局，计划5年内实现天然气年运营收入8亿元。　（韦　笑）



5月16日，江苏速顺物流有限公司举行开工典礼　泾河镇/供稿

■成立“恒鑫物流公司”　8月20日，宝应县恒鑫物流有限公司注册成立。该公司位于西安丰镇工业集中区水晶大道，注册资金500万元，占地面积0.67公顷，有车辆设施5辆，累计吨位112吨，当年实现营运收入179.54万元、税收5.81万元。　（周　佳）

■两家企业获省“重点物流企业”认定　11月23日，全省现代物流工作联席会议办公室发布江苏省第九批省重点物流基地和企业公示名单，宝应县物流企业江苏宝胜物流有限公司、宝应县圆通物流有限公司被认定为“江苏省重点物流企业”。　（经信委）

邮　　政

■概况　2014年，宝应县邮政局实现业务收入8011万元，比上年增长4.25%。全年努力提升网点服务能力，完成邮政营业大厅改造工程、小官庄邮政支局改扩建工程，实现电子汇款业务覆盖全部支局。《扬州日报》系列报纸业务全部回归邮政渠道发行。新开设电动三轮车邮路2条；重新测定邮路4条，实现支局和市公司之间邮件传递运输无缝对接；实施包裹自提工程，完成窗投普包监控系统改造升级；开通“宝应邮政”微信公众订阅号和服务号、“宝邮驿站”淘宝网店，推广运用“惠民优选”“粮优优”网络销售服务平台，实现12类产品上线销售。沿河邮政支局被中国邮政集团公司表彰为“百优增速网点”，沿河邮政支局理财经理王琴被表彰为“集团级明星理财经理”。县邮政局系统被

表彰为全市邮政系统“敬业奉献好青年”1人、入选“宝应好人”1人、获“宝应十佳好人”提名奖1人。（吕　伟　傅宗和）

■王曙东到县邮政局调研 4月2日，中国邮政集团江苏省邮政公司总经理王曙东一行到宝应县邮政局开展调研活动。王曙东通过察看工作现场，听取县邮政局领导工作汇报，对县邮政工作予以充分肯定，希望县邮政局创新用工方式，关注公共服务平台建设，在充满挑战的市场竞争中向前走，让员工分享到企业发展成果等。（吕　伟）



10月9日，县邮政局举办“苏邮惠民”加盟商联谊会　县邮政局/供稿

■邮储系统逻辑集中推广工程建成运行 7月，在中国邮政集团江苏省邮政公司统一部署下，宝应县邮政储蓄系统逻辑集中推广工程建成上线运行，全县邮政储蓄数据管理与处理能力得到极大提升，共添置配备专用智能手机26部、理财POS机（销售点条码终端阅读器）26部，排队叫号系统6套，网银终端7台、补登折机6台、CRM（客户管理系统）1台等。（吕　伟）

■建设“村邮站”61个 7月，县邮政局启动“村邮站”建设工程。截至9月底，全县建成“村邮站”61个，其中，县城社区布点10个，镇、村布点51个。“村邮站”不仅能够为广大市民提供邮政基础性服务项目，并为拓展邮政金融、电子商务市场提供新的支撑。（徐春荣）

■创建“特色邮路” 7月，县邮政局开展创建志愿者服务“特色邮路”活动，组织城区投递组和各支局成立邮政志愿者服务队14支52人。（徐春荣　陆钦华）

■举办“苏邮惠民”加盟商联谊会 10月9日，为庆祝“世界邮政日”，县邮政局在局会议室举行“苏邮惠民”加盟商联谊会，全县加盟店商60人参加活动。在联谊会上，县邮政局向加盟商推荐优质分销产品及邮政代办车险业务等。（刘清书）

供　用　电

■概况 2014年，江苏省电力公司宝应县供电公司（以下简称“县供电公司”）坚持“为宝应县委、县政府决策服务，为宝应经济发展服务，为宝应广大人民服务”宗旨，加大电网建设改造力度，为推进“四个宝应”建设多做贡献。县境内设有220千伏变电站3座、110千伏变电站9座、35千伏变电站11座，总容量167.53万千伏安；有35千伏及以上送电线路560.54千米。全县用电户34.53万户，全社会用电量16.49亿千瓦时、比上年增长1.2%，完成售电量15.48亿千瓦时、比上年上升1.94%。县供电公司被江苏省总工会授予“五一劳动奖状”，被江苏省电力公司表彰为“2014年度先进集体”、获得县“特别贡献奖”、县“机关部门工作目标考核一等奖”。（孙宁海）

■电网建设重点工程 2014年，县供电公司实施220千伏沿河输变电工程。项目投资1.04亿元，变电站位于安宜镇陈家村，主要服务于城南生态新城及宝应西南片区。项目建成后，不仅能满足生态新城及氾水地区开发建设用电需求，并能有效改善全县区域110千伏电网结构，提高电网供电能力。

110千伏齐心输变电工程。项目投资8317万元，7月23日建成投入运行，城北工业园区和白田路沿线居民小区用电紧张局面得到有效缓解。

110千伏天射线输电工程。项目投资1384万元，该项目的实施彻底改变原35千伏天射线运行年代长、建设标准低状况，并为2015年实施35千伏射阳变电站扩建项目提供可靠电源，为射阳湖镇园区开发建设提供电力保障。

35千伏西安丰变扩建工程。项目投资553万



6月18日，淮南—上海1000千伏交流特高压输电线路（宝应段）工程开工建设　　县供电公司/供稿

元，主要新增容量1万千伏安2号主变压器1台，为西安丰集镇工农业发展提供电力保障。

农村配网建设和改造工程。项目总投资3.7亿元，其中完成配网建设项目1608个，项目投入3.36亿元，全面消灭供电低电压问题；实施白田路、安宜北路10千伏线路电缆入地工程，项目投入3400万元。

（杨　军）

■服务国家电网重大项目建设　2014年，县供电公司重点做好国家电网2014年重大项目“淮南—南京—上海1000千伏交流特高压输电线路工程”服务工作。该工程全长760千米，江苏境内504.6千米，宝应段31.5千米、有基塔52座。6月18日，宝应段首座基塔开工建设。为有序推进宝应段工程建设，县供电公司成立工程建设协调领导小组，密切与各级政府联系，定期、按时汇报工程进展情况及存在问题，多次牵头组织召开工程协调会，及时化解矛盾。截至年底，完成基塔基础建设30座，完成民房拆迁任务80%。

（杨　军）

■服务社会发展　2014年，县供电公司深入开展“电保姆进企业”特色活动，先后为全县200多家重点企业、规模企业开展用电检查、整治安全隐患，降低用电安全风险，提高用电经济性。积极开展偏远地区、老旧线路、“低电压”综合整治，做到“电压更稳定”；积极推广社区客户经理制，实现每个社区、每个村庄均安排1名工作人员，做好24小时提供故障抢修、安全用电和服务咨询专程服务工作。　（施华林）

电信服务业

Dian Xin Fu Wu Ye

综　述

■概况　2014 年，宝应县实现电信服务业收入 4.81 亿元、比上年减少 2400 万元。其中，宝应电信分公司完成业务收入 1.71 亿元，宝应移动分公司完成业务收入 2.7 亿元，宝应联通分公司完成业务收入 4000 万元。各运营商贯彻落实国务院“促进信息消费扩大内需”相关政策意见，加快推进 4G 网络（第四代移动通信系统）基础设施建设。截至年底，宝应电信分公司有移动电话用户 13.1 万户，互联网宽带接入用户 8.2 万户；宝应移动分公司有移动电话用户 43 万户，互联网宽带接入用户 4.5 万户；宝应联通分公司有各类联通产品用户 10 万户。（经信委）

中国电信集团公司宝应分公司

■概况　2014 年，中国电信集团公司宝应分公司（以下简称“宝应电信分公司”）继续推进深化企业转型改革，以“规模发展、变革创新、开放合作、提质增效”为工作主线，转变企业发展方式，优化客户竞争方式，拓展业务领域，连续第三年完成年度收入目标，实现企业价值和核心竞争力新提升。截至年底，该分公司有固定电话、“天翼”手机、宽带、iTV 网络电视等各类电信用户 39.69 万户，全年实现业务收入 1.71 亿元。宝应电信分公司被扬州市委、市政府命名为 2013—2014 年度“扬州市文明单位”，宝应电信分公司党委被中国电信集团公司江苏省公司表彰为“先进基层党委”。（陈　青）

■实体店“炒店”营销活动　2014 年，宝应电信分公司全面开展实体门店“炒店”营销活动，即通过路演、微促销、体验式营销等形式在店外吸引客流、在店内营造销售氛围，努力提高门店知晓率，拉动终端销售及业务。组织“炒店”团队 6 个，先后开展“全网通”“信息惠农送电影”“高考生送服务”“暑期特惠”“国庆路演”“双 11 促销”“全民扫一扫”等“炒店”主题活动，累计开展“炒店”营销活动 200 场，实现实体门店销售业务持续提升。（陈　青）

■“迪信通”入驻宝应　2014 年，全国手机连锁巨头北京迪信通商贸股份有限公司加盟店入驻宝应核心商圈，先后于 1 月、8 月在电信钟楼、时代国际开办“迪信通宝应一店”“迪信通宝应二店”。迪信通宝应店为顾客提供“7 天免检退换货”“15 天免检换新”“钻石卡、金卡会员 3 年延长保修期”“第二次购机优惠”“保修换新优惠”等全方位售后保障服务，让广大市民得到全新的移动互联网时尚生活新体验。（陈　青）

■4G 网络建设　2014 年，宝应电信分公司加快推进 4G 网络建设。截至年底，共建设 4G 基站 339 个，实现城区 4G 网络信号全覆盖，各镇（区）4G 网络信号全部开通。（陈　青）

■宽带 FTTH 光网建设　2014 年，宝应电信分公司集中优势资源加快宽带 FTTH 光网建设，建立宽带 FTTH 光网技能轮训、技能考评、制度创新、重点检查机制，促进宽带 FTTH 光网建设增量提质。全年完成城区宽带 FTTH 光网建设 6 个小区、6800 户，城区宽带 FTTH 光网覆盖率 99%、集镇覆盖率 98%。（陈　青）

■“智慧包厢”应用项目　2 月，宝应电信分公司推出“智慧包厢”应用项目。“智慧包厢”是中国电信



宝应电信分公司“迪信通宝应一店”内景　　宝应电信/供稿

面向休闲娱乐业客户推出的新型行业应用项目，主要将光纤宽带转换成无线信号，实现客户商业场所的 WiFi（简便高频无线路由器）强覆盖，帮助商家为消费者提供高质量无线上网服务，并通过云平台为商家进行店铺介绍和广告投放。全年全县酒店业实现“智慧包厢”应用 600 间。　　（陈　青）

■“综治 e 通”平台投入应用　3 月，宝应电信分公司与县委政法委签署运用“综治 e 通”合作协议。“综治 e 通”平台是利用中国电信电话网、移动网、互联网相互融合及信息化建设优势，面向综治部门及基层组织和工作人员，以电脑、手机为主要应用终端，能第一时间便捷采集关于矛盾纠纷、治安安全隐患等方面的信息，进行输录和报送，及时反映和协调利益诉求，提高社会矛盾纠纷处置效率。全县“综治 e 通”平台正式投入应用，对于推动全县社会综合管理信息化水平，推进社会和谐和法制建设起到重要作用。　　（陈　青）

中国移动通信集团江苏有限公司宝应分公司

■概况　2014 年，中国移动通信集团江苏有限公司宝应分公司（以下简称“宝应移动分公司”）坚持“创新、精细、均衡”三轮驱动理念，以增强企业原动力为基础，以超常规建设 4G 网络为主线，以品牌营销为引领，深化电子化、集中化发展模式，形成客户存量、客户流量、集团客户、家庭客户全面领先优势。截至年底，宝应移动分公司实现运营收入 2.7 亿元，有移动电话用户 43 万户、固定电话用户 1.1 万户、有线宽带用户 4.5 万户。宝应移动分公司获得“2013—2014 年度江苏省诚信单位”“2014 年度江苏移动先进集体”“2014 年度宝应县优秀企业”等荣誉称号。　　（李　剑）

■工程网络建设　2014 年，宝应移动分公司工程网络建设投资 6000 万元，新建 2G 基站 10 座，3G 基站 24 座，4G 基站 365 座；新建传输光缆 850 皮长千米，传输杆线 500 千米。截至年底，累计建成 2G 基站 321 座，3G 基站 167 座，4G 基站 365 座，配套光缆 6900 皮长千米，网络总容量 100 万户。　　（李　剑）

■4G 信号实现全覆盖　2014 年，宝应移动分公司超常规建设 4G 网络（第四代移动通信业务），全年分三期建设 4G 基站。第一期工程实现 4G 网络信号覆盖城区，第二期工程实现 4G 网络信号覆盖各镇（区）、城乡公路主干道和京沪高速公路，第三期工程完成城区和京沪高速公路 4G 网络信号补覆盖，累计建成 4G 基站 365 座。全年建设 4G 室内分布系统 74 个，重点覆盖政府机关、学校、商场、酒店、银行和超市等重要部门和人群密集场所，实现 4G 网络信号城乡全覆盖。　　（李　剑）

■招录劳动合同制员工 27 人　11 月，宝应移动分公司为贯彻国家新劳动合同法精神，进行基础生产性劳动合同制岗位招聘工作，第一批招录劳动合同制员工 27 人，招录岗位主要有集团客户经理、集团市场支撑、网络维护支撑和工程基建支撑等。　　（李　剑）

■“数字化城市管理系统”项目建设　12 月，宝应移动分公司设计和承建的“宝应县数字化城市管理系统”项目第一期工程正式投入使用。该系统由县城管局委托建设，主要依托计算机网络技术、无线通信技术、信息系统集成技术、空间地理信息技术和城市部件管理技术等多种先进技术，实现城市部件与事件管理的数字化、网络化和空间可视化。项目总投资 500 万元，包括 9 个标准子系统、4 个拓展子系统，可与省、市数字化城市管理平台相对接。第一期工程建成实现有效监控范围县城中心区 30 平方千米，城市管理水平得到有效提升。　　（李　剑）

中国联合网络通信有限公司宝应县分公司

■概况 2014年，中国联合网络通信有限公司宝应县分公司（以下简称“宝应联通分公司”）共设4个部门，内部员工60人，下设一级营业网点50个，二、三级营业网点300个。全年围绕激发基层活力要求，确立“资源下沉，管理上收”目标，改革创新内部管理架构，新设立城区、氾水、曹甸区域性网格公众渠道3个，成功签约集团信息化用户2家。移动视频监控、“沃”TV（网络电视）、“互动宝宝”幼儿教育互动应用平台、“一信通”企业信息服务平台等信息化产品得到广泛推广运用。2014年，宝应联通分公司实现通信服务收入4000万元，收入预算完成率居扬州市各县（市、区）第一名，拥有用户10万户，比上年增长10%。（陈 晗）

■网点建设 2014年，宝应联通分公司加大网点渠道建设力度，在县城核心商圈新建重点门店3家；引进全国最大手机连锁企业“迪信通”连锁卖场1个；先后在望直港镇、曹甸镇新增卖场型门店3家；拓展集团客户，开设厂内服务网点20个。（陈 晗）

■签约集团用户2家 2014年，宝应联通分公司围绕拓展集团客户和推广行业应用项目，成功签约集团信息化用户2家。同时，顺利完成宝应农商银行全部专线业务的续签工作。（陈 晗）

■网络建设 2014年，宝应联通分公司全年用于网络基本建设投资700万元，新建WCDMA基站15座，布放杆路25千米；完成传输汇聚机房建设1个。年内，宝应联通分公司正式启动4G网络建设。（陈 晗）



城市建设日新月异 薛水利/摄

商贸服务业

Shang Mao Fu Wu Ye

综　述

■概况　2014 年,全县服务业呈现良好发展态势,全年实现服务业增加值 159.3 亿元、比上年增长 14.2%,占地区生产总值(GDP)39.9%、比上年提高 1.5 个百分点;全社会消费品零售总额 122.94 亿元、比上年增长 12.2%;实现税收总额 18.5 亿元、比上年增长 15%,占全县税收总额 53.2%、比上年提高 3.8 个百分点;完成服务业固定资产投资 91.8 亿元、比上年增长 23.4%,占全社会固定资产投资总额 33.9%。县政府出台《关于扶持服务业重大项目建设的暂行办法》,有效推动服务业项目建设步伐。全年新开工投资 1000 万元以上服务业项目 43 个,其中投资 10 亿元以上项目 4 个、投资 1 亿元 ~10 亿元项目 8 个。江苏宝应经济开发区科技创业园项目、时代国际商业综合体项目、五洲国际商业综合体项目等陆续建成投入运行。金源温泉度假休闲广场项目、农产品集散中心项目、生态新城总部楼宇集聚区项目等重大服务业项目建设进展顺利。全年新创省"产业集群品牌培育基地"1 个,组织争创"扬州市服务业集聚区"2 个。　(韦　笑)

批发零售

■概况　2014 年,全县消费品市场运行平稳,实现社会消费品零售总额 122.94 亿元、比上年增长 12.2%。全年新增限额以上批发和零售、住宿和餐饮企业 30 家、累计 100 家。限额以上批发和零售、住宿和餐饮企业实现营业额 24.13 亿元、比上年增长 15.4%。其中,批发业营业额 2.17 亿元、比上年增长 23.9%;零售业营业额 19.57 亿元、比上年增长 14.5%;住宿业营业额 6200 万元、比上年增长 13.4%;餐饮业营业额 1.77 亿元、比上年增长 17%。　(王颖森)

■商务执法　2014 年,宝应县商务局加大对酒类经营网点、连锁商业企业单用途预付卡市场执法管理力度。截至年底,全县有备案酒类经营网点 746 家,单用途预付卡备案企业 3 家。全年共组织执法检查 20 次,出动执法人员 160 人次,检查酒类经营网点及发放单用途预付卡企业 300 家。　(王颖森)

■市场监测　2014 年,县商务局继续做好日常生活必需品、重要生产资料市场监测周报、旬报、季报、年报工作,市场监测数据报表报送率 100%。全年新增生产资料经营样本企业 2 家,分别是宝应县广润农业发展有限公司、扬州宝源种业有限公司。累计全县有日常生活必需品、重要生产资料市场监测样本企业 46 家。　(王颖森)

■重点批发市场　2014 年,全县纳入扬州市统计范围重点批发业市场 6 个。其中,重点批发市场 3 个,全年成交额 13.7 亿元,分别是奥邦亿丰国际商贸城、苏中装饰城、宝利莱装饰城;重点农产品批发市场 3 个,全年成交额 16.44 亿元,分别是苏中农产品批发市场、荷仙荷藕批发市场、风车头荷藕批发市场等。　(王颖森)

■创建"电子商务示范单位"　2014 年,县商务局组织创建"电子商务示范单位"活动,江苏幻网软件科技有限公司创成"扬州市电子商务示范企业",曹甸镇周管村、西安丰镇朱郭村创成"扬州市电子商务示范村"。　(王颖森)

■文明诚信体系创建　6—12 月,县文明办、县商务

局联合开展“宝应县‘文明诚信经营店’评选活动”。经过宣传发动、申报推荐、组织评审、宣传公示、命名表彰等5个阶段，共有商贸企业71家申报参与创建活动及初评，最终被授予“文明诚信经营店”称号企业有30家。（王颖森）



1月23日，县商务综合行政执法大队开展酒类执法检查
县商务局/供稿

■加入省“电子商务统计平台”企业10家 8月，县商务局按照江苏省商务厅统一部署，组织10家企业加入“江苏省电子商务统计平台”，分别是宝胜科技创新股份有限公司、扬州市凤鸣电缆厂、江苏爱尔特实业有限公司、扬州瘦之莲食品有限公司、江苏钧骋车业有限公司、江苏金夏纺织有限公司、江苏大成羽绒制品有限公司、扬州丽彩电子商务有限公司、江苏幻网软件科技有限公司、扬州市荷月农产品销售有限公司等。（王颖森）

■“商务综合行政执法试点县”工作通过省验收 9月8日，江苏省商务厅市场监管公共服务体系建设验收组到宝应县，对创建“商务综合行政执法试点县”工作进行验收。验收组实地察看宝应县商务综合执法大队办公场所、人员、设备配备情况，询问“12312”商务举报投诉服务站工作情况，听取县商务局关于商务综合执法工作情况汇报。验收组充分肯定宝应县商务综合行政执法试点工作，认为县委、县政府高度重视、标准严格、效果明显，商务行政执法基础条件得到迅速改善，综合评分265分，位列苏中地区被考核单位第一名。（王颖森）

2014年宝应县重点商场、超市概况表

表17

名　　称	主要经济指标				经营面积（平方米）
	营业额（万元）	比上年增长（%）	税收（万元）	比上年增长（%）	
宝应文峰大世界亚细亚购物中心有限公司	14463.58	6.69	388.50	-15.75	8000
江苏乐天玛特商业有限公司宝应叶挺路店	11656.50	-3.00	169.86	9.39	6076
苏果超市（宝应）有限公司	14000.00	-6.70	533.23	-11.80	31000
农工商超市（集团）宝应有限公司	2031.15	-12.92	66.00	32.23	6000

（王颖森）

供销合作

■概况 2014年，宝应县供销合作总社（以下简称“县供销总社”）系统实现农副产品收购总额30.2亿元、比上年增长86.88%；连锁企业完成农副产品市场交易额27.4亿元、比上年增长56.13%；组建新型基层合作组织30个，新建、提档升级为农服务社20个。全年县供销总社系统供应化肥、农药、农膜27万吨。县供销总社被江苏省供销合作总社授予“2014年度为农服务社提升工程优胜单位”，被扬州市供销合作总社授予“2014年度全市供销合作社系统创新创优工作先进单位”“2014年度全市供销合作社系统基层组织建设先进单位”，获评“2014年度全市供销合作社综合业绩考评一等奖”。曹甸镇曹

南村为农服务社、西安丰镇苗圃村为农服务社被江苏省供销合作总社授予“2014 年省级为农服务社”。宝应县四季丰为农服务社被江苏省供销合作总社授予“农民专业合作社示范社”。（王　莹）

■**成立“宝应县农资配送中心”**　2014 年，县供销总社为方便农户购买生产资料，切实减轻农民负担，与宝应县中昊农资连锁有限公司、扬州莲花农资连锁超市有限公司联合分别成立两个农资配送中心，将质优价廉的化肥、农药、种子、农机具等农资商品配送至全县各镇（区）有关村的农户。截至年底，两个配送中心共为农户 9 万多户配送农资商品 23 万吨，总销售金额 9.3 亿元。（王　莹）

■**专营烟花爆竹仓库通过省级验收**　8 月 12 日，省、市安全生产监督管理局专家组一行到宝应县，对县供销总社专营烟花爆竹储存仓库进行验收。该仓库建成于 2006 年 12 月。第二期扩容项目总投资 830 万元，建筑面积 1300 平方米、1～4 号库可存储烟花爆竹 120 吨以上。验收组对照《烟花爆竹工程设计安全规范》的建设要求，逐一对储存仓库的安全距离、安全设备、报警装置、消防设施等进行实地检查，一致认为县供销总社专营烟花爆竹储存仓库符合易燃易爆品安全存储标准，通过验收，准许投入使用运行。（王　莹）

■**中昊农资连锁获评“全国百佳（优秀）农资经销商”**　参见《特载》栏目《上级授誉》分目（第 3 页）。

■**“全市供销合作社基层组织建设现场推进会”在宝应召开**　12 月 10 日，扬州市供销合作总社在宝应县中昊农资连锁有限公司召开“全市供销合作社基层组织建设现场推进会”。会议着重推介宝应县供销合作总社和宝应县中昊农资连锁有限公司恢复重建 30 个基层供销社，开展面积 6666.67 公顷农田托管服务的典型经验。各县（市、区）供销合作总社负责人参加会议，扬州市供销合作总社主任王正年主持会议并讲话，宝应县副县长顾锡芳到会致辞，会议组织全体与会人员参观宝应县夏集镇郭桥供销合作社、黄塍镇中心供销合作社、宝应县农资配送中心、县供销总社科技培训服务中心等 4 个为农服务单位现场。（王　莹）

粮食购销

■**概况**　2014 年，全县粮食系统坚持深化改革、推动产业转型升级，取得粮食生产、粮食产业、粮库建设、市场监管等方面工作显著成绩。全年完成粮食购销总量 103 万吨。其中，收购小麦 37.62 万吨、稻谷 18.6 万吨、玉米 0.72 万吨、大豆 0.25 万吨（含执行国家农产品最低收购价托市收购小麦 19.94 万吨、稻谷 8.41 万吨），促进农民增收 5200 万元；国有粮食企业销售小麦 65.5 万吨、稻谷 26.82 万吨、玉米 1.55 万吨、大豆 0.26 万吨。实现全社会粮油工业产值 15.1 亿元、占年度计划 107%，实现利税 3600 万元。宝应县粮食局获“全市粮食工作目标综合考核一等奖第一名”“县机关部门目标考核二等奖”，被江苏省人力资源和社会保障厅、省粮食局、省公务员局评为“全省粮食系统先进集体”。（曹洪义）

■**惠农便民服务**　2014 年，县粮食局发挥国有企业烘干设备优势，为农民烘干高水分粮 12.5 万吨，帮助农民增收 2000 万元。创新便民服务举措，提供验粮、运输、装卸“一条龙”服务，全年为种粮大户、经纪人提供运输车辆 3000 台次，帮助运输粮食 4 万吨。江苏宝应湖粮食物流中心有限公司等骨干粮库为方便种粮大户售粮，增设专用粮仓 5 个。（曹洪义）

■**地方粮食储备**　2014 年，宝应县取得国家粮食局下达扩储粮食 4000 吨地方储备计划，累计储备规模 1.1 万吨。严格执行粮食储备管理制度，确保库存粮食数量真实、质量良好、储存安全。通过省、市清仓查库检查，全县库存粮食质量合格率 100%。修订完善《宝应县粮食应急预案》，强化粮食应急指挥、加工、存储、供应网络建设，进一步提高全县粮食应急处置能力。（曹洪义）

■**危仓老库改造工程**　2014 年，全县投资 3662.7 万元，实施危仓老库改造工程，共维修江苏宝应湖粮食物流中心有限公司所属山阳粮库、刁夷粮库、廷柏粮库、广洋湖粮库、沿河粮库、泾河粮库、西安丰粮库、鲁垛粮库、小官庄粮库、芦村粮库、韦镇粮库、黄塍粮库等危仓老库 12 个，改造仓库容量 9.31 万吨。实施危仓老库改造工程重点是“三改造、三提升”，即改造仓房、改造设施、改造环境，提升收储机械化水平、提升储粮科学化水平、提升管理信息化水平。另外，江苏宝应湖粮食物流中心有限公司在位于射阳湖镇的刁夷粮库投资 2100 万元新建仓库容量 2 万吨，该地区农民卖粮难状况得到改善。（曹洪义）

■**粮食市场监管**　2014 年，县粮食局严格粮食收购经营户准入门槛，督促粮食经营户完善粮食收购硬件、软件设施，条件不达标的不予行政许可，全年发放粮食收购行政许可 1 件；严格收购主体资格核查，

完成对全县粮食经营主体资格核查82家，其中国有企业16家、民营公司7家、个体工商户59家，下达整改通知书4份，注销粮食经营主体收购资格3家。全年立案查处违纪违规收购粮食案件7件，全县粮食市场秩序总体规范有序。（曹洪义）

■粮食法规政策宣传 2014年，县粮食局注重开展粮食法规政策宣传工作，对粮食行政执法人员进行“每月一课”业务培训，增强粮食行政执法人员依法行政意识和水平；对粮食经营者落实“每年两训”，提高粮食经营者“诚信经营、守法经营”意识；对广大群众开展专题活动宣传，在《粮食流通管理条例》（2013年5月31日国务院第10次常务会议修正版）颁布日、“世界粮食日”印发宣传资料2000份，在报刊、电视、门户网站等媒体刊登《致广大售粮农民朋友的一封信》等，粮食部门社会影响力得到提升。（曹洪义）



10月11日，县粮食局举行“放心粮油店”授牌仪式 曹洪义/摄

■成立“宝粮便民服务队” 2014年夏粮收购期间，江苏宝粮控股集团有限公司（以下简称“宝粮集团”）下属江苏宝应湖粮食运输有限公司成立由运输车辆80辆、配套粮食收购设备20台组成的“宝粮便民服务队”，直接服务到田头、场头，为种粮大户和售粮农户提供收割、装运、烘干、入仓“一条龙”服务，共收购小麦等夏粮入库2.5万吨。（曹洪义）

■销售网络建设 2014年，宝粮集团加大全国销售网络建设力度，与江、浙、沪、闽、粤等地区经销商100家，以及“世纪联华”“麦德龙”“安井”等著名超市建立战略合作关系，实现宝粮集团生产的米、面、油、酒、水果等产品在省内外商场超市全面上市。全年通过县内外商场超市销售产品实现销售额2114万元，其中县内市场销售额1072万元。（曹洪义）

■放心粮油工程建设 2014年，县粮食局出台《宝应县放心粮油店粮油准入制度》《宝应县粮油市场交易准则》《宝应县放心粮油店（企）退出制度》《宝应县粮油市场管理人员守法责任制》。建立健全粮食市场管理部门联动工作机制，全年工商、公安、粮食、物价、质监、交运、药监等7部门联合组织检查粮油加工厂46家次、粮油店25家次，检查原粮、成品粮油库存350万千克，抽检样品32份，没有发生粮油食品安全事故。全年新创建“放心粮油店（企）”6家，累计全县有“放心粮油店”25家。（曹洪义）

■宝粮集团获批“农业产业化国家重点龙头企业” 参见《特载》栏目《上级授誉》分目（第3页）。

烟草专卖

■概况 2014年，宝应县烟草专卖局（分公司）下设综合办公室、财务委派室、专卖监督管理科、客户服务科、内部专卖管理监督工作组5个科室，共有在岗员工121人。全年卷烟销售量2.91万箱，比上年增长0.11%；低档烟销售量1600箱、比上年增长2.86%；实现销售额7.54亿元、比上年增长5.75%；卷烟单箱价格2.59万元、比上年增长5.63%；实现毛利润1.92亿元、比上年增长6.63%。县烟草专卖局获评“2013—2014年度扬州市文明单位”“2013年度全市劳动保障诚信示范单位”“2013年度全县法制工作先进集体”等荣誉称号。（吴俊祥 陈 军）

■专卖管理 2014年，县烟草专卖局组织开展“冬季会战”“闪电15号”“闪电16号”等卷烟打假打私专项行动，着重加强对边界市场、交通要道、货运站、零售大户等重点区域和场所的检查监管。全年出动执法检查人员5852人次，查处各类违法案件315件，其中案值1万元以上案件16件、5万元以上案件2件、20万元以上案件2件，查扣违法卷烟6104.5条，涉案

价值132.02万元，上缴财政罚没款项6万元，刑事拘留5人，逮捕1人。8月29日，县烟草专卖局和公安机关密切配合，破获真品卷烟非法流通案件1起，涉案卷烟1万条、案值220万元，主要涉案人员4人均被依法刑事拘留。（吴俊祥　陈　军）

■依法行政　2014年，县烟草专卖局深化“柔性执法”理念，建立健全服务宣传、分类整治和事后回访相结合的综合监管体系。细化行政指导工作内容，全面做好政策咨询、新增客户培训、持证户延续变更事先提醒、无证经营行为告诫等工作，全年发出行政提示书112份、行政警示书154份。优化行政许可审批，全年受理烟草专卖零售行政许可申请269份，其中准予许可166份、不予行政许可103份，实施持证卷烟零售户延续434户、持证卷烟零售户注销304户、货源停供313户，未发生有效投诉和行政诉讼案件。（吴俊祥　陈　军）

■客户服务　2014年，县烟草专卖局加大对客户经理工作流程考核力度，明确细化考核方式和考核标准，编印《卷烟零售客户服务指南》，要求从工作细节入手，做精做实服务工作。积极开展优化服务专项活动，从卷烟陈列、经营指导、盈利分析、客户培训、站柜服务、信息采集等方面提升服务质量；组织志愿服务队，全年为优化服务“试点客户”3户实施亲情服务40余次，为“亲情客户”3户制作店招，为“零售客户”220户建立销售台账。（吴俊祥　陈　军）

■网上结算　2014年，县烟草专卖局积极推广网上结算，在县建行、县邮储银行协助下，对跨行结算和在线支付的具体操作流程、贷记卡的使用及注意事项等相关业务知识进行培训，共举办客户经理和客户代表网上结算专题培训6期400人次，印制发放宣传彩页4000份。全县网上结算的卷烟零售客户达70%。（吴俊祥　陈　军）

盐业专营

■概况　2014年，江苏省苏盐连锁有限公司宝应分公司（宝应县盐务管理局，以下简称“宝应盐业分公司”）依靠渠道店扩大经营规模，加大区域访销力度，完善配送路线，实现销量和结构的稳步上升。截至年底，全县食盐零售网点登记在册客户1140户、比上年减少693户；实现销售收入3408万元、比上年增长4.7%，其中主营销售收入2840万元，非盐销售收入568万元；实现利润284万元、比上年增长5.19%；销售小包装食盐3300吨，其中普通小包装食盐1618吨、小包装多品种食盐1682吨；销售工业用盐700吨、荷藕腌制专用盐2.9万吨。全县市场碘盐覆盖率98%，居民食用碘盐合格率100%，人均消费小包装碘盐4.3千克。增加居民食用盐供应品种，清真海藻碘盐、清真螺旋藻低钠盐等新品种逐步占领市场，销量持续增长。（高艰幸　吉维东）

■销售渠道建设　2014年，宝应盐业分公司加大渠道店建设力度，全县设置渠道店5个，覆盖终端客户1140户；创新门店单元运行机制，采用门店独立核算“阿米巴经营模式”；加强门店信息化建设，完成门店信息系统与宝应盐业分公司信息系统联网运营；组织业务骨干培训，推进直配直送业务；完善客户经理制度，明确客户经理责、权、利，实现人才集聚和资源配备向一线倾斜。（高艰幸　吉维东）

■市场监管　2014年，宝应县盐务管理局突出市场监管责任，持续开展盐政执法专项检查，确保人民群众用盐安全。全年县盐务管理局与中小学校29所签订《学校用盐安全责任书》，与荷藕制品生产企业95家签订《食品加工、小工业用盐安全责任书》；加强食盐安全知识宣传，组织“‘3·15’消费者权益日”“‘5·15’防治碘缺乏日”宣传活动，发放宣传资料5000份，设立戗牌22块，着力提高全社会食用合格碘盐、自觉抵制私盐意识；累计出动执法人员1320人次，检查食盐零售户（商店）3520户、用盐企业95家、学校食堂166家、农贸市场35个、宾馆饭店165家、熟食炒货店71家、酱醋生产企业42家，查处盐业违法案件36件，没收销毁私盐3.16吨，罚款2.04万元。（高艰幸　吉维东）

■非盐销售业务　2014年，宝应盐业分公司依托食盐网络渠道，不断扩大调味品、酒类、粮油等非盐商品销售规模，先后举办非盐商品促销会、订货会、推介会，密切客户关系，建立长期合作机制，实现企业经济效益持续提升。全年实现调味品销售营业额373万元、酒类销售营业额85万元、粮油销售营业额37万元。（高艰幸　吉维东）

住宿·餐饮业

■概况　2014年，宝应县住宿、餐饮业呈现公款消费下降、大众餐饮平稳、特色小吃活跃、旅店业经营方式较为灵活特点，规模住宿、餐饮企业主动调整

经营结构、提升服务质量、实现企业持续发展。全县住宿、餐饮业完成营业额9.81亿元，其中住宿业营业额1.63亿元、餐饮业营业额8.18亿元，分别比上年增长42.2%、72.2%。（潘建中）

■“舌尖上的宝应”推介活动 7月10日—8月25日，宝应县以举办“2014中国·宝应荷藕节”为契机，举办“舌尖上的宝应”美食文化推介活动，县旅游局、县烹饪（餐饮）协会利用网站、微信等新媒体平台宣传推介宝应县星级酒店、特色菜肴、传统美食；县旅游局、团县委联合主办“千人古城游”活动及“舌尖上的宝应”宣传活动，于8月8日组织市民游览团“游古城、尝美食”。全县参加“舌尖上的宝应”活动星级酒店5家，分别是扬州宝应华美达大酒店、宝应县天元大酒店、宝应县皇冠大酒店、宝应县金鹰大酒店、宝应县金尊大酒店，共向全县市民推介特色菜、功夫菜、土家菜40种。（潘建中）

■组队参加“中国青年名厨名菜展暨青年名厨技能大赛” 10月24—26日，“2014年中国青年名厨名菜展暨青年名厨技能大赛”在南京国际展览中心举行，宝应县烹饪（餐饮）协会组队参赛，宝应县花果山大酒店行政总厨杨培权制作的“荷塘月色”“翡翠宝塔肉”菜肴获“特金奖”；宝应县顺峰大酒店行政总厨杨长银制作的“淮扬蜜汁捶藕”“酥烤鳝”菜肴分别获“特金奖”“金牌奖”。杨培权、杨长银被江苏省餐饮行业协会授予“江苏名厨”称号。（潘建中）

■组队参加省“大师、名师特色菜肴烹饪技术大赛” 12月19日，“2014年江苏省大师、名师特色菜肴烹饪技术大赛”在苏州国际博览中心举行，中国烹饪大师、宝应县金尊大酒店行政总厨邵连云制作的参赛作品“荷藕霸王狮子头”“荷乡双骄”2个菜肴获“特金奖”；江苏省烹饪名师、宝应县顺峰大酒店行政总厨杨长银制作的参赛作品“蜜汁捶藕”“果仁酥鳝背”2个菜肴获“金奖”，4个获奖菜肴均入选“江苏名菜”。（潘建中）

2014年宝应县主要住宿·餐饮企业一览表

表18

企业名称	地址	服务热线
扬州宝应华美达大酒店	宝应大道66号	80899999
宝应县天元大酒店（国家三星级旅游饭店）	苏中北路6号	88200777 88200738
宝应县皇冠大酒店（国家三星级旅游饭店）	白田中路11号	88872179 88872177
扬州白鹿岛大酒店（国家三星级旅游饭店）	宝应湖国家湿地公园	88871778
宝应县金鹰大酒店（国家三星级旅游饭店）	叶挺路129号	88281111 88257777
宝应县顺峰大酒店	叶挺东路49号	88222181
宝应县金尊大酒店	白田南路万嘉华苑1号楼	89086888
宝应县水上醉香园大酒店	安宜镇中港渔场	88218977
宝应县玉玲珑大酒店	泰山东路书香名府北大门	88270077
宝应县泰山大酒店	苏中北路37号	88255509 88234516
宝应县名府大酒店	书香名府东大门南侧	88915777
扬州大酒店	宝应大道宝曹河西侧	88203377
宝应县晨怡大酒店	鱼市口8号	88280808
宝应县日月星大酒店	白田中路皇冠大酒店北侧	88985000
宝应县花果山大酒店	时代广场4号楼门市	88277979
宝应县日月潭大酒店	南园路清华园门市	89091177
宝应县希尔顿大酒店	白田路1078号	88888088
宝应县福星大酒店	安宜北路68幢－17号	82651088

续表

企业名称	地　址	服务热线
宝应县幸福家园美食城	亚细亚广场西侧	88910707
宝应县震丰园酒楼	叶挺路 170 号	88283516
宝应县昌泽源大酒店	安宜北路同松桥头	88207779
宝应县好友大酒店	亚细亚广场东侧东门大街 2 号楼 102 室	88245758
宝应县徐家小院	老车站对面紫京商品城北侧	15252728539
宝应县远来大酒店	苏中北路 99 号	88916789
宝应红泥大酒店	书香名府东大门南侧	88209977
宝应县品五香酒楼	国泰华苑东大门南侧	13773428898

（潘建中）



5 月 28 日，氾水镇举行清清国际大酒店主体封顶仪式　　氾水镇/供稿

对外国及中国港澳台地区经贸

Dui Wai Guo Ji Zhong Guo Gang Ao Tai Di Qu Jing Mao

对外国及中国港澳台地区贸易

■概况　2014 年，宝应县实现进出口总额 7.79 亿美元、比上年增长 9%。其中，进口额 1.69 亿美元，比上年下降 2.1%；出口额 6.1 亿美元，比上年增长 12.5%。按出口主体划分，外资及港澳台资企业出口额 3.99 亿美元，比上年增长 5.83%，占全县出口额 64.11%；国有企业出口额 0.75 亿美元，比上年增长 18.78%，占全县出口额的 12.72%；民营企业出口额 1.36 亿美元，比上年增长 25.21%，占全县出口额的 23.17%。（王颖森）

■重点出口产业　2014 年，全县四大重点出口产业出口额 5.89 亿美元，占全县出口总额 96.5%。其中，输变电产业出口额 4.33 亿美元，比上年增长 11.31%，占全县出口总额的 70.98%；玻璃水晶工艺品产业出口额 7900 万美元，比上年增长 25.49%；荷藕食品产业出口额 4400 万美元，比上年增长 8.49%；纺织服装产业出口额 3274 万美元，比上年下降 27.45%。（王颖森）

■全县出口额超过 100 万美元以上企业 71 家　2014 年，全县有外贸出口额超过 100 万美元以上企业 71 家，比上年增加 11 家。其中，出口额超过 1000 万美元企业 10 家；出口额超过 1 亿美元企业 2 家，分别是骏升科技（扬州）有限公司、森萨塔科技（宝应）有限公司。（王颖森）

■建成外贸公共服务平台 14 个　2014 年，全县建成“玻璃水晶研发、实验协作加工中心”“水晶工艺品创新设计展示平台”“乱针绣产业集聚及展示中心”“蔬菜加工技术研发中心”“输变电技术研发培训中心”“荷藕深加工技术研发、实验协作加工中心”“输变电产品检验检测中心”“电气阻燃耐火材料工程技术中心”“铸型尼龙工程中心”“家纺产业集聚孵化中心”“教玩具创意设计、展示中心”“玻璃水晶创意设计中心”“农产品出口检验检测平台”“生物科技技术研发平台”等外贸公共服务平台 14 个，为区域外贸企业研发外贸产品、拓展外贸市场提供共享服务。（王颖森）

■海关信用认证　2014 年，全县有 7 家企业通过海关信用一般认证，分别是江苏爱尔特实业有限公司、扬州九力绳缆有限公司、扬州礼瀚工艺礼品有限公司、扬州烨尧宸时装有限公司、扬州晨化科技集团有限公司、江苏建炜家纺制品有限公司、扬州舜天玻璃工艺品有限公司，累计有通过一般认证企业 26 家，位列扬州市各县（市、区）第一名。（王颖森）

■7 家企业获免费投保　2014 年，经宝应县商务局积极申报，江苏省商务厅与中国出口信用保险公司江苏分公司联合为宝应县 7 家中小出口企业免费投保“小微企业出口信用保险”。至年底，全县累计有 26 家中小出口企业获得免费投保，免费投保金额 3250 万美元。（王颖森）

■争取专项资金　2014 年，县商务局累计争取省以上无偿扶持资金 1372.9 万元。其中，外经贸扶持资金 613.4 万元、对外劳务合作服务平台建设资金 49.5 万元、外贸公共服务平台建设资金 440 万元、商贸流通项目扶持资金 270 万元。（王颖森）

■组织企业参展　3 月 1—5 日，县商务局组织江苏大成万里营帐篷有限公司、扬州烨尧宸时装有限公司参加在上海新国际博览中心举行的第 24 届中国华东出口商品交易会。

4月15日—5月5日，组织15家企业参加第115届中国进出口商品交易会（广州），分别是江苏钧骋车业有限公司、扬州宝珠电器有限公司、扬州市飞鹰电子科技有限公司、扬州全华玻璃工艺品有限公司、扬州舜天玻璃工艺品有限公司、扬州康龙玻璃工艺品有限公司、宝应县东风圣诞礼品有限公司、扬州华鹏工艺礼品厂、扬州华瑞金属制品有限公司、江苏大成羽绒制品有限公司、扬州盛德工艺品有限公司、扬州兴润玻璃水晶工艺品有限公司、扬州米奇妙教玩具有限公司、扬州烨尧宸时装有限公司、江苏布利杰针织有限公司等，共接待客商1400人次，比上年增长7.6%

10月15日—11月5日，组织15家企业参加第116届中国进出口商品交易会（广州），争取计划展位27个。参加展会分三期进行，扬州宝珠电器有限公司、江苏钧骋车业有限公司、扬州市飞鹰电子科技有限公司参加第一期机电展；扬州全华玻璃工艺品有限公司、扬州舜天玻璃工艺品有限公司、扬州康龙玻璃工艺品有限公司、宝应县东风圣诞礼品有限公司、扬州龙达玻璃工艺品有限公司、扬州华瑞金属制品有限公司、江苏米奇妙教玩具有限公司、扬州盛德工艺品有限公司、扬州兴润玻璃水晶工艺品有限公司、扬州瀚文进出口有限公司参加第二期礼品展；江苏大成万里营帐篷有限公司、扬州烨尧宸时装有限公司参加第三期纺织展。

10月19—21日，县商务局首次组织机械汽配产业13家企业参加“中国国际汽车商品交易会”，分别是扬州鑫利达车身有限公司、扬州九洲车业有限公司、扬州明智车业有限公司、江苏万科车业有限公司、宝应县曙光汽车配件厂、扬州市四方车身厂、扬州市宇联车身有限公司、宝应县永鸿汽车配件厂、扬州吉山津田光电科技有限公司、扬州宝珠电器有限公司、扬州康龙车业有限公司、江苏昌明车身制造有限公司、扬州汇众萨克斯车业制造有限公司等。

12月9—12日，县商务局首次组织宝应县凯利车辆厂、宝应县宏发车业有限公司、宝应县日祥车身厂、宝应县华太汽配厂等机械汽配企业参加“2014中国（上海）法兰克福汽配展”。（王颖森）

2014年宝应县外贸出口“十强”企业一览表

表19

企业名称	全年出口额（万美元）	比上年增长（%）
骏升科技（扬州）有限公司	12972	4.15
森萨塔科技（宝应）有限公司	12190	9.09
宝胜科技创新股份有限公司	6703	17.46
扬州华瑞金属制品有限公司	2519	45.56
宝胜普睿司曼电缆有限公司	2250	66.93
阿斯塔导线有限公司	1487	-3.99
江苏惠宝翔鹰金属制品有限公司	1270	25.25
江苏菲达宝开电器有限公司	1205	26.08
扬州诚泰制衣有限公司	1171	-34.39
扬州晨化科技集团有限公司	1160	261.11

（王颖森）

外资及中国港澳台资利用

■概况　2014年，全县招引批准外资及中国港澳台资项目8个，比上年减少12个；项目协议利用外资及中国港澳台资8105万美元，比上年下降4.6%；外资及中国港澳台实际到账资金3164万美元，比上年下降61.1%。其中，中国香港、台湾地区实际到账资金3074万美元；欧美等其他国家或地区实际到账资金90万美元。（王颖森）

■招引外资及中国港澳台资项目8个　2014年，全

县招引新批外资及中国港澳台资项目8个，分别是宝应雪龙基础设施有限公司项目、宝应泰化石化装备有限公司项目、江苏庆光科技有限公司项目、欧瑞银（扬州）铜业有限公司项目、广纭新能源（江苏）有限公司项目、扬州米阿萨凯翔汽车零部件制造有限公司项目、宝应均之宜管业有限公司项目、扬州比洛德机电科技有限公司项目等，其中中国香港、台湾地区投资项目6个、欧美等其他国家或地区投资项目2个。（王颖森）

■举行外资项目审批权下放启动仪式 5月27日，宝应县政府在县政务服务中心举办外资项目审批权下放启动仪式，从即日起，在宝应县投资总额在3000万美元以下的第一产业、第二产业外资项目，及明文规定属于商务部或江苏省商务厅审批的第三产业项目之外项目，实现就地申请、就地审批、就地领证，缩减审批时限、降低项目审批成本费用。副县长张利出席启动仪式，并将宝应县政府（代省政府）出具的第一张自行审批证书交给新批准设立的外资企业欧瑞银（扬州）铜业有限公司经理谭明华手中。（王颖森）



5月27日，宝应县举行外资审批权下放启动仪式　县商务局/供稿

对外国及中国港澳台地区经济技术合作

■概况 2014年，全县完成外经营业额1643万美元，至年末在外劳务人数999人，比上年增长70%。其中，江苏荣腾建设工程有限公司实现外经营业额1163万美元、比上年增长8%，江苏天宇建设工程有限公司实现外经营业额307万美元、比上年增长17%，江苏宝泰建设工程有限公司实现外经营业额173万美元。（王颖森）

■境外投资企业 2014年，江苏杰特沈飞有限公司投资100万加拿大元在加拿大设立分公司，投资项目为汽车配件生产与销售；宝胜（香港）股份有限公司增加投资60万美元，实际注册资本110万美元。（王颖森）

■石资明一行调研宝应对外劳务 3月9日，商务部合作司副司长石资明带领商务部、最高人民法院、最高人民检察院联合调研组一行7人赴宝应县，就贯彻落实《对外劳务合作管理条例》及相关司法解释情况进行专题调研，副县长张利参加调研活动。（王颖森）

旅游业

Lu You Ye

综　述

■概况　2014 年，宝应县旅游局健全旅游管理机制，推动旅游项目建设，提高旅游管理水平，加大旅游形象宣传推介活动，实现全县旅游业较快发展，成功创建省“三星级乡村旅游点”1 个、省“特色景观旅游名村”1 个。启动建设泰山殿佛教历史文化旅游街区项目工程。射阳湖海棠温泉度假村地热开发项目签订正式投资协议。县旅游局成功举办“‘青’来古城”宝应古城区景点兼职解说员招募活动、“千人古城游”活动等。全年接待旅游人数 191.67 万人次，比上年增长 12.7%；实现旅游业收入 19.43 亿元，比上年增长 14.5%。　（邵成纯）

■古城区景点兼职解说员招募活动　5 月 16 日—7 月 12 日，县旅游局、团县委举办“‘青’来古城”宝应古城区景点兼职解说员招募活动，面向社会公开招募热爱宝应历史、文化和旅游工作，并在宝应工作的青年担任宝应古城区景点兼职解说员。通过综合培训、实景模拟、分组比赛等层层选拔，共有表现突出者 12 人正式受聘为“宝应古城区景点兼职解说员”。　（邵成纯）

■召开“县旅游协会第二届第一次会员大会”　6 月 17 日，“宝应县旅游协会第二届第一次会员大会”在县旅游局召开。全县旅游行业 40 家会员单位负责人参加会议。会议审议通过第一届理事会工作报告，选举产生第二届理事会理事、会长、副会长和秘书长。谢忠桃当选为会长，高贵荣、张爱平、谢爱年、焦建春、陈根建、李永政、马永军、胡峰等 8 人当选副会长。宝应湖国家湿地公园、宝应县荷园开发有限公司、扬州宝应华美达大酒店、宝应县天元大酒店、宝应县皇冠大酒店、宝应环球旅行社有限公司、宝应西湖旅行社、宝应大众旅行社、宝应县宁国寺、鲁垛乱针绣产业园、江苏水神实业有限公司、宝应宇通旅行社、宝应纵棹园、宝应县青年旅行社、扬州瘦之莲食品有限公司、宝应县顺元工艺礼品制造有限公司、宝应县博物馆等 17 家单位当选理事单位。　（邵成纯）

旅游资源开发

■宝应湖旅游度假区获批“扬州市旅游度假区”　1 月，宝应湖旅游度假区被扬州市政府批准为“扬州市旅游度假区”。宝应湖旅游度假区规划面积 8.6 平方千米，东至运西中心河，南至团结圩，西至宝应湖，北至南闸河。其核心区域为宝应湖国家湿地公园。市政府要求宝应湖旅游度假区的开发建设，必须符合城市总体规划、土地利用规划和度假区总体规划，节约集约用地，依法办理用地报批手续。要正确处理资源保护与开发利用的关系，加强生态环境的保护和建设，坚持走可持续发展的道路。要注意度假区建设与周边村庄改造的协调，实现利民、惠民、富民的发展目标。要突出生态休闲和乡村田园特色，不断完善度假区详规和重点项目规划，要围绕“水、绿、野、趣”四大主题，加快旅游项目建设，着力打造重点旅游板块，不断提升旅游度假区的综合实力和服务水平，为促进全市旅游业又好又快发展做出贡献。　（邵成纯）

■获批省“旅游业发展专项引导资金”130 万元　6 月，宝应县经申报获批“2014 年度江苏省旅游业发

展专项引导资金”130 万元，其中宝应湖国家湿地公园青少年活动中心项目 80 万元、和悦园乡村旅游步道项目 50 万元。（邵成纯）

■“千人古城游”活动　8 月 8 日，县旅游局、团县委共同举办宝应青年“千人古城游”活动。这次活动以“2014 中国·宝应荷藕节”为契机，结合开展“舌尖上的宝应”宣传活动，着重宣传推介宝应历史、人文、饮食，提升宝应软实力，共有到宝应旅游游客和社会各界人士 1000 多人冒雨游览古城区重要名胜古迹、品尝风味美食等。（邵成纯）

旅 游 营 销

■“春节黄金周”接待游客 11.5 万人次　2014 年“春节黄金周”期间，宝应县共接待游客 11.5 万人次，实现旅游收入 1 亿元。“春节黄金周”旅游热点景区主要有纵棹园、宁国寺、宝应湖国家湿地公园等，规模宾馆客房平均出租率 86%，宝应县天元大酒店、宝应县皇冠大酒店、宝应县金鹰大酒店、扬州宝应华美达大酒店等旅游酒店达 92%。（邵成纯）

■组团参加“扬州两岸素食文化暨绿色生活名品博览会”　4 月 22—26 日，县旅游局率县内生产旅游食品 5 家企业组团参加在扬州鉴真图书馆举办的“2014 中国·扬州两岸素食文化暨绿色生活名品博览会”。宝应县参展的具有地方特色乱针绣品、荷藕食品、农副产品、玻璃水晶工艺品等受到市民和游客青睐，部分展品被抢购一空。（邵成纯）

■“五一”小长假接待游客 6.2 万人次　2014 年，“五一”小长假期间，宝应县出现旅游接待高峰，乡村旅游、生态旅游成为上海市、南京市、扬州市等地到宝应游客首选，全县 3 天接待游客 6.2 万人次，实现旅游业收入 5000 万元。期间，宝应湖国家湿地公园推出“森林沐浴节”项目，开展有氧竞走、湿地知识竞猜、购票享受优惠等活动。射阳湖荷园推出“捕鱼”“推磨”“水车踩水”等农事娱乐活动。（邵成纯）

■开展“中国旅游日”宣传活动　5 月 19 日是第三个“中国旅游日”，县旅游局组织开展以“爱旅游、爱生活”为主题的宣传活动，通过印发文件、开通微博、发送彩信，组织旅游景区、旅游企业推出优惠措施，开展旅游行业优质服务竞赛活动、旅游者文明旅游活动等形式吸引更多人群参与旅游。是日，宝应湖国家湿地公园、射阳湖荷园等重点旅游景区免费向游客开放。（邵成纯）

■举办第二届西瓜节　5 月 30 日，县旅游局、泾河镇政府共同主办的“泾河镇第二届西瓜节”在泾河镇北郊现代农业园举行，活动现场展示“金禾”西瓜种植成果，开展推车、发短信、吃瓜、猜重比赛活动，泾河镇大学生村官现场表演文艺节目，共有特邀嘉宾和周边村民 400 多人参加活动。（林永亮）

旅 游 管 理

■召开全县旅游工作座谈会　3 月 31 日，县旅游局召开全县旅游工作座谈会，全县星级酒店、宾馆，旅行社，旅游景区等 30 家企业负责人参加会议。座谈会上，各涉旅游企业负责人交流上年工作，并对县旅游局工作提出意见和建议，县旅游局负责人希望大家要有一盘棋的大局意识，共同促进宝应旅游业发展。县旅游局与各涉旅游企业签订安全生产责任书等。（邵成纯）

■节前旅游安全专项检查　4 月 30 日，县旅游局组织全县“五一”节前旅游安全专项检查行动。检查组先后深入到宝应湖国家湿地公园、荷园等景区，通过现场查看、听取汇报、查阅资料等方式，详细了解全县旅游安全情况。要求各相关部门、企业、



5 月 30 日，第二届泾河西瓜节开幕　泾河镇/供稿

经营户把安全生产作为头等大事，切实履行安全监管职责，扎实做好“五一”期间和旅游旺季的旅游安全各项工作；要全面彻底查找安全隐患和管理漏洞，及时消除安全隐患，严格落实消防设施、急救设施、治安设施、卫生设施、水上救护等安全设施配备及正常使用；要完善旅游路线标识牌、服务标识牌、安全提示警示牌；要加强衔接，密切配合，形成工作合力，增强突发事件应急能力，坚决杜绝各类事故发生，着力营造安全祥和的节日氛围等。（邵成纯）

■王志海一行到宝应县调研旅游工作 11月6日，扬州市旅游局局长王志海一行到宝应县调研旅游工作，先后调研考察宝应湖生态旅游中心项目、泰山殿佛教历史文化旅游街区项目，以及扬州盛银水晶礼品有限公司、扬州礼瀚工艺礼品有限公司、鲁垛乱针刺绣产业园等旅游相关企业和园区，对宝应县扩大旅游工艺品生产，开发新旅游景区项目，实现宝应旅游资源和旅游特色的有机结合提出建议和意见。副县长顾锡芳等参加调研活动。（邵成纯）

■冲林村获批省“特色景观旅游名村” 12月1日，经江苏省住房和城乡建设厅、省旅游局专家组评定，射阳湖镇冲林村获批省“特色景观旅游名村”称号，这是宝应获得的首个省“特色景观旅游名村”。（邵成纯）

■团庄村获批省“三星级乡村旅游点” 12月11日，经省、市旅游部门专家组评定，柳堡镇团庄村获批省“三星级乡村旅游点”称号。至此，宝应县共创成“省级乡村旅游区（点）”4个，另外3个是宝应湖国家湿地公园（白鹿岛生态旅游区）、射阳湖荷园生态旅游区、安宜镇和悦园。（邵成纯）

资料链接：宝应县柳堡镇团庄村位于宝应县、兴化市、高邮市交界处，是省“三星级康居村”、抗日战争革命老区、电影《柳堡的故事》拍摄地。村庄四面环水，资源丰富，村居自然风景独特，春季油菜花香飘十里，夏季朵朵荷花争奇斗艳；村里有四角亭大戏台、水上九曲桥、大风车、休闲乐园、红色凤山园、农博馆等景点，游客可以参加有机水果采摘和农家乐活动等。（邵成纯）



12月11日，柳堡镇团庄村获批省“三星级乡村旅游点”　　县旅游局/供稿

金融业

Jin Rong Ye

综　述

■概况　2014年，全县金融业实现人民币存款余额342.34亿元，贷款余额229.7亿元，实现增加值11.82亿元，比上年增长18.1%。实施“金融助推”工程，实现新增融资总额32.98亿元，比上年增长16.1%。保险业实现保费收入9.38亿元，比上年减少0.1%。证券市场实现成交金额227亿元，比上年增长67%。全县有融资性担保公司5家，实现担保余额13.04亿元、比上年增长18.55%。宝应县被江苏省金融稳定工作协调小组命名为省“金融生态优秀县”，获江苏省政府金融工作办公室批准为省“金融改革创新试点县”　（李　琳）

■全县金融机构贷款余额229.7亿元　2014年，宝应县政府加大对各金融机构信贷考核力度，修改完善《宝应县银行业金融机构信贷投放考核奖励办法》，严格执行《宝应县财政性存款与银行信贷投放存贷挂钩考核奖励办法》。截至年底，全县金融机构贷款余额229.7亿元、比年初增加31.94亿元，其中新增工业贷款22.60亿元。　（李　琳）

■政府项目融资　2014年，宝应县政府金融工作办公室在认真研究和把握宏观政策基础上，围绕全县重点工作要求，积极组织各家金融机构编报落实政府融资项目。年初，县工行为宝应县古城市政工程有限公司“古城运河沿岸资源综合利用工程项目”报批贷款2.2亿元。7月，县政府与中国农业发展银行扬州市分行签订《政策性金融战略合作协议》，规划市农发行于2014—2016年期间，向宝应县路网建设、有机农业开发、土地收储等基础设施项目，信贷投放总额16亿元。年内，宝应县土地储备中心向县农发行申请土地收储项目贷款1.6亿元，顺利获得江苏省农业发展银行批准。9月，县农行发放政府城镇化项目贷款1亿元；县中行新增“蓝天水利项目”贷款1.5亿元。　（李　琳）

■企业直接融资　2014年，县政府积极引导企业采取上市、发行债券、票据等形式实现直接融资，先后有扬州赛尔达尼龙制造有限公司成功发行市“中小企业集合债券”3000万元；宝应县润翔农村小额贷款有限公司获批省“小微企业私募债券”2000万元；宝应县鸿源农村小额贷款有限公司获批省“小微企业私募债券”2000万元，并通过开鑫贷融资服务江苏有限公司融资1000万元；江苏华轩建设工程有限公司获批发放企业私募债券1500万元。11月13日，江苏尚宝罗泵业有限公司在江苏股权交易中心（成长板）成功挂牌。12月，江苏宝粮控股集团有限公司完成上市股权改革；江苏中恒铝业有限公司与中国招商证券股份有限公司达成协助在“新三板”挂牌上市协议等。　（李　琳）

■建设“金融超市”平台　2014年，宝应县获批省“金融改革创新试点县”，重点打造“金融超市”服务平台。“金融超市”位于县城白田路“鸿盛新城”400号，是全县金融机构聚集中心、中小微企业融资中心、机构和个人理财中心、金融信息服务中心，按照“政府搭台、金融机构和企业参与、市场化运作”运行模式，为中小企业融资提供“一站式、全流程”便捷服务通道。截至年底，“金融超市”全部完成内部装修工作，共引进入驻银行、担保、典当、创投、会计师事务所、农村产权交易中心、民间借贷登记中心、互联网金融公司等相关机构26家，计划于2015年4月开业。　（李　琳）

■引进域外银行　2014年，县政府积极与域外银行机构沟通在该县设立分支机构。江苏射阳农村商业

银行宝应支行根据业务发展需要增设经营网点计划获中国银行业监督管理委员会批准。中国光大银行获中国银行业监督管理委员会批准,在宝应县设立支行。12月,位于宝应县白田北路国泰华苑西门市9~16号的中国光大银行宝应县支行营业部开始进入内部装修阶段,计划于2015年5月正式开业。 (李 琳)

■新开业小贷公司3家 全年先后有柳堡艳阳天小额贷款有限公司、山阳汇晶小额贷款有限公司、安宜科技小额贷款有限公司开业营运,累计全县有小额贷款有限公司10家,截至年底共实现贷款余额10.32亿元、比上年增长35.74%。其中,部分运行质态较好小额贷款有限公司探索开办小微企业融资担保、应付款保函等业务。宝应县鸿源农村小额贷款有限公司开办保函转贴现业务累计金额960万元。宝应县润翔农村小额贷款有限公司发行企业私募债券640万元。 (李 琳)

■扬州县域(宝应)银企合作签约 2月27日,中国人民银行扬州市中心支行、宝应县政府共同举办"2014年扬州县域(宝应)银企合作签约仪式。这次信贷授信签约围绕"金融聚焦转型升级系列工程",银行机构积极对接企业技术改造和转型升级项目,主要服务宝应县电线电缆项目、泵阀管件支柱产业项目、新型城镇化建设项目、农业产业化龙头企业项目和特色鲜明发展前景好的中小微企业项目等。全县共有104家企业与市、县12家金融机构签订总额46.7亿元贷款授信合作协议。截至年底,实际发放贷款43亿元、授信落实率92%。 (李 琳)



3月15日,县人行在花城广场开展"金融IC卡:助您安全行"活动
县人行/供稿

银 行 业

中国人民银行宝应县支行

■概况 2014年末,中国人民银行宝应县支行(国家外汇管理局宝应县支局,以下简称"县人行")内设办公室、监察室、货币信贷与统计股、国库会计股和外汇管理股5个部门,共有在编在职人员28人。全年定期召开金融形势分析会、货币政策通报会、季度金融联席会议等,引导金融机构按照"区别对待、有保有控"信贷政策原则,调整优化信贷结构,配合县政府出台一系列指导、规范地方金融发展的文件,推动省"金融改革创新试点县"建设,支持县政府成立"金融超市",加强实体经济信贷投入,促进地方经济健康稳定发展。截至年末,全县金融机构人民币存款余额342.34亿元、比上年增长15.95%,各项贷款余额229.7亿元、比上年增长16.59%。经济总体平稳,产业结构不断优化,为支持全县经济又好又快发展做出积极努力。 (张 珊)

■拓展信贷规模 2014年,县人行着力推进银企、银农合作,加大薄弱环节信贷支持规模。2月,组织举行"2014年扬州县域(宝应)银企合作签约仪式",县内企业104家与市、县银行机构12家签订总额46.7亿元贷款授信合作协议。4月,组织全县银行机构开展"金融服务小微企业提速年"活动,对接服务小微企业500家,新拓展无贷款企业250家、计贷款金额8亿元;对接服务青年创业200人次,发放青年创业贷款470万元。6月,组织县内银行机构在夏集镇、安宜工业园区等地举办银企对接活动10场次,达成贷款意向协议20亿元。9月,组织引导全县涉农金融机构推出面向家庭农场、农业合作社等新型农业经营主体信贷产品"新农贷",至年末发放贷款2亿元等。 (张 珊)

■金融综合管理 2014 年，县人行加强对金融机构综合管理，维护全县金融业稳定发展。2 月，组织全县金融机构开展创建“平安金融示范单位（网点）”活动，逐级落实责任，量化考核标准，推动金融机构提升平安创建意识和安全防范能力。4 月，组织对 2013 年综合评价 C 类行综合执法检查，发现存在违规行为银行机构 1 家，实施罚款 1.5 万元；组织开展银行账户管理、重大事项报告制度执行情况、国库业务、柜面人民币收付质量及《假币收缴、鉴定管理办法》执行情况等专项检查，增强各银行机构规范管理、合法经营的意识。（张 珊）

■农村金融诚信体系建设 2014 年，县人行扎实推进全县农村金融诚信体系建设，全年先后评选出“金融生态优秀村”182 个、“金融生态优秀镇”5 个、“信贷诚信企业”138 家、“农村青年信用示范户”700 户。县人行、县法院联合开展代号“秋丰”依法收贷专项行动，打击借款人违法、失信行为，对有逃债、躲债、拖债行为的当事人依法进行执行，执行有效案件 90 件，依法收回贷款 3000 万元。（张 珊）

■优化金融服务 2014 年，全县农村建成多功能农村金融综合服务站 225 个，实现行政村全覆盖。组织金融机构相继投入资金 500 万元，改善全县农村 604 个银行卡助农取款服务点设施机具。辖内所有银行网点均配备可查询“冠字号”人民币的 ATM 机（自助取、存款机），城区实现硬币自助机具“全覆盖”。全年为企业提供信用报告查询 368 份、个人信用报告查询 3356 人次。开展“金融知识宣传普及月”活动，大力宣传征信、反假币、国债、防范电信诈骗、金融法律等知识。县人行与县消费者协会共同签署《加强协作、共同维护金融消费者合法权益合作备忘录》，全年受理金融消费者投诉 9 件、办结 8 件。县内银行业机构帮助客户成功防范电信诈骗 10 次，挽回经济损失共 400 万元。（张 珊）

■外汇业务 2014 年，全县实现外贸出口总额 6.75 亿美元，进口总额 1.9 亿美元；各类外汇收入 6.17 亿美元，外汇支出 1.67 亿美元；银行办理结汇 4.26 亿美元，售汇 5513 万美元；年末银行外汇存款余额 3985 万美元。县人行努力为全县外贸企业提供便利贸易投资服务，推进货物贸易外汇管理改革，严查外汇资金异动。全年为外贸企业 300 多家办理收付汇业务，有 159 家企业被列为重点监测企业，对其中 14 家开展现场核查。鼓励和支持金融机构丰富跨境人民币结算产品，全年办理人民币跨境收入 112 笔、金额 7.2 亿元、比上年增长 53.5%；办理人民币跨境支出 17 笔、金额 2.95 亿元、比上年下降 4.6%。为帮助企业减少汇兑损失和财务费用，协助 2 家企业跨境融资实现使用人民币偿还本金及利息，1 家企业注册资金减资使用人民币对外支付。严厉打击外汇资金异常违规流动行为，对 2 家企业外汇资金违规流动行为实施行政处罚，共罚款 103 万元。全年办理新设外资企业外汇登记账户 8 户、增加投资 2 户、减少投资 1 户，境外直接投资 4 户，投资总额 700 万美元；办理外商投资企业验资询证业务 32 笔 2800 万美元。（张 珊）

■账户管理 全年开立各类银行存款账户 3767 户，撤销 2680 户；发放企业贷款卡 236 张，年审企业账户 969 家，通过简易程序对违反账户管理条例企业 20 家实行行政处罚。（张 珊）

■国库业务 全年加强国库会计基础核算管理，共办理税款入库业务 38.2 万笔、金额 55.15 亿元、比上年增加 5.63 亿元，退库业务 1700 笔、金额 5.44 亿元、比上年减少 6045 万元，预算支出 3.56 万笔、金额 61.12 亿元、比上年减少 10.72 亿元。（张 珊）

■内控建设 2014 年，县人行严格执行考核奖惩制度，强化内部管理，及时修订、完善各项内控制度，多次组织对风险环节进行专项排查评估和风险分类。建立督查月报制度，加强效能监察和问责处



6 月 12 日，县人行在夏集镇工业园区开展小微企业金融顾问服务行活动 县人行/供稿

理,对员工日常工作和行为规范进行全方位管理和考核。依法开展执法检查,规范行政执法、行政处罚、规范性文件等法律文书,确保行政执法活动合法合规,实现中国人民银行江苏省分行对行政执法案卷复查整改合格率100%。 (张 珊)

■获批省"金融改革创新试点县" 5月6日,江苏省政府金融工作办公室下发批复,同意宝应县为省"金融改革创新试点县",支持宝应县探索和实践县域金融"先行先试"举措,支持探索农村产权交易、新型农村互助金融、互联网金融、民间借贷登记、完善中小企业应急互助机制、设立"金融超市"等试点。宝应县获批省"金融改革创新试点县"标志着省政府对宝应金融改革创新工作的肯定,为宝应金融业发展提供更加宽广的平台。 (张 珊)

■召开"农村信用体系试验区建设推进会" 8月19日,县政府在县行政会议中心召开"农村信用体系试验区建设暨金融支持新型农业经营主体推进会"。会上,县委农工办通报全县新型农业经营主体发展情况;宝应农商银行推介"新农贷"产品,并现场与家庭农场3家、农村专业合作社3个、农业产业化龙头企业2家、农村青年信用示范户3户举行贷款签约仪式,授信金额共950万元。中国人民银行扬州市中心支行副行长叶小玲,县委常委、常务副县长张伟,副县长杨步云,县有关部门负责人等100余人参加会议。县人行行长孙坚主持会议。 (张 珊)

2014年宝应县外汇指定银行外汇业务统计简表

表20 单位:万美元、户

银行名称	贸易项下		资本项下		其他非贸易		外汇存款		结售汇		资本金入账额	本年度新开户数	
	收汇	付汇	收汇	付汇	收汇	付汇	对公	储蓄	结汇	售汇		结算户	资本金户
工商银行	13919	4355	—	233	32	396	944	67	8717	1236	—	15	1
农业银行	6760	4143	2638	—	496	390	1555	6	7924	1844	2638	8	4
中国银行	25755	5088	—	—	826	245.3	723	489	13485	2072	—	12	—
建设银行	7189	330	47	866	110	545	179	22	8682	294	47	10	3
江苏银行	3867	62.08	64.99	—	2.86	4.34	—	—	3780	66.56	64.99	8	1
小 计	57490	13979	2750	1099	1467	1581	3401	584	42588	5513	2750	53	9
合 计	78364.61						3985		48100.63		2750	62	

说明:表中银行名称系简称,各行全称分别为中国工商银行股份有限公司宝应支行、中国农业银行股份有限公司宝应支行、中国银行股份有限公司宝应支行、中国建设银行股份有限公司宝应支行、江苏银行股份有限公司宝应支行。

(张 珊)

中国农业发展银行宝应县支行

■概况 截至年末,中国农业发展银行宝应县支行(以下简称"县农发行")各类贷款余额19.65亿元,比上年末增加3.46亿元。全年新投放中长期贷款3.32亿元,中长期贷款余额8.72亿元,比上年末增加1.18亿元。实现各类存款余额5.48亿元、比上年增长5%,完成中间业务收入180.28万元、国际业务结算量661.79万美元,实现利润总额4349万元。信贷资产连续八年实现无不良贷款、无欠息、无逾期"三无"目标,继续保持"信贷资产优质行"称号,被中国农业发展银行江苏省分行表彰为"争先创优年度考核精品行",被中国农业发展银行总行授予"文明单位"称号。 (李大吉)

■发放粮食收购贷款10.91亿元 2014年,县农发行优先启动托市收购资金,发挥政策性托市收购"稳定粮食市场、保护农民利益"作用,全年累计投放粮食收购贷款10.91亿元、比上年增加4.17亿元。其中,发放托市粮收购贷款7.24亿元,收购粮食27.9万吨;发放企业自主粮食收购贷款3.67亿元,收购粮食13.8万吨。 (李大吉)

■支持农村基础设施建设项目 2014年,县农发行为江苏宝应经济开发区"金湾小区"农民集中居住项目提供中长期信贷资金2.6亿元。12月,中国农业发展银行江苏省分行批准发放宝应县土地收购储备中心安宜镇郭庄村、船闸村土地整理项目贷款1.6亿元、江苏宝氾达实业发展有限公司运西洼地水利治理工程项目贷款2.6亿元。 (李大吉)

■县政府与市农发行签订战略合作协议 7月1



7月1日,县政府与扬州市农业发展银行签订战略合作协议　　县农发行/供稿

日,中国农业发展银行扬州市分行与宝应县政府签订《政策性金融战略合作协议》,支持全县农村土地整理、水利设施、交通路网、农民居住集中区建设等新农村建设项目,协议3年间市、县农发行向宝应县投放政策性信贷资金16亿元。　　(李大吉)

中国工商银行股份有限公司宝应支行

■概况　截至年末,中国工商银行股份有限公司宝应支行(以下简称"县工行")人民币各项存款余额49亿元、比上年增加8.6亿元。其中,储蓄存款余额22.5亿元、比上年增加3.23亿元,对公存款余额24.39亿元、比上年增加4.47亿元,保证金存款余额2.11亿元、比上年增加0.9亿元。全年新增信用总量5.39亿元,实现人民币各项贷款余额33.54亿元、比上年增加4.37亿元。表外资产业务新增融资规模1.02亿元,其中新增签发银票融资9500万元、新增国内信用证融资700万元。不良贷款167万元、比上年减少142万元,不良贷款率0.05%(表内统计)。全年实现扣除资产减值损失前利润1.14亿元,实现中间业务收入3059万元。　　(金中全)

■发放运河沿岸综合改造工程贷款2.2亿元　2014年,县工行加大对城市公共基础设施信贷投入,发放由宝应县古城市政工程有限公司承建的"县城运河沿岸北泰山路至叶挺路区域内综合改造工程"项目贷款金额2.2亿元。　　(金中全)

■重点客户信贷扩容　2014年,县工行着力拓展重点客户信贷规模,成功实现对宝胜科技创新股份有限公司授信扩容,全年对该公司贷款、融资总额7.4亿元、比上年增加2.7亿元;成功申报获批扬州宝隆混凝土有限公司为供应链核心企业,对其下游客户发放供应链融资2000万元;成功帮助扬州凯翔电气制造有限公司申报增量授信额7000万元,实际授信额比上年增加4000万元。　　(金中全)

■小微企业信贷业务　2014年,县工行运用经营物业贷款、票据贷款、卖方融资、供应链融资等多种金融产品主动服务小微企业,全年完成小微企业贴现业务额1.16亿元、比上年增加1.08亿元;新开拓发放小企业经营物业贷款额4000万元;新开拓发放项目供应链融资额4000万元。　　(金中全)

■国际业务　2014年,县工行实现国际结算量6.64亿美元、比上年增长33%,结售汇1亿美元、比上年下降26%。通过专项授信为扬州华瑞金属制品有限公司、扬州蓝宝石食品有限公司、扬州天成食品有限公司等企业办理国际贸易融资业务额8000万美元、单证业务1111万美元。全年新开外汇资本金账户15户,到账资本金总额4500万元。　　(金中全)

中国农业银行股份有限公司宝应县支行

■概况　2014年,中国农业银行股份有限公司宝应县支行(以下简称"县农行")推进经营转型,优化信贷投放,拓展新客户业务,年末实现本外币各项存款余额43.18亿元,比上年末增加4.45亿元。各项贷款余额27.68亿元,比上年末增加3.45亿元。实现中间业务收入2802万元,拨备后利润8084万元。扎实开展"学规章、用规章、守规章"营业网点风险隐患综合治理活动,细排深挖各类案件隐患,全年未发生重大责任事故。　　(汤寿清)

■农业基础设施贷款　2014年,县农行努力扩大政府投资农业基础设施项目贷款,新增宝应县兴水水务投资有限公司"宝应县运东区域外排骨干河道整治工程"项目贷款1.5亿元、扬州市鑫隆资产经营有限公司"大运河生态走廊宝应县南端区域内城镇综合开发工程"项目贷款2.2亿元。　　(汤寿清)

■中小企业贷款　2014年,县农行贯彻落实支持中小企业发展政策,加大中小企业信贷投放力度,全年新增中小企业客户42户,中小企业贷款余额8.43亿元、比上年末增加1.63亿元。　　(汤寿清)

■风险防控　2014年,县农行各项贷款余额27.68亿元,其中正常类贷款27.43亿元、占99.08%,关注类贷款2311万元、占0.83%,不良贷款余额244万元、占0.09%,损失贷款105万元、占0.04%。清收委托资产16笔、金额93.3万元,完成全年任务152.95%。



12月24日，县农行举办“居民健康卡”发放仪式　县农行/供稿

年末全行不良贷款余额比上年减少466万、下降0.06百分点，资产质量进一步优化。（汤寿清）

■代理“新农合”项目　2014年，县农行全面代理新型农村合作医疗“新农合”项目，加快全县农村医疗信息化建设步伐，在小官庄镇、广洋湖镇、鲁垛镇等3个镇成功发放居民健康IC卡6.8万张。同时，县农行投入78万元在县妇幼保健院新上“银医通”项目，方便群众就医用卡。（汤寿清）

资料链接：2014年，中国农业银行股份有限公司江苏省分行代理“新农合”业务发放的居民健康IC智能卡是集“新农合一卡通”、医疗机构就诊卡、“金穗借记卡”各项基本金融功能于一体的智能卡，能够提供“新农合”参保缴费、就医结算、卫生信息查询等一条龙服务。（汤寿清）

中国银行股份有限公司宝应支行

■概况　2014年，中国银行股份有限公司宝应支行（以下简称“县中行”）年末本外币各项存款余额30.42亿元、比上年增加2158万元，其中个人储蓄存款增加6858万元，对公存款减少4700万元；各项贷款余额26.25亿元，比上年增加3.71亿元；新增表外资产业务2.3亿元，其中办理承兑汇票业务1.2亿元，委托贷款业务7500万元，全年实现中间业务收入3297万元。实现国际结算业务3.36亿元，占全县金融单位市场份额46%。（李　慧）

■优化贷款结构　2014年，县中行优化贷款结构，加大金融服务支持实体经济力度，新增宝胜科技创新股份有限公司贷款授信2亿元；新增江苏天宇建设集团有限公司中期流动资金贷款9000万元，并开具全额保证金银票5000万元；新增宝应县碧桂园房产开发有限公司贷款授信3.5亿元、实际完成资金投放1.6亿元，新增江苏华轩建设工程有限公司贷款授信3000万元、江苏苏美达车轮有限公司贷款授信3000万元、宝胜建设有限公司贷款授信2000万元等。支持中小企业发展，承揽辖内首单政府中小企业统贷平台委托贷款总额2.5亿元，新增中小企业金融有效客户20户。（李　慧）

■内控建设　2014年，县中行加强合规经营整章建制，不断完善内控机制，防范金融风险。设立网点副行长（派驻业务经理兼监察员）职务，专职负责网点内部运营合规、案防监察等工作。每月召开全行业务管理例会，每季度召开防案形势分析会，对风险隐患分类梳理，集中“会诊”，制订针对性防范措施。深入开展“创安达标”活动，加强对金库安全、尾箱出入、尾箱交接等高风险环节的管控，组织全行员工参与防火、防抢演练，提高处置突发事件能力。（李　慧）

中国建设银行股份有限公司宝应支行

■概况　2014年，中国建设银行股份有限公司宝应支行（以下简称“县建行”）以转型发展、精细管理为主线，以组织存款为核心，以增加收入为重点，实现各项主营业务指标较大增长。截至年末，本外币一般性存款余额41.58亿元，比上年末增加3.16亿元；本外币各项贷款余额30.88亿元，比上年末增加5200万元；实现国际业务结算量9087万美元，结售汇总额8976万美元、比上年末增加2478万美元，中间业务收入3504万元，利润1.28亿元。（陈秀荣）

■优化信贷投放　2014年，县建行加快信贷结构调整，努力扩大大中型企业信贷投放，新增发放宝胜集团贷款1亿元、江苏兴发新能源材料有限公司固定资产项目贷款1.2亿元。截至年末，累计发放大中型企业信贷资金6.03亿元；大力发展小企业信贷业务，新增发放小企业贷款13家、计5470万元，新发放小企业“善融贷款”3家、计130万元。（陈秀荣）



12 月 26 日，县建行召开旺季工作动员会　　县建行/供稿

■不良资产处置　2014 年，受实体经济增速放缓影响，部分小企业出现信贷不良风险增加现象。县建行成立不良资产处置工作团队，个性化制订“一户一策”具体化解措施，综合运用包括法律诉讼在内的多种手段处置潜在不良资产，成功化解某企业银行承兑汇票保证金账户资金 130.01 万元被冻结风险，有效避免一起承兑汇票不良垫款。（陈秀荣）

■组建信用卡分期团队　2014 年，县建行为适应信用卡分期业务发展要求，加快推动分期业务健康发展，出台《分期团队管理办法》，面向全行公开竞聘，组建 2 人专职分期营销团队并实施严格动态管理。通过开展信用卡分期业务专项营销活动，全行分期业务市场份额明显提升，全年完成信用卡分期业务 3631 万元、比上年增加 562 万元。（陈秀荣）

■网点渠道建设　2014 年，县建行总结推广江苏宝应经济开发区分理处、泰山分理处、华厦分理处、新城支行等网点开展综合性网点、综合柜员制、综合营销队伍“三综合”转型试点工作经验，按照“三综合”要求，优化全县各网点人员岗位设置、业务处理流程，提升网点综合化营销能力；优化网点布局，江苏宝应经济开发区分理处实现新址搬迁，在安宜工业园南园区、县政务服务中心、“邻里中心”小区等处增设离行式自助网点，全行渠道服务力量显著增强。（陈秀荣）

中国邮政储蓄银行宝应县支行

■概况　2014 年，中国邮政储蓄银行宝应县支行（以下简称“县邮储银行”）以精细化管理为导向，有效提高创收能力，各项存款余额 19.39 亿元、比上年增加 3.18 亿元，其中，个人储蓄存款余额 15.49 亿元、比上年增加 2.16 亿元，代理保险金额 5810.6 万元，大额理财产品销售额 5.16 亿元；年末贷款余额 12.94 亿元、比上年增加 2.41 亿元，其中，发放个人贷款 5.96 亿元、企业贷款 1.8 亿元、公司信贷 1.5 亿元。实现经营总收入 7547.54 万元、比上年增长 12.33%，实现拨备后利润 4256 万元、比上年增长 7.44%，贷款不良率 0.42%。县邮储银行获得“2011—2013 年度扬州市平安金融示范单位”“2013 年度扬州市劳动保障诚信示范单位”等荣誉称号。（乔光路　王　尉）

■发放首笔 200 万元“富农贷”　8 月 1 日，经县邮储银行积极努力，由中国邮政储蓄银行江苏省分行批准、省农业委员会“富农贷”担保基金确认的宝应县宝应湖草鱼产销专业合作社 200 万元贷款成功实现放款，这是县邮储银行发放的第一笔农业合作社贷款，也是全省第一笔“富农贷”贷款。（乔光路　王　尉）

■开展“普及金融知识万里行”活动　9 月，县邮储银行积极参与开展“普及金融知识万里行”活动。县邮储银行动员各网点干部职工利用上下班、休假时间开展形式多样、内容丰富的金融知识宣传活动，宣传电信诈骗知识、国债业务知识及假币识别方法等。（乔光路　王　尉）

江苏银行股份有限公司宝应支行

■概况　2014 年，江苏银行股份有限公司宝应支行（以下简称“江苏银行宝应支行”）实现各项存款 11.4 亿元，比上年增加 1.34 亿元。其中，储蓄存款新增 5900 万元，对公存款新增 1.5 亿元。各项贷款余额 14.1 亿元，比上年增加 3.41 亿元。实现利润 2377 万元，完成中间业务收入 1112 万元。着力强化对优质重点规模企业和优质中小企业支持力度，服务全县企业 160 家，服务重点规模企业主要有江苏迅达电磁线有限公司、江苏远扬管业股份有限公司、江苏玉华容器制造有限公司等。（施庆华）

■电子银行业务 2014年，江苏银行宝应支行新增理财类金融资产业务3亿元；开通个人电子银行1021个，企业网银64个；全年代发工资额1.17亿元；实现国际业务结算额2750万美元，比上年增加478万美元，增长21%。（施庆华）

■拓展信贷业务 2014年，江苏银行宝应支行实施“有保有压、有进有退”经营方针，积极拓展信贷业务市场。全年实现各项贷款余额14.1亿元，比上年增加3.41亿元。其中，个人贷款着力扩大个人住房、消费贷款市场；公司贷款着力拓展优质小微企业市场，实现公司贷款额10.9亿元，比上年增加2.98亿元。（施庆华）

江苏宝应农村商业银行股份有限公司

■概况 2014年，江苏宝应农村商业银行股份有限公司（以下简称“宝应农商银行”）内设职能部室14个，下辖营业部1个、支行31个、事业部4个及小额贷款中心1个，全行在职员工460人。全年工作以服务客户为中心，以改革创新为主线，加大资金组织力度，强化贷款优增盘存，各项业务实现较快发展。至年末，各项存款余额98.77亿元，各项贷款余额66.24亿元；实现各项收入6.94亿元，比上年增加1.12亿元、增长19.15%；实现金融增加值3.52亿元，比上年增加3164.69万元、增长9.89%。存贷款总量、市场份额及增量均居全县金融机构首位，被县委、县政府授予“特别贡献奖”“功臣企业”称号。（张 凌 陈宇飞）

■优化组织架构 2014年，宝应农商银行按照市场需求进行管理机制改革，合理配置管理资源，优化内部组织架构，按照为前台提供服务与管理的定位设置中台部门，按照为前、中台部门提供保障的定位设置后台部门，对中、后台部门实施集中化改造、专业化分工、标准化作业，整合人力资源，降低运营成本，增强风险管控能力。全面推进信贷事业部制改革，按服务对象及产品新设立公司金融事业部、小微金融事业部、阳光信贷事业部和家庭金融事业部。通过系列创新措施，完善“信贷工厂”运行模式，为全年业务增量扩面奠定基础。（张 凌 陈宇飞）

■存款业务 全年先后开展“首季开门红”“树立标杆提升服务、大力推进中间业务”“立足‘三农’抓服务、稳中求进增效益”“着力培育基础客户，加大市场营销力度，确保全年目标完成”等专项劳动竞赛活动，加大奖励力度，完善考核措施，增强全员“存款立行”认识，调动组织资金工作积极性。继续实行存款利率“一浮到顶”政策，持续推进支农服务渠道建设，发展电子银行业务，实现存款业务较大增长。至年末，各项存款余额98.77亿元、比上年末增加17.55亿元，增长21.64%。（张 凌 陈宇飞）

■发放银行卡26.34万张 至年末，全行网银客户1.32万户，其中个人网银客户1.13万户，比上年增加3119户，企业网银客户1943户，比上年增加467户；“支付宝”客户5193户，比上年增加3722户；手机银行客户端4186户，比上年增加2806户；“金融便民服务到村”特约商户297户，比上年末增加3户；银联特约商户361户，比上年增加156户；累计发放银行卡26.34万张，比上年增加3.77万张，其中当年新发放金融IC卡1.27万张，占当年新增发卡数的33.78%。（张 凌 陈宇飞）

■各项贷款余额66.24亿元 2014年，宝应农商银行在继续优化“购车宝”“农机宝”贷款业务基础上，根据市场需求创新研发“土地承包经营权质押”“林权抵押”“新农贷”“信用



1月20日，宝应农商银行金融夜市开业 宝应农商银行/供稿

贷”“安居宝”等信贷支农特色产品;开展“金秋访农场”活动,共走访农村经济合作社243家、家庭农场57家。至年末,各项贷款余额66.24亿元,比上年末增加9.68亿元、增长17.11%,占全县信贷市场份额28.8%。其中,涉农贷款余额56.37亿元,占贷款总额85.1%。全行贷款客户总数1.37万户,比上年末增加1410户、增长11.5%。 (张 凌 陈宇飞)

■中间业务 2014年,宝应农商银行继续做好新型农村社会养老保险代发工作,共代发新型农村社会养老保险114.54万人次、比上年增加9.3万人次,代发金额1.1亿元、比上年增加2206.74万元,全年未发生代发业务差错事故。实施金融IC卡推广工程,为全县280多台“村村通”网银设备完成硬件更换及程序升级工作;在全县城乡累计布设离行式自助银行15处,共发生自助存款1.77万笔、存款金额5300万元;打破传统作息时间,开办全县首家“金融夜市”。积极开办代理保险、代理评估、签发银票、票据贴现、履约保函等中间业务。至年末,办理贴现业务余额9.49亿元、比上年末增加1.21亿元,共发生转贴现业务结算量29.2亿元,实现转贴现业务收入5059.33万元;债券投资余额17.7亿元、比上年末增加3.5亿元,实现债券投资收益4805.16万元;发生同业融入资金66笔,金额37.13亿元,实现金融机构往来业务净收入6587.64万元。 (张 凌 陈宇飞)

■内控管理 2014年,宝应农商银行加强会计工作规范化管理,切实防范操作风险,开展委派会计集中培训12次并督促及时做好网点二次培训;组织内勤人员业务测试10次;开展“会计标杆网点”预验收和年度会计管理评价及验收活动,全辖19家网点通过验收;开展制度执行情况飞行检查8次、反洗钱工作专项检查1次;扎实做好“日日审”工作,制发日审通知书35份;开展全面审计项目11个、专项审计项目4个;定期开展电脑业务数据、财务数据排查工作,切实防范员工账户违规行为;加强监察、审计部门联动,对部分新增不良贷款相关责任人进行责任认定审计等。

(张 凌 陈宇飞)



2月22日,宝应农商银行在城区举办金融知识宣传活动
宝应农商银行/供稿

保 险 业

中国人民财产保险股份有限公司宝应支公司

■概况 2014年,中国人民财产保险股份有限公司宝应支公司(以下简称“人保财险宝应支公司”)实现保费收入1.55亿元,比上年增长19.87%。全险种占市场总份额64.24%,比上年增长3.94%。实现利润总额2265.76万元,比上年减少1497.19万元。全年共处理各类赔付案件1.09万件,赔付成本7771.51万元,比上年增加2789.61万元。(卢 娟)

■实现“机动车维修企业返修责任险”零突破 5月22日,人保财险宝应支公司与扬州瑞祥汽车销售服务有限公司成功签约,开出扬州市第一单“机动车维修企业返修责任险”,保费收入3万元。 (卢 娟)

■举办安全生产责任保险知识竞赛 6月16日,人保财险宝应支公司与县安监局联合举办“人保财险杯”安全生产责任保险知识竞赛,全县有各镇(区)安监站、县供电公司、县交运局等16支代表队参加竞赛,参赛选手共80人,竞赛内容主要包括安全生产责任保险的承保知识、承保条款和实际操作的注意事项等。 (卢 娟)

■省农机保险政策调研组到宝

应县召开座谈会 6月30日，江苏省农业机械管理局、省政府金融工作办公室联合组成的农机保险政策调研组到宝应县，就修改制订农机保险相关政策召开座谈会，扬州市农业机械管理局、中国人民财产保险股份有限公司扬州分公司、人保财险宝应支公司、人保财险高邮支公司、县农机局、高邮市农机局等单位领导参加调研座谈活动。省调研组着重就农机保险的商业险保障、农机综合险的承保方式、农机保险的承保对象、保险责任划分、保险金额、费率标准、理赔手续等问题听取基层单位同志的意见和建议。（卢 娟）



12月25日，夏集镇中心初中举行"中国人寿春蕾班"助学金发放仪式
宝应人寿/供稿

■"三农"保险产品推广 8月下旬，人保财险宝应支公司、县财政局、县委农工办、县农行、县邮储银行等5家单位，联合成立"宝应县推广金融产品支持新型农业经营主体发展工作领导小组"，更好发挥财政资金引导作用，加大面向农业、农村、农民"三农"保险产品推广力度。全年人保财险宝应支公司实现"三农"保险农户14.8万户，完成保费收入4317.68万元。（卢 娟）

中国人寿保险股份有限公司宝应支公司

■概况 2014年，中国人寿保险股份有限公司宝应支公司（以下简称"中国人寿宝应支公司"）实现总保费3.69亿元，与上年基本持平。其中，实现首年期交保费5564.01万元、比上年增长34.92%；实现10年期及以上首年期交保费3416.97万元、比上年增长30.93%；实现短期险保费2354.92万元、比上年增长12.68%；实现首年标准保费2871.38万元、比上年增长31.46%。个险销售渠道首年期交保费、5~9年期首年期交保费、10年期及以上期交保费、长期险首年标准交保费等4项业务增长率均列中国人寿保险股份有限公司扬州市分公司考核第一名。全面完成2013年度大病保险案件2355件结报工作，补偿金额1200万元，人均补偿5095元，赔付率128%，最多单人赔付金额19.9万元。中国人寿宝应支公司与县民政部门合作，实现全县60周岁以上老年人意外伤害保险覆盖率33%；与县计生部门合作，办理"女性安康保险"2.25万人等。（夏 华）

■老人火灾死亡获理赔 2014年，宝应县启动"安康关爱行动"，县政府出资为全县80周岁以上老年人共2万人办理老年人意外伤害保险。3月中旬，宝应县泾河镇刘家潭村老人张某因家中发生火灾死亡，中国人寿宝应支公司接到报案后，客服人员立即办理赔付手续，及时将理赔款5000元送到死者家中。（夏 华）

■"国寿防癌疾病保险"上市 8月1日，"国寿防癌疾病保险"在宝应县上市销售。该保险业务受到市民欢迎，中国人寿宝应支公司当天实现投保560人，完成首年期交保费200万元。（夏 华）

■"中国人寿春蕾班"在夏集镇中心初中挂牌 12月25日，"中国人寿春蕾班"在夏集镇中心初级中学挂牌，中国人寿宝应支公司为"中国人寿春蕾班"贫困女童儿21人每人发放助学金800元，计1.68万元。这是中国人寿宝应支公司连续第七年捐资开办"中国人寿春蕾班"。（夏 华）

中国大地财产保险股份有限公司宝应支公司

■概况 2014年，中国大地财产保险股份有限公司宝应支公司经营险种包括汽车保险、意外保险、财

产保险、船舶保险、货运保险等，省外展业区域至上海市、深圳市、广东省、四川省等。全年实现保费收入1210万元、比上年增长7.75%，其中完成汽车保险业务800万元、意外保险业务350万元、其他保险业务60万元。年度发生理赔案件395件，支付理赔款607万元，未发生有效投诉案件。9月，该公司向宝应中等专业学校残疾学生捐款5000元，累计多年捐款捐物价值10万元，连续第五年获评“扬州市劳动保障诚信示范单位”。（高国友）

中国太平洋人寿保险股份有限公司宝应支公司

■概况 2014年，中国太平洋人寿保险股份有限公司宝应支公司（以下简称“太平洋人寿宝应支公司”）秉承“以客户需求为导向”的发展理念，通过覆盖全县的营销网络和多元化服务平台，为客户提供全方位风险保障解决方案、投资理财和资产管理服务，超额完成年度业务指标和各项管理目标，全年实现保费收入5243万元、比上年增长27.85%。受理各类理赔案件368件，支付理赔款159万元。（侯晓梅）

■团队建设 2014年，太平洋人寿宝应支公司积极扩大业务团队，新设立业务部1个，在公司内部形成5个业务部良性竞争态势，新增业务员196人，累计有干部员工261人。9月，中国太平洋人寿保险股份有限公司江苏分公司授予宝应支公司“成长机构”称号，进入全省“二十强机构”。（侯晓梅）

■业务拓展 2014年，太平洋人寿宝应支公司重视培养业务员交叉销售能力，在做好个人业务的同时，积极开拓法人团体意外险业务，全年新拓展个人保险期缴保费900万元、团体保险意外险保费199万元、银行邮政业务43万元。中国太平洋人寿保险股份有限公司江苏分公司授予宝应支公司2014年度综合业务开拓“十强县优胜单位”。（侯晓梅）

■打造续期专员团队 2014年，太平洋人寿宝应支公司为确保完成续期业务，着力打造续期专员团队。截至年底，育成续期专员团队2个室、专员21人。公司严格管理专员团队，加强专员业务知识培训，提升续期保费的收取拓展能力，全年完成续期业务4101万元。（侯晓梅）

证券·投资担保

证 券 业

■概况 截至年底，华泰证券股份有限公司扬州宝应叶挺东路证券营业部（简称“华泰证券宝应营业部”）共有开户股民1.8万人，比上年增加954户。全年重视开拓大客户和融资融券业务市场，实现交易量总额227亿元、比上年增长67%，其中融资融券业务53.36亿元、比上年增加41.69亿元、增长350%。（张 珊）

投 资 担 保

■概况 2014年，全县共有融资性担保公司5家，总注册资金3.2亿元，实收资本3.2亿元。其中，宝应县民生担保有限责任公司，成立于1999年5月，注册资本7000万元；江苏宜信达投资担保有限责任公司，成立于2007年11月，注册资本5000万元；江苏富源达担保有限公司，成立于2009年10月，注册资本5000万元；扬州恒信投资担保有限公司，成立于2009年12月，注册资本5000万元；扬州宝粮担保有限公司，成立于2009年12月，注册资本1亿元。全年共为901家企业提供融资性担保业务、比上年增加320家，在保余额13.04亿元、比上年增加2.69亿元。（李锦云）

财政·税务

Cai Zheng · Shui Wu

财　政

■概况　2014 年，全县实现公共财政预算收入 27.28 亿元、比上年增长 15%，实现财政总收入 47.66 亿元、比上年增长 2.3%。全县实现公共财政预算支出 46.25 亿元、比上年增长 10.2%，实现财政总支出 56.04 亿元、比上年增长 4.4%。争取上级各类专项补助资金 10.24 亿元、比上年增加 1.24 亿元。（罗　兵）

■培植税源经济　2014 年，宝应县财政局积极运用财政杠杆推动企业发展，推进宝胜集团与中航工业集团实施战略重组；取消、降低行政事业性收费项目 10 项，有效减轻中小企业负担；把握国家产业扶持导向，完善项目库管理，加强项目认证和申报，帮助 25 家企业获得扶持资金共 9000 万元；建立科技型中小企业和农民合作社贷款风险补偿“资金池”，通过协调宝应县民生担保有限责任公司和江苏省宜信达投资担保有限责任公司提供贷款担保、江苏宝应农村商业银行股份有限公司独立审贷，为科技型中小企业和农民合作社发放贷款 1.04 亿元。强化收入征收，依托财税库信息共享平台，开展部门联动、城乡联动，建立工业、服务业各产业分析制度，提高第三产业对地方财政的贡献率，推动税收按序时入库，全年完成税收收入 22.37 亿元，税收占公共财政预算收入 82.1%。（罗　兵）

■保障民生支出　2014 年，全县财政民生支出 30.8 亿元、比上年增长 16.7%。用于提高养老金和各类救助标准，发放基础养老金 1.67 亿元，惠及城乡居民 15.8 万人；上调企业退休人员养老金，受益人数 3.25 万人；提高城乡低保、优抚对象、五保供养和医疗残疾救助标准。加大医疗卫生投入，全年医疗卫生事业支出 3.94 亿元，扩大新型农村合作医疗住院即看即报补偿范围，参保农民受益人数 330 万人次；推行公立医院药品零差率销售，拨付乡村卫生室、乡村医生定额补助金共 2537 万元。发放农民种粮和农资综合补贴资金 1.1 亿元，受益农户 17.5



5 月 29 日，宝应县召开县级预算单位公务卡改革动员会议
县财政局/供稿

万户;投入资金4000万元,实施农桥建设和河道疏浚;投资1900万元,完成“一事一议”财政奖补项目91个;争取国家扶持资金1800万元,落实配套资金2.6亿元,超额完成省下达的保障性住房建设任务,新开工和基本建成保障性住房2313套。(罗　兵)



县国税局领导到困难家庭开展慰问活动　　县国税局/供稿

■法治财政建设　2014年,县财政局深化预算管理改革,采用“零基预算”方法编制项目支出和因公出国(境)经费、公务车购置及运行费、公务招待费“三公”经费预算,严格预算审批程序,扩大预算公开范围,对9家重点单位实行预算公开。厉行勤俭节约,出台差旅费、会议费、车辆配备使用管理办法,全县“三公”经费保持零增长;完善政府统一采购制度,全年政府采购预算金额1.3亿元,节约财政资金2500万元。县政府办公室出台《加强财务管理严肃财经纪律工作意见》,开展全县行政事业单位财经纪律执行情况自查自纠和督查,重点检查10个部门和3个镇,纠正和查处部分单位“三公”经费支出偏高、乱发津贴补助等违规违纪行为。(罗　兵)

■规范财政管理　2014年,县政府出台《宝应县政府性债务管理暂行办法》,开展政府债务清理甄别工作,明晰政府和企业责任,严格举债程序,分类化解政府债务;出台《宝应县镇(区)财政管理体制方案》,并制订实施细则,明确县镇收入范围、支出责任和各项激励约束机制,推动区域均衡发展,促进基本公共服务均等化。推进国库集中支付,县级机关预算单位实行公务卡结算方式,全年公务卡公务支出1400万元。强化政府投资项目评审制度,严格“事前备案、合同管理、三方复查、直接支付、决算审核”操作规范,对政府投资融资市政建设工程等进行项目跟踪和投资评审,全年报审金额8700万元,核减金额2100万元;加强财政投资项目绩效评价,重点对小农水重点县和区域供水项目进行跟踪评估,提高财政资金使用效益。(罗　兵)

国家税务

■概况　2014年,宝应县国家税务局(以下简称“县国税局”)严格税源预测监控,推进税收管理改革,将原税源管理分局转型为风险应对分局;实施税收分析、纳税评估、税源管理“三位一体”税收征管新机制,努力提高税收组织掌控能力。全县国税系统完成国税总收入14.47亿元、比上年增长0.7%,完成政府口径收入13.66亿元,比上年增长1.9%,完成公共预算收入4.26亿元、比上年增长8.2%,公共预算收入总量在全省县(市、区)排名第28位。县国税局《宝应推进税收管理改革的成效与思考》典型经验论文在《中国税务》杂志发表。县国税局获得2014年度全县“机关部门工作综合考核一等奖”“三服务满意部门”等荣誉称号,县国税局办税服务厅被表彰为市、县“十佳青年文明号”“文明示范窗口”。(李永春)

■所得税征管　2014年,县国税局强化企业所得税征管工作,全年入库县级分成企业所得税2.65亿元、比上年增长19.2%。利用情报管理平台、行业内控测试和第三方信息追缴非居民企业所得税620万元。(李永春)

■落实税收优惠政策　2014年,县国税局落实各类税收优惠4.17亿元。其中,办理生产企业出口退税2.25亿元;落实福利企业、资源综合利用企业、软件企业等税收优惠1.68亿元;做好营业税改增值税扩围工作,完成“营改增”收入6274万元,兑现“营改增”减税2458万元;落实小微企业税收优惠793户次767万元、受惠面96%。(李永春)

■税收风险应对　2014年,县国税局积极探索重点行业、重点企业、重要事项的集约化管理,强化数据情报管理平台技术攻关和深化运用,累计取得税收风险应对成效1730万元,其中直接入库税

款1491万元。（李永春）

■改进税收服务 2013年，县国税局落实国家税务总局《县级纳税服务规范》，开展“便民办税春风行动”，利用QQ群、短信平台和特服电话等多种形式及时进行政策发布、解读和接受纳税人咨询；调整窗口职能，提高设立登记、变更登记、发票发售等业务事项办理效率；简并涉税报表，规范涉税文书报表格式，推行免填单和预填单服务；推行办税服务运行质态评价通报制度，完善纳税服务投诉渠道，确保纳税人各类投诉、申诉及时受理；拓展网上办税功能，加强国、地税协作，扩大同城通办和自助办税服务，全年通过自助办税终端、自助办税区认证增值税专用发票2.92万份，受理抄税业务6988户次。（李永春）

2014年宝应县国家税务局税务登记户数年度报告表

表21　　单位：户

项目户数类别		上年末户数	本年增减数		年末户数	增值税纳税人		本年度分行业“营改增”户数		本年度“营改增”增值税纳税人	
			增加	减少		户数	其中一般纳税人	交通运输业	部分现代服务业	户数	其中一般纳税人
合　计		8799	941	38	9702	9567	3375	156	330	496	209
内资企业	国有企业	36	4	1	39	31	19	1	10	11	6
	集体企业	97	1	—	98	90	52	15	8	24	16
	股份合作企业	1	—	—	1	1	1	—	—	—	—
	联营企业	1	—	—	1	1	—	—	—	—	—
	集体联营企业	1	—	—	1	1	—	—	—	—	—
	有限责任公司	1349	208	10	1547	1503	1153	45	130	182	81
	国有独资企业	2	—	—	2	2	2	1	1	2	2
	其他有限责任公司	1347	208	10	1545	1501	1151	44	129	180	79
	股份有限公司	27	3	—	30	24	20	1	3	4	2
	私营企业	2207	367	7	2567	2537	1842	70	143	215	100
	私营独资企业	792	65	4	853	843	599	2	13	15	5
	私营合伙企业	27	3	—	30	30	14	—	8	8	—
	私营有限责任公司	1316	298	3	1611	1593	1181	56	107	165	82
	私营股份有限公司	72	1	—	73	71	48	12	15	27	13
	其他企业	24	6	—	30	28	15	—	1	1	—
	小计	3742	589	18	4313	4215	3102	132	295	437	205
港澳台投资企业	合资经营企业（港或澳、台资）	33	—	—	33	29	23	—	—	—	—
	港、澳、台商独资经营企业	38	2	—	40	37	22	—	2	2	2
	港、澳、台商投资股份有限公司	1	—	—	1	1	1	—	—	—	—
	小计	72	2	—	74	67	46	—	2	2	2
外商投资企业	中外合资经营企业	31	—	1	30	30	24	—	—	—	—
	中外合作经营企业	1	—	—	1	1	—	—	—	—	—
	外资企业	20	1	—	21	19	14	—	1	1	1
	小计	52	1	1	52	50	38	—	1	1	1
外国企业		8	—	—	8	—	—	—	—	—	—
个体经营		4925	349	19	5255	5235	189	24	32	56	1

注：表格报告日期为2014年12月31日。（李永春）

2014年宝应县国税局基层分局和稽查局名录

表22

单位名称	地　址	联系电话
宝应县国税局第一税务分局	宝应大道8号	89098266
宝应县国税局第二税务分局	氾水镇东园路11号	88423368
宝应县国税局第三税务分局	夏集镇郭夏路	88721016
宝应县国税局第四税务分局	射阳湖镇项侯路29号	88520906
宝应县国税局第五税务分局	曹甸镇镇西路2号	88622595
宝应县国税局第六税务分局	宝应大道8号	89098291
宝应县国税局稽查局	宝应大道8号	89098197

（李永春）

地方税务

■概况　2014年，扬州市宝应地方税务局（以下简称“宝应地税局”）坚持依法组织收入，推出数据质量、征管质量、风险质量、执法质量、收入质量“五质共保”管理机制，全年共组织各项收入28.85亿元、比上年增长13.6%，其中公共财政预算收入18.02亿元、增长17%，占全县公共财政预算收入68.18%，高于全市平均占比2.74个百分点。宝应地税局税源征管状况监控、数据质量综合排名全市第一名；反避税工作成绩突出，成为扬州市唯一一家通过国家税务总局反避税案件立案、结案审核的单位，追缴税收入库90.7万元。宝应地税局建立“纳税人需求响应站”获评“江苏省优质服务品牌”，并在《中国税务报》上报道，被表彰为“江苏省文化科技卫生‘三下乡’先进集体”“扬州市法治思维运用试点单位”“扬州市‘六五’普法中期先进单位”“扬州市制度化预防试点单位”。宝应地税局纳税服务局获评扬州市地税系统年度专项工作“特别贡献奖”“依法行政示范单位”；宝应地税局第三税务分局获扬州市地税系统“规范执法示范岗”。（吕嘉坤）

■税收征管改革　2014年，宝应地税局规范基础管理工作，制订《履职工作规范》，定岗、定人、定职、定责，解决好“做什么、谁来做、怎么做”的问题，该做法得到省、市地税局向面上推介。利用综合治税部门涉税信息，加强风险推送和复审，风险应对有效率96.7%、贡献率6%。通过QC（质量控制）信息网络平台强化问题采集，加强系统运用，被江苏省地方税务局采用建议1022条，报送量、采用量列全市各县（市、区）地税局第一名。（吕嘉坤）



12月3日，宝应地税局通过江苏省“五星级”档案室验收
宝应地税局/供稿

■依法行政　2014年，宝应地税局净化企业发展环境，清理涉企行政权力，形成行政权力清单和单项登记表向社会公开，接受全面监督。推行入户检查监督审查和行政处罚审核报备制度，严格执行企业“安静生产日”“首违不罚”和“容期整改”等制度，受到企业普遍欢迎。开展专项督察和重点督察，纠正各类不规

范行为63户次。（吕嘉坤）

■“真情服务大走访”活动 2014年，宝应地税局开展“真情服务大走访”活动，主动落实“高新技术企业”、小微企业、残疾人企业加计扣除等各类税收优惠政策，全年减免各项税收9990万元。（吕嘉坤）

■创成省“五星级”档案室 2014年，宝应地税局注重档案管理工作，成立专门档案中心，配备专职档案员4人、兼职档案员15人，修订完善《档案管理人员岗位责任制度》《档案立卷归档制度》等7项制度，印发《档案工作标准化管理手册》，将档案被动接收方式变为主动收集，确保归档档案的质量和完整性，创成扬州市地税系统首家“江苏省‘五星级’档案室”。（吕嘉坤）

2014年扬州市宝应地方税务局基层分局和稽查局名录

表23

单位名称	地　址	联系电话
宝应地方税务局第一税务分局（纳税服务局）	苏中北路8号	88212366
宝应地方税务局第二税务分局	苏中北路8号	88270402
宝应地方税务局第三税务分局	泰山西路2号	88275502
宝应地方税务局第四税务分局	泰山西路2号	88200395
宝应地方税务局第五税务分局	氾水镇	88422228
宝应地方税务局第六税务分局	曹甸镇	88622170
宝应地方税务局第七税务分局	苏中北路8号	88250717
宝应地方税务局第八税务分局	苏中北路8号	88253923
宝应地方税务局稽查局	苏中北路8号	88242120

（吕嘉坤）



新城区夜景　　薛水利/摄

经济公共管理

Jing Ji Gong Gong Guan Li

经济计划管理

■概况　2014 年,宝应县发展和改革委员会(以下简称“县发改委”)加强计划管理,强化预警研判,提供对策建议;主攻重大项目招引和建设,推进重点产业发展,优化服务农业产业化经营;扎实做好各项改革工作,积极推进小城镇改革试点工作。全年全县实现地区生产总值418.3 亿元、比上年增长 11.2%。按产业划分,第一产业增加值 61.6 亿元、比上年增长 3.7%;第二产业增加值 189.8 亿元、比上年增长 11.4%;第三产业增加值 166.9 亿元、比上年增加 13.9%。全社会固定资产投资完成271.21 亿元、比上年增长 19.5%,其中第一产业完成投资 2.27 亿元、第二产业完成投资 177.1 亿元、第三产业完成投资 91.84 亿元。服务业保持平衡较快发展,全县实现社会消费品零售总额 122.94 亿元,比上年增长 12.2%。县发改委被扬州市发展和改革委员会表彰为“发展改革工作综合考评先进单位”,获“全县机关部门工作综合考核二等奖”。　(苗　虹)

■投资项目审批　2014 年,县发改委将优化审批服务作为开展党的群众路线教育实践活动的重要抓手,通过推行现场办结、精简前置、降低门槛、容缺预审,进一步改进服务质量、规范审批流程、缩短审批时限、提高工作效率。全年共办结各类服务事项 435 件,其中承诺件 266 件、即办件 169 件,办结率、满意率 100%。县政务服务中心项目审批窗口被评为 1—3 季度“优胜服务窗口”、年度“红旗窗口”。(徐　刚)

■重大项目建设　2014 年,宝应县被列入江苏省重大项目投资计划考核项目 2 个,分别是:高宝兴现代农业综合开发工程,主要建设内容为扶持经济薄弱村,改造干、支渠及田间末级渠,建设圩口涵闸和新建养殖基地及农产品加工区等,当年完成投资 2.5 亿元,截至年底,按计划建成各相关主体项目;扬州中航机电装备项目,年产航空液压装备系统 15 万套,当年计划投资 2 亿元,宝应县成立项目领导小组进行项目前期调研对接工作,编制项目申请报告,申请省土地点供计划等。

被列入扬州市考核的重大项目 6 个,分别是:常州天合新能源科技发展有限公司总投资 30 亿元,建设规模 300 兆瓦太阳能光伏发电项目,年底前完成向江苏省能源管理局材料申报工作;扬州艳阳天新能源有限公司总投资 10 亿元渔光互补太阳能发电项目,该项目位于柳堡镇,建设规模 108 兆瓦,年底前进入太阳能电池组件安装阶段;宝应时代国际商业综合体项目,总投资 6 亿元,建筑面积 10 万平方米,建设内容主要有品牌专卖店、大型超市、电影院等,截至年底,工程竣工投入运行;江苏振森新材料科技有限公司利用麦稻等农作物秸秆生产无胶无甲醛中高密度板制造项目,总投资 2.2 亿元,截至年底,完成厂房、热源中心及其附属设施项目建设;宝胜集团高端装备用特种电缆生产线项目,总投资 45.9 亿元,规划面积 100 公顷,建筑面积 45 万平方米,当年完成投资 8 亿元,建成第一期两幢厂房,并实现防火电缆、拉丝、特种电缆等生产线部分投产,30 万吨连铸连轧铜杆项目完成主体设备安装工作,铝合金电缆及电缆系统组件等项目进入设备调试阶段;森萨塔科技(宝应)有限公司汽车传感器项目,总投资 9.93 亿元,2014 年完成投资 4.98 亿元,实现部分投产。　(李茂华)

■争取专项资金　2014 年,县发改委把握国家投资

方向和投资重点，结合县域经济社会发展实际，围绕基础设施、社会事业、节能减排以及民生工程等内容，协调全县各有关部门向上争取资金工作，全县共争取上级非普惠性无偿资金 12 亿元。（苗　虹）

■新兴产业　2014 年，全县战略性新兴产业主要涉及新能源、新材料、智能电网和海洋工程装备生产等。全县新兴产业实现开票销售额 146 亿元、比上年增长 15.1%，占全县工业开票销售总额 28.3%。（陈　凯）

国土资源管理

■概况　2014 年，宝应县国土资源局（以下简称“县国土局”）围绕“保护资源、节约集约、维护权益、改革创新”工作要求，扎实推进土地管理工作，以节约集约用地为路径保障科学发展，实现节地水平和产出效益“双提升”。截至年底，全县土地总面积 14.62 万公顷，其中耕地面积 7.54 万公顷、城镇村及工矿用地面积 1.57 万公顷。宝应县创建“土地执法模范县”通过市验收，获得“扬州市国土资源目标管理二等奖”“耕地占补平衡特别贡献一等奖”。县国土资源系统创成“扬州市文明行业”。县国土局成功创建“江苏省文明单位”，获县委、县政府“三服务满意部门”“全县机关部门工作综合考核二等奖”表彰。（叶　椿）

2014 年宝应县地类变化情况一览表

表 24　　单位：公顷

地类项目	耕地	园地	林地	草地	城镇村及工矿用地	交通运输用地	水域及水利设施用地	其他土地
年初面积	74816.97	156.25	1590.58	2.02	15695.87	5343.11	47204.66	1345.92
年内减少	124.85	0.51	3.22	—	171.31	5.79	412.40	150.35
年内增加	703.08	—	—	—	120.85	13.17	7.97	23.36
变化值	578.23	-0.51	-3.22	—	-50.46	7.38	-404.43	-126.99
年末面积	75395.20	155.74	1587.36	2.02	15645.41	5350.49	46800.23	1218.93

（叶　椿）

■砖瓦用黏土资源开发　2014 年，全县可开发利用矿产资源主要有砖瓦用黏土和地热水。全年砖瓦用黏土矿采矿权挂牌出让 10 宗，出让黏土资源 25 万吨，收取采矿权出让价款 14.35 万元、矿产资源补偿费 7.1 万元、矿山环境恢复治理保证金 10 万元。全县有砖瓦生产企业 9 家，其中集体企业 1 家、私营企业 8 家，从业人数 923 人；年生产标准砖 7000 万块、多孔砖 7000 万块，销售收入 5600 万元，利润 560 万元。（叶　椿）



5 月 9 日，全县国土资源执法监察工作推进会在县国土局召开
王泽秋/摄

■地热水资源开发　宝应县在地质构造上位于下扬子地块建湖隆起和金湖盆地，地热资源条件优越。根据中国科学院和江苏省地质调查研究院调查，全县地下蕴藏静态地热水资源储量约 300 亿立方米。截至年底，全县设置地热资源勘查许可（探矿权）3 个，分别是：射阳湖宝热 1 号井（2005 年 7 月完井）；生态园宝热 2 号井，年内设计方案通过江苏省国土资源厅批准，完成勘查报告、选址报

告、钻井设计、钻井工程招标工作等；宝应经济开发区七里村金源名郡井，该项目由宝应县金源置业房地产有限公司投资勘查，于1月3日开始钻井，11月3日完井，成井深度3028米，井口水温93℃，日出水量1506吨。世界地热专家、中国工程院院士汪集旸称该井是东南沿海地区深度最深、温度最高、品质最好的优质中温地热井，可实行梯级开发利用，实行发电、供暖、烘干洗浴、养殖、种植等多形式、多领域开发利用。（叶 椿）

■耕地保护 2014年，全县实施各类土地开发整理项目总规模3668公顷，净增耕地645.39公顷，通过申报实施各类土地开发整理项目向上争取无偿资金2.85亿元。在各类土地开发整理项目中，新建泵站37座、桥梁59座、节水渠道70.18千米、硬质化农村道路83.28千米、植树4.82万株。（叶 椿）

■土地征收利用 2014年，全县实际获省批准土地征收项目4个批次、调整盘活用地项目1个，计126个项目、面积140.01公顷，其中农用地98.17公顷、建设用地40.4公顷、未利用地1.44公顷，有效保障71个工业项目落地建设。全县核定被征地农民参加社会保障人数1520人，参保资金6629.9万元，累计核定参加被征地农民社会保障人数1.35万人。全县供应土地647.42公顷、比上年增长81.5%。其中，出让94.55公顷、划拨552.87公顷；商业服务业用地11.34公顷、住宅用地39.18公顷、工业用地46.81公顷、公共设施用地550.09公顷。全县把盘活存量低效利用土地纳入政府考核指标，全年盘活处置存量低效用地65宗、面积108.2公顷。其中，二级市场交易转让17宗、面积48公顷，一级市场收回重新挂牌出让15宗、面积39.44公顷，新建厂房31宗、面积19.69公顷，督促开工1宗、面积0.3公顷，技改投入1宗、面积0.77公顷。通过盘活存量低效利用土地，工业新增厂房建筑面积25.63万平方米，追加投资额23.35亿元。（叶 椿）

■国土资源市场建设 2014年，全县出让土地55宗，出让面积94.55公顷，成交价款13.19亿元。其中，工业用地挂牌出让面积46.81公顷，成交价款0.75亿元；经营性用地出让面积47.74公顷，成交价款12.44亿元，平均每公顷成交价款2605.4万元、比上年减少149.6万元。规范土地市场运作，经营性用地公开出让率100%，坚持出让方案编制、起始价、底价集体研究，集中会办制度，严格执行“净地上市、摇号主持、现场直播、全程跟踪”要求，土地出让金管理实行“收支两条线”，当年合同出让金到账率100%。优先保障经济适用房、廉租房用地，全年供应保障性安居工程用地3宗、面积2.78公顷，建设经济适用房150套、廉租房60套、公租房20套，建筑面积2.48万平方米。（叶 椿）

2014年宝应县各镇（区）土地市场情况一览表

表25 单位：公顷、万元

镇（区）	出让面积	工业仓储用地		经营性用地	
		面积	成交价款	面积	成交价款
县 直	23.30	—	—	23.30	79879.55
安 宜	3.78	3.78	719.2	—	—
氾 水	2.32	—	—	2.32	3660.00
夏 集	0.14	—	—	0.14	140.00
柳 堡	4.57	3.91	619.4	0.66	550.00
鲁 垛	1.13	1.13	178.0	—	—
广洋湖	3.65	3.31	522.6	0.34	230.00
小官庄	1.00	—	—	1.00	750.00
望直港	3.86	1.06	167.62	2.80	5900.00
射阳湖	8.17	8.17	1316.8	—	—
西安丰	—	—	—	—	—
曹 甸	2.19	1.77	279.1	0.42	400.00
泾 河	2.54	0.62	98.0	1.92	2880.00
黄 塍	2.86	2.17	343.1	0.69	1670.00

续表

镇(区)	出让面积	工业仓储用地		经营性用地	
		面积	成交价款	面积	成交价款
山　阳	5.48	5.48	866.6	—	—
开发区	29.56	15.41	2436.5	14.15	28321.49
合　计	94.55	46.81	7546.92	47.74	124381.04

（叶　椿）

■土地资产经营　2014年，宝应县土地收购储备中心新增土地储备面积30.91公顷，超额完成扬州市政府下达储备土地目标；运用当年储备土地，实现政府平台抵押融资17亿元；储备土地挂牌出让19宗、面积66.14公顷，实现出让金28.75亿元。（叶　椿）

■国土资源执法监察　2014年，全县健全土地执法监管长效机制，县政府与有关部门签订土地执法监管共同责任机制目标责任状，县纪检、监察、法院、检察院等部门积极落实土地执法共同责任，土地执法环境得到有效改善，连续第五年实现国土资源部卫星摄片执法检查“零约谈、零问责”目标。全年查处违法用地16宗，发现并遏制在萌芽状态违法用地6宗、面积7公顷，收缴罚没款158.96万元，处理土地违法责任人16人。（叶　椿）

■基础业务建设　2014年，县国土局充分发挥土地利用总体规划在土地使用中的调控作用，严把预审关口，做好建设用地报批和农民宅基地规划审核工作。全年发放国有土地使用权证书1.45万本，集体土地使用权证书834本，集体土地所有权证书345本。做好历史遗留违规建设、销售房屋土地未登记等问题处理工作，妥善解决群众合理诉求，维护社会稳定。强化土地测绘市场管理，全年共测绘地块1058宗、面积1551.67公顷。开展地质环境保护，建立《宝应县国土资源局地质灾害防治预案》以及巡查、报告、应急、值班等各项制度，加大地质灾害危险点、隐患点的巡查整改工作力度，保障人民群众生命和财产安全，全年共对5个用地单位进行地质灾害危险性评估报告备案。（叶　椿）



6月25日，宝应县国土局开展第24个“全国土地日”广场宣传活动　王泽秋/摄

工商行政管理

■概况　2014年，全县新登记民营企业2260家，比上年增长19%，新增个体工商户5280户，比上年增长47%，新增有限公司注册资本金51.6亿元，注册资本超过1000万元的企业152户，全县180家个体工商户实现“个转企”转型升级。扬州市宝应工商行政管理局（以下简称“宝应工商局”）以开展党的群众路线教育实践活动为抓手，以推行工商登记制度便利化改革为重心，深化改革，开拓创新，积极作为，在服务发展、市场监管、消费维权等方面取得明显成效。宝应工商局先后获得“全国消协组织消费纠纷处理先进集体”“江苏省工商系统廉政文化示范点”“江苏省廉政文化示范点”等荣誉称号，在全县优化涉企执法环境测评中获得好评。8月，“泾河西瓜”申报“国家地理标志证明商标”顺利通过国家商标局审批并公示。（毕雪锋）

■工商登记改革 2014 年，宝应工商局根据商事制度改革的要求，进一步简政放权，组织实施企业住所登记放宽政策、开展“前置改后置”相关审批、牵头实施“一照三证”并联审批，为市场主体登记设立提供更多便利。在全民创业方面，不断加大对企业和个体工商户的引导、扶持力度，进一步完善“绿色通道”、预约服务、上门服务等便民服务机制。联合金融、科技部门，建立小微企业发展支撑平台。编制《外资登记范文集》，实现外资企业登记自助化。通过一系列惠民举措，有力促进各类市场主体健康快速发展。（毕雪锋）



8 月 18 日，宝应工商局组织农药市场专项检查活动 毕雪锋 / 摄

■“合同助企”实现融资 8.5 亿元 2014 年，宝应工商局深入开展“合同助企”服务活动，全年通过搭建银企对接平台办理动产、合同抵押登记，指导 68 家企业成功融资 8.5 亿元，比上年增长 144%；推进企业诚信建设，江苏亚宝绝缘材料股份有限公司成功申报国家级“重合同守信用”企业，完成省、市级“重合同守信用”企业复评 303 家。（毕雪锋）

2014 年宝应县“江苏省重合同守信用”企业名录

表 26

注册号	企 业 名 称	级别	获评日期
320000000014841	宝胜科技创新股份有限公司	省级	1995 年
321023000013463	江苏五琼浆酒业有限公司	省级	1997 年
321023000000396	江苏菲达宝开电气有限公司	省级	1999 年
321023000011919	江苏迎浪科技集团有限公司	省级	2003 年
320000000045619	江苏银宝实业股份有限公司	省级	2008 年
320000000054441	江苏兴洋管业股份有限公司	省级	2008 年
321023000003330	江苏尚宝罗泵业有限公司	省级	2013 年
321023000014785	江苏永一泵业有限公司	省级	2013 年
321023000003590	扬州市双宝电力设备有限公司	省级	2013 年
321023000039199	扬州赛尔达尼龙制造有限公司	省级	2013 年
320000000020861	江苏宝胜电气股份有限公司	省级	2013 年

（毕雪锋）

■市场主体年报 2014 年，宝应工商局根据市场主体“年检”改“年报”的要求，通过编制年报手册，加大宣传力度，强化年报操作培训，进一步提高全县企业个体年报知晓度和满意度。全年完成企业、个体工商户年报申报 2.11 万户，申报率位居全市第二名。（毕雪锋）

■执法“亮剑行动” 2014 年，宝应工商局围绕群众关注的热点、焦点，深入开展打击侵犯知识产权和制售假冒伪劣商品专项行动，开展房地产、汽车消费市场专项整治活动。全年共立案查处涉房违法案件 20 件，汽车市场违法案件 15 件。维护市场交易公平公正，结合县域工作特点，集中执法力量加



3月15日，宝应工商局开展《商标法》广场宣传活动　毕雪锋／摄

大对建筑行业、房地产业、医疗器械等行业专项检查，对5家电缆生产销售公司涉嫌商业贿赂案件开展立案调查。（毕雪锋）

■**广告管理**　2014年，宝应工商局开展“讲文明、树新风”公益广告宣传活动。全年完成户外广告登记165件，指导查办广告案件42件，罚没金额37.35万元；组织广告经营单位选送10件广告作品参加全省优秀广告作品评选活动。（毕雪锋）

■**申请注册商标687件**　2014年，宝应工商局通过实施“品牌强县”发展规划，完善商标注册、运用、保护、管理政策体系。通过发挥地方优势资源，积极打造具有宝应特色的地方品牌，为产品增添附加值，全年新申请注册商标687件，占全年目标146%，其中新创“晨化”国家“驰名商标”1件，江苏省“著名商标”7件。至年底，宝应县国际商标注册持有量位居全市第一名。（毕雪锋）

2014年宝应县“驰名商标”一览表

表27

商标名称	注册企业	核定使用范围	注册机关	注册时间
宝胜	宝胜科技创新股份有限公司	电缆、电线、铝绞线等	国家工商行政管理总局	2004年5月
宝应湖	江苏水仙实业有限公司	活动物、贝壳类动物（活）、龙虾（活）等	国家工商行政管理总局	2011年5月
兴洋及图	江苏兴洋管业股份有限公司	弯头	国家工商行政管理总局	2012年4月
晨化及图	扬州晨化股份有限公司	阻燃剂、表面活性化学剂	国家工商行政管理总局	2014年5月

（毕雪锋）

2014年宝应县“著名商标”一览表

表28

商标名称	注册企业	核定使用范围	注册机关	注册时间
远扬	扬州市管件厂有限公司	弯头	江苏省工商行政管理局	2011年12月
春神及图形	扬州华电电气有限公司	电子陶瓷、滑触线、桥架	江苏省工商行政管理局	2011年12月
名佳	扬州市名佳面粉有限公司	面粉	江苏省工商行政管理局	2011年12月
金瓶	江苏华东净化设备有限公司	水处理设备	江苏省工商行政管理局	2011年12月
天禾	扬州天禾食品有限公司	熟蔬菜、速冻方便菜肴等	江苏省工商行政管理局	2011年12月
迎浪	江苏迎浪实业有限公司	水泵	江苏省工商行政管理局	2011年12月
晨光及图形	扬州晨光特种设备有限公司	蒸汽锅炉	江苏省工商行政管理局	2012年12月
Saierda	扬州赛尔达尼龙制造有限公司	滑轮（机器部件）	江苏省工商行政管理局	2012年12月
荷仙及图形	江苏荷仙食品集团有限公司	熟蔬菜、速冻方便菜肴等	江苏省工商行政管理局	2012年12月
尼尔 Nier	扬州尼尔工程塑料有限公司	电梯滑轮	江苏省工商行政管理局	2012年12月

续表

商标名称	注册企业	核定使用范围	注册机关	注册时间
9 波达	扬州市双宝电力设备有限公司	电子陶瓷、滑触线、桥架	江苏省工商行政管理局	2012 年 12 月
晨化	扬州晨化科技集团有限公司	化工	江苏省工商行政管理局	2012 年 12 月
安宜	宝应电器厂	起动器	江苏省工商行政管理局	2013 年 12 月
苏宝	江苏亚宝绝缘材料股份有限公司	绝缘材料	江苏省工商行政管理局	2012 年 12 月
尚宝罗	江苏尚宝罗泵业有限公司	阀、空气压缩器等	江苏省工商行政管理局	2012 年 12 月
新奇特	扬州新奇特电缆材料有限公司	电线电缆材料	江苏省工商行政管理局	2012 年 12 月
电力牌及图形	宝应县安全工具厂有限公司	安全带、安全网	江苏省工商行政管理局	2012 年 12 月
联奥及拼音	扬州巨业耐磨复合材料有限责任公司	钢管	江苏省工商行政管理局	2013 年 12 月
WPDJ	江苏王牌直流电机制造有限公司	交流发电机、发电机、电流发电机	江苏省工商行政管理局	2013 年 12 月
扬工及拼音及图形	江苏扬工动力机械有限公司	汽车发动机冷却用散热器	江苏省工商行政管理局	2013 年 12 月
申宝及图形	江苏康宝医疗器械有限公司	输液器	江苏省工商行政管理局	2013 年 12 月
安宜及图形	江苏宝源高新电工有限公司	电缆绝缘体;电线绝缘体;绝缘用金属箔	江苏省工商行政管理局	2013 年 12 月
安宜及图形	江苏玉华容器制造有限公司	钢瓶	江苏省工商行政管理局	2013 年 12 月
宝瓷及图形	宝应县电子陶瓷厂有限公司	电子陶瓷	江苏省工商行政管理局	2013 年 12 月
五琼及图形	江苏五琼浆酒业有限公司	酒	江苏省工商行政管理局	2013 年 12 月
宝池及图形	江苏迅达电磁线有限公司	磁线等	江苏省工商行政管理局	2013 年 12 月
银宝及图形	江苏银宝实业股份有限公司	纱;精纺棉	江苏省工商行政管理局	2013 年 12 月
KANGLONG	扬州康龙玻璃工艺制品有限公司	瓷、赤陶或玻璃艺术品	江苏省工商行政管理局	2013 年 12 月
江鹤及图形及拼音	江苏江鹤滑线电气有限公司	电子陶瓷、滑触线、桥架	江苏省工商行政管理局	2013 年 12 月
九力	宝应县九力绳缆有限公司	绳缆	江苏省工商行政管理局	2013 年 12 月
图形(指定颜色)	江苏奥新科技有限公司	传感器;量坡仪;测量水平仪等	江苏省工商行政管理局	2014 年 12 月
典尚	江苏典尚家具有限公司	家具	江苏省工商行政管理局	2014 年 12 月
玉河及拼音	江苏玉河教玩具有限公司	积木;玩具;智能玩具	江苏省工商行政管理局	2014 年 12 月
米奇妙及拼音	江苏米奇妙教玩具集团有限公司	玩具、活动玩具、智能玩具	江苏省工商行政管理局	2014 年 12 月
BHOP	宝应县宝鸿汽配厂	汽车配件	江苏省工商行政管理局	2014 年 12 月
四季馨及图形	江苏四季馨家纺有限公司	床上用品	江苏省工商行政管理局	2014 年 12 月
宝腾	扬州腾飞电缆电器材料有限公司	橡胶或塑料制填充材料,膨胀接合填料	江苏省工商行政管理局	2014 年 12 月

(毕雪锋)

2014 年宝应县“知名商标”一览表

表 29

商标名称	注册企业	核定使用范围	注册机关	注册时间
尼尔	扬州尼尔工程塑料有限公司	半加工塑料物质、绝缘材料、硬化纤维	扬州市工商行政管理局	2011 年 12 月
晶龙	扬州盛德工艺品有限公司	定影液（摄影）、工业用粘合剂	扬州市工商行政管理局	2011 年 12 月
尚宝罗	江苏尚宝罗泵业有限公司	阀、空气压缩器等	扬州市工商行政管理局	2011 年 12 月
博士特	扬州展鹏肥业有限公司	氮肥、农业肥料、混合肥	扬州市工商行政管理局	2011 年 12 月
欣泰	扬州欣泰电热元件制造有限公司	电热元件	扬州市工商行政管理局	2011 年 12 月
四季馨	江苏四季馨家纺有限公司	布、无纺布	扬州市工商行政管理局	2011 年 12 月
星洋	江苏星洋直流电机制造有限公司	交流电动机、直流电动机、电流发电机	扬州市工商行政管理局	2011 年 12 月
联奥	扬州巨业耐磨复合材料有限责任公司	钢管	扬州市工商行政管理局	2011 年 12 月
银宝	江苏银宝专用车有限公司	卡车,货车	扬州市工商行政管理局	2011 年 12 月
宝南	江苏宝南木业制造有限公司	纤维板	扬州市工商行政管理局	2011 年 12 月
亚宝	江苏亚宝绝缘材料股份有限公司	绝缘材料	扬州市工商行政管理局	2011 年 12 月
冠每	宝应县冠每玻璃工艺品有限公司	瓷;赤陶或玻璃艺术品	扬州市工商行政管理局	2011 年 12 月
鼎创	宝应县光华陶瓷有限公司	瓷器、陶器	扬州市工商行政管理局	2011 年 12 月
奇娃及图	扬州奇乐玩具有限公司	玩具	扬州市工商行政管理局	2011 年 12 月
宝胜	宝胜科技创新股份有限公司	电缆、电线	扬州市工商行政管理局	2011 年 12 月
五琼	江苏五琼浆酒业有限公司	酒	扬州市工商行政管理局	2011 年 12 月
迎浪	江苏迎浪实业有限公司	水泵	扬州市工商行政管理局	2011 年 12 月
晨化	扬州晨化科技集团有限公司	化工	扬州市工商行政管理局	2011 年 12 月
安宜	宝应电器厂	起动器	扬州市工商行政管理局	2011 年 12 月
宝开	江苏菲达宝开电气有限公司	高压开关柜等	扬州市工商行政管理局	2011 年 12 月
金禾	宝应县金禾商贸有限公司	鲜水果	扬州市工商行政管理局	2011 年 12 月
凯福	扬州市凯翔电器绝缘配套厂	汽车配件	扬州市工商行政管理局	2011 年 12 月
申宝	江苏康宝医疗器械有限公司	输液器	扬州市工商行政管理局	2011 年 12 月
清水口	江苏昌明车身制造有限公司	车辆引擎罩;车门;车窗等	扬州市工商行政管理局	2011 年 12 月
新奇特	扬州新奇特电缆材料有限公司	电线电缆材料	扬州市工商行政管理局	2011 年 12 月
名佳	扬州市名佳面粉有限公司	面粉	扬州市工商行政管理局	2011 年 12 月
盈科及拼音	江苏科达车业有限公司	汽车配件	扬州市工商行政管理局	2011 年 12 月
宜波	扬州贝斯特电器有限公司	电缆桥架	扬州市工商行政管理局	2012 年 12 月
洁涛	扬州华能环境科技有限公司	水净化装置、水净化设备和机器	扬州市工商行政管理局	2012 年 12 月
宝腾及图形	扬州腾飞电缆电器材料有限公司	电缆绝缘体、电线绝缘体	扬州市工商行政管理局	2012 年 12 月
欣莲欣及图形	江苏欣莲欣食品有限公司	藕粉、藕粉羹	扬州市工商行政管理局	2012 年 12 月
金华展及图形	扬州华展管件有限公司	金属管件	扬州市工商行政管理局	2012 年 12 月
养鹅人	江苏大成羽绒制品有限公司	鸭绒被、被罩、床上用品	扬州市工商行政管理局	2012 年 12 月

续表 1

商标名称	注册企业	核定使用范围	注册机关	注册时间
二妹子及图形	扬州花扇蔬菜食品有限公司	脱水蔬菜	扬州市工商行政管理局	2012 年 12 月
佰尔斯	江苏金阳光游乐设备有限公司	玩具	扬州市工商行政管理局	2012 年 12 月
平江仙柳	宝应县射阳湖镇平江村龙虾养殖专业合作社	龙虾(活的)	扬州市工商行政管理局	2012 年 12 月
天海桥	扬州市天海滑线电气有限公司	母线槽、电动调节设备	扬州市工商行政管理局	2012 年 12 月
华泰及图形	扬州华泰化学有限公司	涂层(油漆)、油胶泥、(腻子)、防水粉(涂料)	扬州市工商行政管理局	2012 年 12 月
SHUIYUE 及图	宝应县鑫宝绿园果业有限公司	水果	扬州市工商行政管理局	2012 年 12 月
新绝及图形	扬州新亚绝缘材料有限公司	绝缘材料	扬州市工商行政管理局	2012 年 12 月
恒宇及图形	扬州市恒宇印染机械有限公司	上浆机、染色机、印花机、煮练锅	扬州市工商行政管理局	2012 年 12 月
宝正及图形	扬州市苏中电力设备有限公司	变压器	扬州市工商行政管理局	2012 年 12 月
BHQP	宝应县宝鸿汽配厂	车辆引擎盖、车门、翼子板	扬州市工商行政管理局	2012 年 12 月
宝应荷藕及图形	宝应县荷藕行业协会	藕(新鲜的)	扬州市工商行政管理局	2012 年 12 月
宝池及图形	江苏迅达电磁线有限公司	磁线等	扬州市工商行政管理局	2012 年 12 月
CAOYANG 及图形	江苏东方电缆材料有限公司	电缆绝缘体等	扬州市工商行政管理局	2012 年 12 月
XIANG CHUAN 及图形	江苏省香川绳缆科技有限公司	非金属绳索	扬州市工商行政管理局	2012 年 12 月
宏阳	宝应宏阳纺织有限公司	布料等	扬州市工商行政管理局	2012 年 12 月
典尚	宝应县典尚家居有限公司	推销	扬州市工商行政管理局	2012 年 12 月
绿洲	扬州晨化科技集团有限公司	化工	扬州市工商行政管理局	2012 年 12 月
玉华 YuHua	江苏宝乐实业有限公司	玩具	扬州市工商行政管理局	2012 年 12 月
图形	江苏奥新科技有限公司	测量水平仪、平衡仪器等	扬州市工商行政管理局	2012 年 12 月
安宜及图形	江苏宝源高新电工有限公司	电线绝缘体、绝缘材料、绝缘体等	扬州市工商行政管理局	2014 年 12 月
泾河	宝应县泾河食品厂	云片糕、糕点、酥糖	扬州市工商行政管理局	2014 年 12 月
春神及图形	扬州华电电气有限公司	电子陶瓷、滑触线、桥架	扬州市工商行政管理局	2014 年 12 月
宝瓷 BC	宝应县电子陶瓷厂有限公司	电子陶瓷	扬州市工商行政管理局	2014 年 12 月
尚宝罗	江苏尚宝罗泵业有限公司	泵、阀	扬州市工商行政管理局	2012 年 12 月
YYSB 及图形	江苏永一泵业有限公司	泵、阀	扬州市工商行政管理局	2012 年 12 月
维高特及图形	扬州博斯特科技实业有限公司	测量器械和仪器等	扬州市工商行政管理局	2014 年 12 月
巨神	宝应县九力绳缆有限公司	非金属绳缆	扬州市工商行政管理局	2014 年 12 月
宇蓉及图形	江苏康乐玩具有限公司	玩具	扬州市工商行政管理局	2014 年 12 月
盛宝及图形	江苏盛宝电器有限公司	电加热装置、加热元件、电加热丝	扬州市工商行政管理局	2014 年 12 月
宝澄	扬州宝澄锻造法兰有限公司	法兰	扬州市工商行政管理局	2013 年 12 月
国风及拼音	扬州国风乱针刺绣研究所	手绣	扬州市工商行政管理局	2013 年 12 月

续表 2

商标名称	注册企业	核定使用范围	注册机关	注册时间
盈洋及图	江苏赢洋实业股份有限公司	（意式）面食、通心粉，面条	扬州市工商行政管理局	2013 年 12 月
湖西岛及图形	扬州宝应湖西岛有机农场有限公司	谷（谷类）	扬州市工商行政管理局	2013 年 12 月
中科恒	扬州中恒电气有限公司	电涌保护器、避雷器	扬州市工商行政管理局	2013 年 12 月
新象	扬州德宝电缆有限公司	电缆、电线	扬州市工商行政管理局	2013 年 12 月
千纤	扬州市花仙子食品饮料有限公司	蔬菜汁、水果饮料、无酒精饮料	扬州市工商行政管理局	2013 年 12 月
亚电	江苏亚电新材料有限公司	工程塑料、绝缘材料	扬州市工商行政管理局	2013 年 12 月
润扬	扬州巨神绳缆有限公司	绳缆	扬州市工商行政管理局	2013 年 12 月
柳堡及图形	江苏云海电气有限公司	电子陶瓷、滑触线	扬州市工商行政管理局	2013 年 12 月
金夏	江苏金夏纺织有限公司	纺织线	扬州市工商行政管理局	2013 年 12 月
米奇妙及拼音	江苏米奇妙教玩具集团有限公司	玩具	扬州市工商行政管理局	2013 年 12 月
润友	扬州润友复合材料有限公司	电解铝专用绝缘材料	扬州市工商行政管理局	2013 年 12 月
馨舒莲	扬州宝源食品有限公司	腌制蔬菜、熟蔬菜、干蔬菜	扬州市工商行政管理局	2013 年 12 月
图形	扬州市永进车业有限公司	陆地车辆动力装置、汽车车身、车辆转向信号灯	扬州市工商行政管理局	2013 年 12 月
派尔及图形	扬州宝珠电器有限公司	热调节装置、集成电路块、成套电气校验装置	扬州市工商行政管理局	2013 年 12 月
兴标及图形	扬州兴标电缆材料有限公司	绝缘耐火材料	扬州市工商行政管理局	2013 年 12 月
飞鹰及图	扬州市飞鹰电子科技有限公司	电子陶瓷	扬州市工商行政管理局	2010 年 12 月
远扬	扬州市管件厂有限公司	金属管道弯头；金属管道接头；金属管道配件等	扬州市工商行政管理局	2010 年 12 月
苏中及图形	江苏苏中电缆厂	电缆、电线	扬州市工商行政管理局	2010 年 12 月
烨灿及图形	江苏四季馨家纺有限公司	床上用品	扬州市工商行政管理局	2010 年 12 月
WPDJ	江苏王牌直流电机制造有限公司	交流发电机、发电机、电流发电机	扬州市工商行政管理局	2010 年 12 月
玉河及拼音	江苏玉河教玩具有限公司	玩具	扬州市工商行政管理局	2010 年 12 月
九力	宝应县九力绳缆有限公司	非金属绳缆	扬州市工商行政管理局	2010 年 12 月
图形 HX	扬州恒鑫特种钢管有限公司	钢管	扬州市工商行政管理局	2014 年 12 月
波达及图	扬州市双宝电力设备有限公司	电子陶瓷、滑触线、桥架	扬州市工商行政管理局	2014 年 12 月
T	扬州市天宝滑线电气有限公司	滑线	扬州市工商行政管理局	2010 年 12 月
九洲及图	江苏环宇起重运输机械有限责任公司	运输机（机器）	扬州市工商行政管理局	2014 年 12 月
星洋	江苏星洋直流电机制造有限公司	电器部件	扬州市工商行政管理局	2014 年 12 月
盛德	扬州盛德工艺品有限公司	瓷、赤陶或玻璃艺术品	扬州市工商行政管理局	2014 年 12 月
典尚	宝应典尚家居有限公司	推销	扬州市工商行政管理局	2014 年 12 月
Saierda	扬州赛尔达尼龙制造有限公司	滑轮（机器部件）	扬州市工商行政管理局	2010 年 12 月
KANGLONG	扬州康龙玻璃工艺制品有限公司	瓷、赤陶或玻璃艺术品	扬州市工商行政管理局	2010 年 12 月
玉华	江苏玉华容器制造有限公司	钢瓶	扬州市工商行政管理局	2014 年 12 月

续表 3

商标名称	注册企业	核定使用范围	注册机关	注册时间
江鹤及图	江苏江鹤滑线电气有限公司	电子陶瓷、滑触线、桥架	扬州市工商行政管理局	2010 年 12 月
远见	扬州远见文体玩具有限公司	滑梯、转椅、荡椅	扬州市工商行政管理局	2014 年 12 月
凤鸣	扬州市凤鸣电缆有限公司	电线电缆类	扬州市工商行政管理局	2014 年 12 月
华源	宝应县华源电器有限公司	点煤气用摩擦点火器、气体打火机、打火机	扬州市工商行政管理局	2014 年 12 月
华谊	江苏华谊管件有限公司	金属管、金属管弯头	扬州市工商行政管理局	2014 年 12 月
英格菲	江苏英格菲电器科技有限公司	电器	扬州市工商行政管理局	2014 年 12 月
偶得	扬州天成食品有限公司	腌制蔬菜、熟蔬菜、干蔬菜	扬州市工商行政管理局	2014 年 12 月
新姿莲	扬州玉荷食品有限公司	藕粉	扬州市工商行政管理局	2014 年 12 月
曼舟汽配	宝应县曼舟汽车配件厂	车辆保险杆、车门、汽车车身	扬州市工商行政管理局	2014 年 12 月
悦众	宝应县众华车辆配件厂	车辆悬置减震器、车辆引擎罩、车辆保险杆	扬州市工商行政管理局	2014 年 12 月
宝成	扬州宝成特种玻璃材料有限公司	半制品玻璃管、家用玻璃管棒、抗热管等	扬州市工商行政管理局	2014 年 12 月
ALT	江苏爱尔特实业有限公司	滑轮、弹簧、机器传动装置	扬州市工商行政管理局	2014 年 12 月
云飞	扬州云飞教学设备有限公司	凳子、桌子、家具	扬州市工商行政管理局	2014 年 12 月
环宇龙洋	扬州市龙洋法兰管业制造有限公司	金属法兰盘	扬州市工商行政管理局	2014 年 12 月
一亩地	扬州一亩地农业科技发展有限公司	树干、生树皮、燕麦	扬州市工商行政管理局	2014 年 12 月

（毕雪锋）

物价监督管理

■概况 2014 年，宝应县物价局强化价格监测工作，全县有价格监测站点 40 个，承担对 15 大类 144 个品种重要商品和服务价格定点定期监测职能，全年上报价格监测报表 780 份、上报品种价格 9090 次、上报率 100%。加强对蔬菜平价店价格监督，全县累计建成蔬菜平价商店 11 家。在城镇 15 个社区设立“价格信息公示栏”，全年发布 5 大类 115 个品种价格信息 24 期。编印《价格便民 50 问》500 册，免费向群众发放。查处各类价格违法案件 8 件，实行经济制裁总额 119.78 万元。（刘永亮）

■蔬菜平价店管理 年初，县物价局成立蔬菜平价商店管理考核领导小组，强化日常督查和管理，组织走访社区居民，了解广大市民对蔬菜平价商店建设的意见和建议，建立蔬菜平价店 QQ 群，发布平价商店价格信息 30 期。截至年底，全县共有蔬菜平价商店 11 家，全年共获得省价格调节基金专项补贴 50 万元，销售平价蔬菜 1500 吨，销售额 790 万元，为市民节约开支近 120 万元。（刘永亮）

■清理涉企收费项目 2014 年，县物价局组织开展“减负助企”专项行动，全面清理涉及企业的行政事业性收费、经营服务性收费、政府基金收费等各种收费项目，累计公布 59 个政府部门、140 大项收费项目及收费标准，并免费向企业发放《涉企收费目录》，向 300 家重点和规模企业发放缴费登记卡。（刘永亮）

■收费项目年审 2014 年，县物价局、县财政局联合组织对全县行政事业性单位 2013 年度收费项目及收费金额年审工作，共审验“收费许可证”559 本，审核收费项目 116 项，年审总金额 5.65 亿元。（刘永亮）

■创建“涉农收费示范村” 2014 年，县物价局推进“百村收费规范”工程，出台《关于深入开展 2014 年度“涉农收费示范村”活动的意见》，经过组织申报、



县物价局人员深入蔬菜平价商店开展价格督查

县物价局/供稿

媒体公示、检查考核等程序，共评选出“涉农收费示范村”25 个，并予以授牌。同时，县物价局编印《2014 年涉农收费目录》，制作成“涉农收费目录公示牌”270 个，免费送到各镇、村。（刘永亮）

■实施价格诚信工程 2014 年，县物价局组织实施建设“百家价费诚信单位”工程，出台《推进价格信用体系建设的实施意见》，实现创建省“价格诚信单位”、县“明码标价示范店”、县“明码实价示范店”三项活动有机结合，全年申报参与价格信用创建活动商店 91 家，获评县“明码实价示范店”6 家、县“明码标价示范单位”10 家。（刘永亮）

■开展“服务百企”活动 2014 年，县物价局开展“服务百企”活动，出台《关于进一步加强全县涉企收费监测点工作的意见》，为项目建设和企业发展提供服务与帮助，全年组织走访涉企收费监测点 56 个 160 多人次，为 13 家企业解决水、电、气等价费矛盾 23 件次。（刘永亮）

■价费专项检查 2014 年，县物价局先后组织开展涉农、涉企、涉车、金融、医疗卫生等多次专项价费检查活动。全年发现查处价格违法案件 8 件，实行经济制裁总额 119.78 万元，其中没收违法所得 97 万元、罚款 15 万元、退还用户 7.78 万元。（刘永亮）

■价格成本监审 2014 年，县物价局完成价格成本监审项目 3 项，核减成本计 91.1 万元、核减率 14.59%。（刘永亮）

■农产品成本调查 2014 年，县物价局在全县设立农产品成本调查点 9 个、农产品成本调查户 30 户、农产品成本调查项目 8 项，高质量完成农民种植意向、农户存粮情况等专项调查任务，并进行专题分析，引导农民发展农业生产。全年累计上报农产品成本调查报告 8 篇，其中《荷藕成本收益调查报告》一文在《扬州价格》（2014 年第 5 期）刊登。（刘永亮）

■价格鉴证 2014 年，县物价局建立涉税房产集中评估系统，全面开展存量住宅用房、商业用房、工业用房价格评估鉴证服务工作。全年共出具各类涉税房产价格鉴证报告 321 件，鉴证总金额 7142 万元。举办拍卖会、竞价会、招租会计 12 场、成交金额 500 万元。（刘永亮）

2014 年 2 月宝应县城区主要蔬菜、副食品、水产家禽品种市场价格行情表

表 30　　单位：元/500 克

品　种	市场价		品　种	市场价	
蔬菜类	当日行情	上月同期	水产家禽类	当日行情	上月同期
青　菜	2.00	2.00	后腿猪肉	13.50	14.00
土　豆	2.50	2.80	精瘦肉	14.50	15.00
青　椒	7.00	5.50	五花肉	11.50	12.00
西红柿	5.00	4.50	鲢　鱼	4.00	4.00
冬　瓜	2.50	1.50	鲫　鱼	8.00	8.00
韭　菜	3.00	3.00	河虾（中等）	45.00	45.00

续表

品　种	市场价		品　种	市场价	
黄　瓜	5.00	3.00	活草鸡	18.00	18.00
茄　子	5.00	4.50	洋鲜鸡蛋	4.30	4.30
丝　瓜	6.00	5.50	副食品类	当日行情	上月同期
四季豆	6.50	6.50	粳　米	2.00	2.00
豇　豆	6.50	6.50	籼　米	2.00	2.00
花　菜	3.50	3.00	散装色拉油	5.30	5.30

说明:采价时间为2014年2月10日上午8:00。　　(刘永亮)

2014年宝应县城区水、电、气价格行情表

表31

品　名		单　位	2014年6月	2014年12月
自来水	民用水	元/吨	2.60	2.60
	工商业用水		3.15	3.15
	特种用水		3.65	3.65
居民生活用电	不满1千伏	元/千瓦时	0.5283	0.5283
	高峰(8:00—21:00)		0.5583	0.5583
	低谷(0:00—8:00,21:00—24:00)		0.3583	0.3583
一般工商业及其他用电	不满1千伏	元/千瓦时	0.882	0.882
民用液化气	14.5公斤	元/瓶	125.00	120.00

(刘永亮)

质量技术监督

■概况　2014年,扬州市宝应质量技术监督局(以下简称"宝应质监局")围绕争创食品产业名牌、创建"国家级出口食品农产品质量安全示范区"、推进行业技术标准制订等三大发展战略,突出食品质量安全和特种设备安全"两个安全"监管,切实抓好年度目标任务的贯彻落实。宝应质监局被江苏省人力资源和社会保障厅、江苏省质量技术监督局、江苏省公务员局联合表彰为"2009—2013年江苏省质监系统先进集体";被扬州市质量技术监督局表彰为"扬州市质监系统先进集体";连续第11年获县"最佳服务部门"称号;获"全县机关部门工作综合考核二等奖"。县质量技术监督稽查大队被县政府表彰为2014年度"三服务满意执法大队"。　　(夏　蓉)

■国家有机食品检验中心完成食品检验2300批次　2014年,国家有机食品检验中心(江苏)通过国家实验室认可复评审,拥有745个产品、1418个参数检验能力,检验产品范围覆盖28大类食品。4月1日起,国家有机食品检验中心(江苏)正式进入承担产品质量国家监督抽查、产品质量省级监督抽查和风险监控任务的检验机构名录,全年先后获得国家级食品监督抽查及监测任务801批次;省级食品监督抽查和风险监控任务360余批次;其他发证检验、执法检验和委托检验任务1139批次,累计完成检验任务2300批次、比上年增长80%。　　(夏　蓉)

■服务有机食品产业　2014年,宝应质监局牵头编制《宝应县食品产业园建设规划》。6月份,《宝应县食品产业园建设规划》通过县城乡建设规划委员会审议,该园区位于安宜工业园北园区与泾河镇接合部,西至运河路、南至金源路、东至安宜北路、北至迎浪集团,占地总面积3平方千米,入园企业以白酒饮料、有机粮油、莲藕蔬菜、生物医药、肉类制品等生产性企业为主。同时,宝应质监局开展食品加工项目引进、投产服务工作,引进总投资8000万元的江苏宝莲生物科技股份有限公司栀子黄项目年底前竣工投产;投资5000万元的江苏包天下食品有限公司速冻食品项目于6月建成投产;投资2亿元的江苏拓胜



1月17日，宝应县政府与扬州出入境检验检疫局签订共建国家级出口食品农产品质量安全示范区协议　　宝应质监局/供稿

保健品有限公司玛咖项目于4月开工建设等。　　（夏　蓉）

■宝应县获批“国家级出口食品农产品质量安全示范区”　参见《特载》栏目《上级授誉》分目（第3页）。

■实施名牌战略　2014年，宝应质监局加大宣传力度，鼓励和帮助企业争创各级“名牌产品”。通过对全县重点骨干企业进行梳理排队、上门对接、业务培训和积极申报，全县新增江苏省“名牌产品”4个、通过复评7个，新增扬州市“名牌产品”16个。　　（夏　蓉）

■推进技术标准制订　2014年，宝应质监局加大推进行业技术标准制订工作，申报获批县社会矛盾纠纷调处中心《江苏省宝应县社会矛盾纠纷调解服务标准化试点》项目、扬州中远九力绳缆有限公司《海洋工程装备深海定位合成纤维绳缆战略性新兴产业标准化试点》项目；组织江苏环宇起重运输机械有限责任公司参与制订的GB 14784－2013《带式输送机安全规范》、江苏迅达电磁线有限公司及江苏宝杰隆电磁线有限公司共同参与制订的《风力发电机用绕组线》等行业标准发布实施；《宝应乱针绣技术规范》获省级服务业地方标准项目立项；指导江苏润华膜业科技有限公司成立全国分离膜标准化技术委员会《制氢设备用全氟磺酸离子膜》国家标准项目工作组。全年宝应县企业主导制订和参与制订、修订国家、行业标准计11项。　　（夏　蓉）

■质量管理　2014年，宝应质监局积极引导企业采用卓越绩效管理模式，邀请质量管理专家深入全县重点骨干企业宣传贯彻《卓越绩效评价准则》。全年共对生产许可证获证企业29家开展年度审查，为生产许可证换证企业8家提供咨询服务、进行现场初步审查。对生产许可证获证企业25家进行巡查、回访，查看企业生产现状，检查企业相关管理、培训记录，并做好巡查回访记录。组织对曹甸镇获得管理体系认证企业10家进行“网格式”检查，对企业自身管理体系运行以及认证机构在审核过程中发现的存在问题进行重点监督检查，及时帮助企业进行整改。积极推行企业“首席质量官”制度，全年有9人新获“首席质量官”证书，有15人取得“2012版卓越绩效评审员”资格证书。全县新增质量、环境、职业健康、安全管理体系认证企业60家，新增、换发计量确认企业45家。　　（夏　蓉）

■县计量测试检定所被列为省试点单位　2014年，宝应县计量测试检定所被列为江苏省第一批县级计量技术机构基本保障能力建设试点单位。按照试点工作要求，该所投入自筹资金50万元，新建150平方米实验室及收发大厅，及时组织安装检测计量器具、培训检定人员。截至年底，全所有12个计量测试项目通过市级建标考核。　　（夏　蓉）

■特种设备安全监管　2014年，宝应质监局组织开展全县冬季特种设备安全隐患排查、重要节庆活动期间特种设备安全检查、全县化工企业专项检查、气瓶充装燃气市场专项检查、船舶安全专项检查；组织开展全县小锅炉和快开门压力容器专项整治、叉车安全专项整治，涉氨制冷压力容器专项整治、化工企业承压类特种设备安全检查、玻璃制品专项整治和全县特种设备“打非治违”专项行动，累计出动人员500人次，现场监察企业170家，发出监察指令书28份。　　（夏　蓉）

■食品安全监管　2014年，宝应质监局按照监管要求对食品生产企业进行日常巡查，扎实开展白酒、纯净水等高危产品专项监督检查，深入开展藕制品专项整治，帮助食品企业35家换发食品生产许可证，组织食品生产企业负责人培训班，全县生产环节食品质量安全形势平稳。　　（夏　蓉）

2014 年宝应县“江苏省名牌产品”名录

表 32

名牌产品	单 位 名 称	批准机关	获批时间
名佳牌小麦粉	扬州名佳食品有限公司	江苏省名牌战略推进委员会	2012 年 12 月
天禾牌蔬菜调理食品	扬州天禾食品有限公司	江苏省名牌战略推进委员会	2012 年 12 月
安宜牌特等籼米	扬州宝泰米业有限公司	江苏省名牌战略推进委员会	2012 年 12 月
晨化牌烷基糖苷	扬州晨化科技集团有限公司	江苏省名牌战略推进委员会	2012 年 12 月
宝腾牌 ZR－GPT 高温填充绳	扬州腾飞电缆电器材料有限公司	江苏省名牌战略推进委员会	2012 年 12 月
兴洋牌钢制对焊无缝管件	江苏兴洋管业股份有限公司	江苏省名牌战略推进委员会	2012 年 12 月
亚宝牌聚酰亚胺薄膜	江苏亚宝绝缘材料股份有限公司	江苏省名牌战略推进委员会	2012 年 12 月
T 牌滑触线	扬州市天宝滑线电气有限公司	江苏省名牌战略推进委员会	2012 年 12 月
宝胜牌电线电缆	宝胜科技创新股份有限公司	江苏省名牌战略推进委员会	2012 年 12 月
宝胜牌变压器	江苏宝胜电气股份有限公司	江苏省名牌战略推进委员会	2012 年 12 月
宝开牌高低压开关设备	江苏菲达宝开电气有限公司	江苏省名牌战略推进委员会	2012 年 12 月
晨光牌 B 级锅炉	扬州晨光特种设备有限公司	江苏省名牌战略推进委员会	2012 年 12 月
SAIERDA 牌尼龙传动轮	扬州赛尔达尼龙制造有限公司	江苏省名牌战略推进委员会	2012 年 12 月
江鹤牌电缆桥架	江苏江鹤滑线电气有限公司	江苏省名牌战略推进委员会	2012 年 12 月
钢瓶	江苏玉华容器制造有限公司	江苏省名牌战略推进委员会	2013 年 12 月
全自动通心粉加工成套设备	江苏赢洋实业股份有限公司	江苏省名牌战略推进委员会	2013 年 12 月
化纤系列绳缆	江苏省香川绳缆科技有限公司	江苏省名牌战略推进委员会	2013 年 12 月
热水离心泵	江苏永一泵业有限公司	江苏省名牌战略推进委员会	2013 年 12 月
直流电动机	江苏王牌直流电机制造有限公司	江苏省名牌战略推进委员会	2013 年 12 月
散热器	江苏扬工动力机械有限公司	江苏省名牌战略推进委员会	2013 年 12 月
复合绝缘子	扬州双宝电力设备有限公司	江苏省名牌战略推进委员会	2013 年 12 月
MC 尼龙传动轮	扬州尼尔工程塑料有限公司	江苏省名牌战略推进委员会	2013 年 12 月
五琼牌白酒	江苏五琼浆酒业有限公司	江苏省名牌战略推进委员会	2013 年 12 月
宝池牌 200 级耐电晕漆包铜扁线	江苏迅达电磁线有限公司	江苏省名牌战略推进委员会	2014 年 12 月
尚保罗牌纸浆泵	江苏尚宝罗泵业有限公司	江苏省名牌战略推进委员会	2014 年 12 月
新奇特牌高阻燃包带	扬州新奇特电缆材料有限公司	江苏省名牌战略推进委员会	2014 年 12 月
博士特牌复混肥料	扬州展鹏肥业有限公司	江苏省名牌战略推进委员会	2014 年 12 月
saierda 牌 MC 尼龙滑块	扬州赛尔达尼龙制造有限公司	江苏省名牌战略推进委员会	2014 年 12 月
远扬牌钢制对焊无缝三通	扬州市管件厂有限公司	江苏省名牌战略推进委员会	2014 年 12 月
江鹤牌母线槽	江苏江鹤滑线电气有限公司	江苏省名牌战略推进委员会	2014 年 12 月
九力牌绳索	扬州中远九力绳缆有限公司	江苏省名牌战略推进委员会	2014 年 12 月
宝应湖牌黄颡鱼	江苏水仙实业有限公司	江苏省名牌战略推进委员会	2014 年 12 月
宝应湖牌克氏螯虾	宝应县水鲜现代渔业科技示范园有限公司	江苏省名牌战略推进委员会	2014 年 12 月
宝应湖牌中华鳖	宝应县水鲜现代渔业科技示范园有限公司	江苏省名牌战略推进委员会	2014 年 12 月

（孙红云）

2014 年宝应县“扬州市名牌产品”名录

表 33

名牌产品	单 位 名 称	批准机关	获批时间
环宇龙洋牌法兰	扬州市龙洋法兰管业制造有限公司	扬州市名牌战略推进委员会	2011 年 12 月
养鹅人牌羽绒被	江苏大成羽绒制品有限公司	扬州市名牌战略推进委员会	2011 年 12 月
华谊牌钢制对焊无缝管件	江苏华谊管件有限公司	扬州市名牌战略推进委员会	2011 年 12 月
新奇特牌无机矿物纸绳	扬州新奇特电缆材料有限公司	扬州市名牌战略推进委员会	2011 年 12 月
欣泰牌电加热元件	扬州欣泰电热元件制造有限公司	扬州市名牌战略推进委员会	2011 年 12 月
玉河牌静态塑胶玩具	江苏玉河教玩具有限公司	扬州市名牌战略推进委员会	2011 年 12 月
巨浪牌清水泵	江苏巨浪泵阀有限公司	扬州市名牌战略推进委员会	2011 年 12 月
天毅环保牌除尘滤袋	江苏天毅环保科技有限公司	扬州市名牌战略推进委员会	2011 年 12 月
赛锐牌铝蜂窝隔音地板	宝应县沈飞机电有限公司	扬州市名牌战略推进委员会	2011 年 12 月
柳堡牌耐高温封闭式专业安全滑触线	江苏云海电气有限公司	扬州市名牌战略推进委员会	2011 年 12 月
联奥牌陶瓷耐磨复合钢管	扬州巨业耐磨复合材料有限责任公司	扬州市名牌战略推进委员会	2011 年 12 月
九州牌带式输送机	江苏环宇起重运输机械有限责任公司	扬州市名牌战略推进委员会	2011 年 12 月
旭阳春牌玻璃灯罩	扬州旭阳春玻璃制品有限公司	扬州市名牌战略推进委员会	2011 年 12 月
PEARL · 派尔牌内置式电加热管用保护器	扬州宝珠电器有限公司	扬州市名牌战略推进委员会	2011 年 12 月
远扬牌钢制对焊无缝三通	扬州市管件厂有限公司	扬州市名牌战略推进委员会	2011 年 12 月
银宝(YB)牌半挂运输车	江苏银宝专用车有限公司	扬州市名牌战略推进委员会	2011 年 12 月
TeAnKeJi 牌微孔曝气增氧装置	扬州特安科技有限公司	扬州市名牌战略推进委员会	2011 年 12 月
偶得牌调味蔬菜	扬州天成食品有限公司	扬州市名牌战略推进委员会	2011 年 12 月
高得宝牌液化石油气钢瓶	扬州高得宝瓦斯器材制造有限公司	扬州市名牌战略推进委员会	2011 年 12 月
天海桥牌滑触线	扬州市天海滑线电气有限公司	扬州市名牌战略推进委员会	2011 年 12 月
风诞牌玻璃工艺品	宝应县东风圣诞礼品有限公司	扬州市名牌战略推进委员会	2011 年 12 月
大明牌橡胶或塑料制填充材料	宝应县大明电缆附件有限公司	扬州市名牌战略推进委员会	2011 年 12 月
飞鹰牌点煤气用摩擦点火器	扬州市飞鹰电子科技有限公司	扬州市名牌战略推进委员会	2011 年 12 月
MOOSTAR 牌玻璃花瓶	扬州全华玻璃工艺品有限公司	扬州市名牌战略推进委员会	2011 年 12 月
澄露牌移动喷射过滤器	扬州澄露环境工程有限公司	扬州市名牌战略推进委员会	2012 年 12 月
鼎高牌清水离心泵	江苏鼎高泵业有限公司	扬州市名牌战略推进委员会	2012 年 12 月
申宝(图形)牌一次性使用输液器	江苏康宝医疗器械有限公司	扬州市名牌战略推进委员会	2012 年 12 月
荣福发牌滑触线	扬州荣发滑线电气有限公司	扬州市名牌战略推进委员会	2012 年 12 月
金尚诚牌耐热钢铸件	扬州中矿机械有限公司	扬州市名牌战略推进委员会	2012 年 12 月
驰瑞牌滑触线	扬州市顺驰电气有限公司	扬州市名牌战略推进委员会	2012 年 12 月
金瓶牌纯水设备	江苏华东净化设备有限公司	扬州市名牌战略推进委员会	2012 年 12 月
盈洋牌全自动通心粉加工成套设备	江苏赢洋实业股份有限公司	扬州市名牌战略推进委员会	2012 年 12 月
海顺峰牌化纤缆绳	扬州市海峰绳缆有限公司	扬州市名牌战略推进委员会	2012 年 12 月
宇蓉牌幼儿园家具	江苏康乐玩具有限公司	扬州市名牌战略推进委员会	2012 年 12 月
金华展牌钢制对焊无缝管件	扬州华展管件有限公司	扬州市名牌战略推进委员会	2012 年 12 月

续表 1

名牌产品	单 位 名 称	批准机关	获批时间
T(图形)牌母线槽	扬州市天宝滑线电气有限公司	扬州市名牌战略推进委员会	2012 年 12 月
春神牌变频大电流多功能接地阻抗测试系统	扬州华电电气有限公司	扬州市名牌战略推进委员会	2012 年 12 月
电力牌安全带	宝应县安全工具厂有限公司	扬州市名牌战略推进委员会	2012 年 12 月
峰泉牌电线电缆	扬州峰泉科技有限公司	扬州市名牌战略推进委员会	2012 年 12 月
米奇妙牌静态塑胶玩具	江苏米奇妙教玩具集团有限公司	扬州市名牌战略推进委员会	2012 年 12 月
浩亚牌钢制对焊无缝管件	扬州市华亚管业有限公司	扬州市名牌战略推进委员会	2012 年 12 月
金胜牌电线电缆	江苏安胜电缆有限公司	扬州市名牌战略推进委员会	2012 年 12 月
宏阳牌 PU 革基起毛布	宝应宏阳纺织有限公司	扬州市名牌战略推进委员会	2012 年 12 月
宜波牌滑触线	扬州市贝斯特电器有限公司	扬州市名牌战略推进委员会	2012 年 12 月
晶龙牌水晶工艺品	扬州盛德工艺品有限公司	扬州市名牌战略推进委员会	2012 年 12 月
JIAY(图形)牌母线槽	江苏嘉盈电器有限公司	扬州市名牌战略推进委员会	2012 年 12 月
金明成牌钢丝网骨架塑料(聚乙烯)复合管材	扬州金鑫管业有限公司	扬州市名牌战略推进委员会	2012 年 12 月
亚电牌 MC 尼龙传动轮	江苏亚电新材料有限公司	扬州市名牌战略推进委员会	2012 年 12 月
华泰牌外墙涂料	扬州华泰化学有限公司	扬州市名牌战略推进委员会	2012 年 12 月
宝腾牌加强轻型无纺布	扬州腾飞电缆电器材料有限公司	扬州市名牌战略推进委员会	2012 年 12 月
博士特牌复混肥	扬州展鹏肥业有限公司	扬州市名牌战略推进委员会	2013 年 12 月
兴标牌电线电缆用耐火云母带	扬州兴标电缆材料有限公司	扬州市名牌战略推进委员会	2013 年 12 月
安洋牌抗老化耐海水防腐蚀 PE 料	宝应安洋电缆料有限公司	扬州市名牌战略推进委员会	2013 年 12 月
新奇特牌铜塑复合带	扬州新奇特电缆材料有限公司	扬州市名牌战略推进委员会	2013 年 12 月
申宝牌一次性使用注射器	江苏康宝医疗器械有限公司	扬州市名牌战略推进委员会	2013 年 12 月
太阳能电池组件(逆变器)	东信电力江苏有限公司	扬州市名牌战略推进委员会	2013 年 12 月
汉特牌双螺杆挤出机	扬州市创杰塑机有限公司	扬州市名牌战略推进委员会	2013 年 12 月
宝池牌 200 级耐电晕漆包铜扁线	江苏迅达电磁线有限公司	扬州市名牌战略推进委员会	2013 年 12 月
晨风牌低噪音离心通风机	宝应县晨光风机制造有限公司	扬州市名牌战略推进委员会	2013 年 12 月
TeAnKeJi 牌水产养殖便携式多参数智能水质检测设备	扬州特安科技有限公司	扬州市名牌战略推进委员会	2013 年 12 月
瑞林电工牌新型芳玻复合切水板	扬州瑞林电工材料有限公司	扬州市名牌战略推进委员会	2013 年 12 月
江南牌携带型短路接地线	扬州江南安全设备有限公司	扬州市名牌战略推进委员会	2013 年 12 月
金夏牌本色竹节纱	江苏金夏纺织有限公司	扬州市名牌战略推进委员会	2013 年 12 月
奇娃牌静态塑胶玩具	扬州奇乐玩具有限公司	扬州市名牌战略推进委员会	2013 年 12 月
湖西岛牌有机米(大米、糙米)	扬州宝应湖西岛有机农场有限公司	扬州市名牌战略推进委员会	2013 年 12 月
柳堡牌耐高温封闭式专业安全滑触线	江苏云海电气有限公司	扬州市名牌战略推进委员会	2013 年 12 月
赛锐牌铝蜂窝隔音地板	宝应县沈飞机电有限公司	扬州市名牌战略推进委员会	2013 年 12 月
Howseet 牌甜菊糖甙	江苏宝莲生物科技有限公司	扬州市名牌战略推进委员会	2014 年 12 月

续表 2

名牌产品	单 位 名 称	批准机关	获批时间
扬工牌温控器	江苏扬工动力机械有限公司	扬州市名牌战略推进委员会	2014 年 12 月
玉河牌静态塑胶玩具	江苏玉河教玩具有限公司	扬州市名牌战略推进委员会	2014 年 12 月
朗顺电工牌双玻璃丝包膜包铜扁线	江苏朗顺电工电气有限公司	扬州市名牌战略推进委员会	2014 年 12 月
利德尔塑化 LDE 牌 MC 尼龙电梯传动轮	江苏利德尔塑化科技股份有限公司	扬州市名牌战略推进委员会	2014 年 12 月
鼎创牌点火电极	宝应县光华陶瓷有限公司	扬州市名牌战略推进委员会	2014 年 12 月
德友牌氟塑料(铁氟龙)绝缘电线	扬州市德友线缆有限公司	扬州市名牌战略推进委员会	2014 年 12 月
方明牌节能型卧式双吸中开泵	江苏新浪泵业科技有限公司	扬州市名牌战略推进委员会	2014 年 12 月
盈科牌汽车行李架	江苏科达车业有限公司	扬州市名牌战略推进委员会	2014 年 12 月
博鑫泰牌光伏压延扁线	江苏博鑫泰光电科技有限公司	扬州市名牌战略推进委员会	2014 年 12 月
正云牌儿童滑梯	扬州东方娃玩具有限公司	扬州市名牌战略推进委员会	2014 年 12 月
宝达牌提升带	扬州宝达橡塑制品有限公司	扬州市名牌战略推进委员会	2014 年 12 月
恒鑫牌双金属复合管	扬州恒鑫特种钢管有限公司	扬州市名牌战略推进委员会	2014 年 12 月
亚洛牌漆包铝圆线	江苏亚洛科技有限公司	扬州市名牌战略推进委员会	2014 年 12 月
群昊铝材牌铝合金建筑型材	江苏群利铝业有限公司	扬州市名牌战略推进委员会	2014 年 12 月
苏隆牌通用水泥 42.5	江苏苏隆水泥有限公司	扬州市名牌战略推进委员会	2014 年 12 月

(孙红云)

2014 年宝应县“江苏省质量信用评价 A 级企业”名录

表 34

单 位 名 称	批准机关	获评时间
江苏宝胜电气股份有限公司	江苏省质量技术监督局	2010 年
宝胜科技创新股份有限公司	江苏省质量技术监督局	2010 年
宝应电器厂	江苏省质量技术监督局	2010 年
江苏菲达宝开电气有限公司	江苏省质量技术监督局	2010 年
江苏水仙实业有限公司	江苏省质量技术监督局	2010 年
江苏迅达电磁线有限公司	江苏省质量技术监督局	2010 年
江苏银宝实业股份有限公司	江苏省质量技术监督局	2010 年
江苏迎浪科技集团有限公司	江苏省质量技术监督局	2010 年
扬州晨光特种设备有限公司	江苏省质量技术监督局	2010 年
扬州赛尔达尼龙制造有限公司	江苏省质量技术监督局	2010 年
扬州市管件厂有限公司	江苏省质量技术监督局	2010 年
江苏玉华容器制造有限公司	江苏省质量技术监督局	2010 年
扬州晨化科技集团有限公司	江苏省质量技术监督局	2010 年
江苏宝源电缆料有限公司	江苏省质量技术监督局	2010 年
扬州尼尔工程塑料有限公司	江苏省质量技术监督局	2011 年
江苏江鹤滑线电气有限公司	江苏省质量技术监督局	2011 年
宝胜科技创新股份有限公司	江苏省质量技术监督局	2012 年

续表

单位名称	批准机关	获评时间
江苏迅达电磁线有限公司	江苏省质量技术监督局	2012 年
江苏省香川绳缆科技有限公司	江苏省质量技术监督局	2013 年
江苏赢洋实业有限公司	江苏省质量技术监督局	2013 年
江苏永一泵业有限公司	江苏省质量技术监督局	2013 年
江苏王牌直流电机制造有限公司	江苏省质量技术监督局	2013 年
江苏扬工动力机械有限公司	江苏省质量技术监督局	2013 年
扬州双宝电力设备有限公司	江苏省质量技术监督局	2013 年
扬州尼尔工程塑料有限公司	江苏省质量技术监督局	2013 年
江苏五琼浆酒业有限公司	江苏省质量技术监督局	2013 年
江苏宝乐实业有限公司	江苏省质量技术监督局	2014 年
扬州巨业耐磨复合材料有限责任公司	江苏省质量技术监督局	2014 年
江苏省香川绳缆科技有限公司	江苏省质量技术监督局	2014 年
扬州高得宝瓦斯器材制造有限公司	江苏省质量技术监督局	2014 年
江苏苏中电缆厂有限公司	江苏省质量技术监督局	2014 年
江苏赢洋实业股份有限公司	江苏省质量技术监督局	2014 年
扬州华电电气有限公司	江苏省质量技术监督局	2014 年
江苏宝南木业制造有限公司	江苏省质量技术监督局	2014 年
江苏王牌电机制造有限公司	江苏省质量技术监督局	2014 年
扬州市双宝电力设备有限公司	江苏省质量技术监督局	2014 年
江苏尚宝罗泵业有限公司	江苏省质量技术监督局	2014 年
江苏亚电新材料有限公司	江苏省质量技术监督局	2014 年
江苏江鹤滑线电气有限公司	江苏省质量技术监督局	2014 年
扬州天禾食品有限公司	江苏省质量技术监督局	2014 年
江苏安益钢瓶制造有限公司	江苏省质量技术监督局	2014 年
扬州腾飞电缆电器材料有限公司	江苏省质量技术监督局	2014 年
江苏扬工动力机械有限公司	江苏省质量技术监督局	2014 年
江苏永一泵业有限公司	江苏省质量技术监督局	2014 年
扬州尼尔工程塑料有限公司	江苏省质量技术监督局	2014 年
江苏五琼浆酒业有限公司	江苏省质量技术监督局	2014 年

（孙红云）

审　　计

■概况　2014 年，宝应县审计局（以下简称“县审计局”）完成计划审计项目 61 个、临时交办审计项目 12 个，累计 73 个，共查出违纪违规金额 2767.4 万元、管理不规范金额 37.2 亿元；提出审计意见和建议被采纳 97 条，移送司法机关办理经济案件 3 件；向县委、县政府提交审计要情 7 篇，获得县领导批示 5 篇。公开审计工作信息，全年通过县主流媒体向社会公告慈善资金使用等审计结果 6 项，审计工作信息宣传稿件被上级机关、新闻单位采用 146 篇次。

（胡　松）

■财政预算审计　2014 年，县审计局开展 2013 年度县级财政预算执行审计、政府所属 15 个融资公司资产负债损益审计，查出违规出借资金、公款私存、违规购买汽车等方面存在问题，提出整改意见 12



县审计局内审人员到镇审计所现场指导审计业务

县审计局/供稿

条。对重点行业、重点企业的税源税收进行延伸审计，查出江苏苹果置业有限公司隐瞒收入 2198.56 万元，偷逃相关税款及违规收取车位价款金额 172.5 万元。组织对县经信委、县商务局、县交运局等 10 个单位 2011—2014 年上半年“三公”经费和会议费专项审计调查，摸清部门公务支出底数，揭示公务支出中存在的突出问题，促进被审计单位完善内部财务制度，推动机关廉政建设。（胡　松）

■经济责任审计　2014 年，县审计局与县委组织部、县编办等部门协作，强化对领导干部选人用人责任、机构编制责任、任期经济责任“三责联审”，组织对县水务局、县统计局等 7 个单位主要负责人任中经济责任审计，对县环保局、县财政局、县妇联等 6 个单位原主要负责人离任经济责任审计。其中，实行“三责联审”单位 10 家，占全年经济责任审计单位 77%。同时，开展镇党、政主要领导“三责联审”，为县委、县政府选人用人、加强干部管理提供重要参考依据。（胡　松）

■固定资产投资审计　2014 年，县审计局通过县政府投资审计中心平台，扩大固定资产投资审计覆盖面，加大对生态新城基本建设、开发区国际学校、宝应经济开发区基础设施建设、城市建设和水利建设等重大项目审计监督力度；组织开展镇级道路、保障房建设、校安工程、农村环境整治等项目审计。遵照县委、县政府要求，把项目审计作为政府投资项目资金给付前置条件和工程结算必备环节。全年共完成政府工程项目审计 26 个，送审金额 8.82 亿元，核减工程款 9212.68 万元，平均核减率 10.45%。（胡　松）

■企事业单位财务收支审计　2014 年，县审计局加大对县各部委办局下属事业法人财务收支审计力度，重点检查有关单位财务内控制度和资产管理情况，锁定债务、摸清家底，主要开展对县水利工程处、县水利安装工程队 2011—2013 年度财务收支审计，曹甸高级中学 2011—2013 年度财务收支审计，县建筑工程质量检测中心 2011—2013 年度财务收支审计，县疾病预防控制中心 2011—2013 年度财务收支审计，共提出审计建议 25 条，促进被审计单位规范财务收支管理和使用，提升资金使用效益。（胡　松）

■镇（区）审计所建设　2014 年，县审计局完成西安丰镇、夏集镇审计人员招录工作，实现全县各镇（区）审计所均有专职人员 2 人（所长 1 人、专职审计人员 1 人）。继续加强对各镇（区）审计所业务工作指导，全年召开审计工作会议 2 次，出台审计所业务管理规范文件 4 个。全年县审计局组织各镇（区）审计所参与各镇劳动所 2011—2013 年度财务收支审计、镇计生办 2011—2013 年度财务收支审计、工业集中区资产负债审计、农业机械化秸秆还田第三方核查重大项目审计等，镇（区）审计人员的业务水平和工作能力得到提升。（胡　松）

统　计

■概况　2014 年，宝应县统计局编发各类统计分析和调研报告 50 篇，报送统计信息 80 条，其中被市级以上媒体（网站）采用统计分析和统计信息 47 篇。及时编印发布《统计年鉴》《统计月报》《服务业统计资料》《统计公报》《宝应经济社会发展概览》等统计信息资料，及时向县委、县政府主要领导提供《统计专报》。组织撰写上报的《宝应县缩小城乡居民收入差距研究》《我县限上批零住餐业和规上服务业企业培植和申报需加大力度》《前三季度重点考核统计指标的监测报告》等多篇调研报告、统计专报获得县委主要领导和县分管领导批示。县统计局被江苏省统计局表彰为“规范化建设示范单位”，获得“全市统计系统年度综合考核一等奖”“全县机关部门工作综合考核二等奖”。（昌　松）

■镇（区）统计站建设　2014 年，全县加强镇（区）

统计站建设，任命各镇（区）统计站站长，招录事业编制人员6人充实到镇（区）统计站；建立镇（区）统计站专用账户，实行统一管理和核算；改善硬件设施，增加办公用房，添置电脑、打印机、照相机、空调等办公设备和电动自行车等交通工具。10月，宝应县镇（区）统计站实体化建设的做法，在全省统计工作规范化建设骨干培训会上做交流发言。12月，扬州市统计局在宝应县射阳湖镇召开乡镇统计站建设现场观摩会。（昌　松）

■“四上”企业申报认定　2014年，县统计局组织专业人员对照“四上”（规模以上工业企业、资质以上建筑企业、限额以上批零住餐企业、规模以上服务业企业）企业认定申报工作流程和标准，认真审核，严格把关，努力做到应统尽统，全年全县新增“四上”企业123家。其中，新增工业企业40家，建筑业企业10家，批零住餐企业30家，房地产企业5家，规模以上服务业企业38家。（昌　松）

■统计执法检查　全年实施对机关企事业单位36家统计工作执法检查、对2个镇农业统计工作执法检查，以及对2个镇（区）投资1亿元以上项目实地核查工作，共查处统计行政处罚案件5件。对新增规模企业发放《统计事务告知书》，严格履行告知程序，及时、全面地从权利、义务、方法制度等方面进行统计工作业务指导。（昌　松）

■教育培训　2014年，县统计局重视抓好统计从业资格和统计人员职称教育工作，推行局机关“AB角”工作制，开展年轻干部讲学活动，组织县局机关和镇（区）统计站新进人员上挂下派轮岗培训。先后举办统计分析、统计与账务知识、计算机知识及网络安全等方面业务培训班3期。（昌　松）

■统计规范化建设　年初，县统计局印发《关于进一步做好2014年全县统计规范化建设的通知》，明确要求，在巩固提高规范化建设成果基础上，形成一批新的规范化建设成果。截至年底，全县15个镇（区）统计站规范化建设全部达标，其中射阳湖镇、安宜镇、宝应经济开发区、广洋湖镇等4个镇（区）统计站被评为省“统计工作规范化建设示范单位”，县教育局、县建管局、县中小企业局、宝应地税局、县人行、县商务局等6个部门被评为省“统计工作规范化建设示范单位”；氾水镇、小官庄镇、望直港镇、黄塍镇、夏集镇等5个镇统计站被评为市“统计工作示范单位”。全县“四上”企业统计工作规范化建设，通过县统计局达标验收单位占总数的90%。（昌　松）

■第三次经济普查　1月1日，全县启动第三次全国经济普查登记工作。截至3月底，按时完成网报单位平台上报任务，以及“四下”单位（规模以下工业企业、资质等级以下建筑业企业、限额以下批零住餐企业、规模以下服务业企业）、个体户PDA（手持电子终端设备）数据采集任务。4月，组织对全县经济普查现场登记数据质量和PDA所拍“三证”图片质量进行回头看和整改。6月，组织在全县开展经济普查事后质量抽查工作。宝应县代表扬州市顺利通过省级经济普查事后质量抽查验收。县经济普查办公室、安宜镇经济普查办公室、氾水镇经济普查办公室、射阳湖镇经济普查办公室等4个单位被表彰为省“第三次全国经济普查工作先进集体”，鲁垛镇、夏集镇、柳堡镇、广洋湖镇、望直港镇、小官庄镇等6个镇经济普查办公室被表彰为市“第三次全国经济普查工作先进集体”，有17个单位被表彰为全县“第三次全国经济普查工作先进集体”。县统计局副局长周金友被国务院第三次全国经济普查领导小组表彰为“第三次全国经济普查先进个人”。全县有15人被表彰为全省“第三次全国经济普查先进个人”、有24人被表彰为全市“第三次全国经济普查先进个人”、89人被表彰为全县“第三次全国经济普查先进个人”。（昌　松）



1月3日，副县长张利（右四）检查经济普查登记工作　县统计局/供稿

■学习宣传《江苏省统计条例》　5—11月，县统计局在《宝应日报》设立学习《江苏省统计条例》专栏，全文登载《江苏省统计条例》，并分5期进行解读；通过广场、商铺广告电子屏、横幅、标语、橱窗、黑板报进行《江苏省统计条例》户外宣传；组织镇（区）机关和企业参加统计法规学习、考试，做好统计“六五”普法工作。（昌　松）

社会公共安全

She Hui Gong Gong An Quan

防灾减灾

■防汛抗旱 1—5月份，全县平均降雨量196.9毫米，夏栽期间高温少雨，射阳湖最低水位仅0.82米（6月15日），局部地区出现较大旱情。县水务局为确保农业用水，合理调配水源，及时组织县属翻水站开机补水，保证全县夏插灌溉用水。汛期水情基本正常，天气状况先旱后涝，降雨时空分布不均。6月25日入梅，全县平均梅雨量77毫米，比常年平均梅雨量偏少66%，全县主要河湖水位均低于历史最高水位。8月中旬，全县遭遇连续强降雨，全县平均降水量834.4毫米，最大降水量点位于扬天庄站，达1167毫米，最大1小时降水量108.8毫米（8月13日3时50分—4时50分），各镇出现短时内涝，部分主要骨干河道水位高于警戒水位，射阳湖镇站水位短时超出警戒水位，8月14日最高时达2.49米。受强降雨的影响，全县旱情得到缓解，主要骨干河道水位基本恢复正常。（黄晓庆）

■扶贫救灾建房 2014年，县民政局牵头组织实施扶贫及救灾建房91户，其中扶贫建房20户、救灾建房71户，共筹集资金148万元，其中县财政扶贫建房款20万元、县住建局补助扶贫建房款22万元、镇配套扶贫建房款8万元、冬令民政救灾建房款98万元。另外，建房户自筹和亲友资助部分建房款，并通过减免相关规费，组织义工服务等，努力降低建房成本。（生小鹏）

■灾害救济 2014年，县民政局修订完善《宝应县自然灾害应急救助预案》，健全灾害应急响应机制和基层灾害信息员制度。全年发放冬令救灾款240万元、春荒救灾款50万元、羽绒服2000件、救济棉被2000床。开展“5·12”国家防灾减灾日宣传活动，在各镇社区服务中心、集镇农贸市场等居民集中场所集中展示宣传挂图，向公众发放防灾减灾知识宣传活页及宣传手册。5月10日，县民政局联合有关部门，在安宜镇白田社区开展地震、消防、急救包扎等演练活动；在润扬花园小区开展防火避灾逃生演练活动等。（生小鹏）

农业安全

■水稻重大病害控制 2014年，全县水稻栽种后遭受持续低温、阴雨、寡照天气，水稻生育期推迟，抗病性下降，纹枯病、稻瘟病等重大病害呈现暴发流行态势。全县加强预测预报，突出病害预防，实施总体防治，狠抓分蘖盛期、破口抽穗期的全面用药，控制纹枯病、穗颈瘟的发生、危害。其中，全县累计防治稻瘟病面积11.7万公顷，挽回稻谷损失1.33万吨。组织实施水稻全程承包防治用工补助项目，实施面积2666.67公顷，补助资金160万元。（马秀凤）

■动物疫病防控 2014年，宝应县畜牧兽医站按照“政府负总责、部门各司其职”和“属地管理、分级负责”总体要求，健全县、镇、村三级动物疫病防控体系；扎实开展春季、夏季、秋季集中强制免疫和消毒；全面开展高致病性禽流感新疫苗和小反刍兽疫弱毒疫苗免疫注射；全面推进规模养殖场防疫规范化建设，建立防疫追溯体系，按时采集、上传免疫信息，定期、不定期开展疫病监测，及时提供预警信息；完善H7N9禽流感防控应急预案，开展活禽交易市场专项整治，更新应急队伍和应

急物资，全年实现重大动物疫病“无疫情、零病例”目标。

（陈 彬）



宝应县水稻病虫害机械化防治 县植保站/供稿

■林业有害生物防控 2014年，全县分别设置舟蛾类食叶害虫测报标准点28个和美国白蛾性诱捕监测点10个；先后开展越冬蛹虫情调查、美国白蛾网幕普查，发布病虫测报信息5期。为加强骨干公路道路病虫害防治，县政府办公室印发《关于加强杨树食叶害虫防治工作的通知》（宝政办发〔2014〕125号）。全县实施草履蚧防治3万株；采取树干注射、防治面积439公顷，其中京沪高速公路两侧防治面积200公顷、运河大堤防治面积173公顷、泾河南干渠等地防治面积66公顷；释放周氏啮小蜂蛹5000个，控制面积66公顷。发现并处置美国白蛾疫点3个，及时开展防控工作，防控面积86公顷。

（于洪林 钮兆花）

药品食品安全

■概况 2014年，全县有药品生产企业1家，医疗器械生产企业6家，药品包装材料生产企业2家；有药品经营企业172家，电子监管覆盖率93%，其中药品批发企业1家、药品零售企业171家（城区74家、农村97家）；有医疗器械经营企业41家，其中医疗器械批发企业14家、医疗器械零售企业27家（含兼营企业2家）。宝应县食品药品监督管理局（以下简称“县药监局”）加强食品、药品、医疗器械和保健食品、化妆品监管，开展打假治劣专项整治行动，全年出动执法人员1117人次，检查药品、医疗器械、保健食品、化妆品生产经营单位805户，立案查处26件，查获各类假劣药械20种次。食品安全工作年度考核列扬州市各县（市、区）第一名，县药监局获“全县机关部门工作综合考核三等奖”。

（高 俊 王先梅）

■大要案查处 2014年，县药监局把查处大案要案作为推动稽查工作重要抓手，建立药监、公安、法院、检察院、法制办联席会议制度，重点打击邮售假药、挂靠经营等违法行为。广泛排查案源，对可疑品种及时发函确认，着力打击假冒伪劣保健食品、化妆品。全年发函20份，发现案源线索13条，涉及52个品种，立案13件，移交公安部门1件。其中，查获的降糖舒胶囊假药案先后被江苏省食品药品监督管理局、国家食品药品监督管理总局、公安部列为挂牌督办案件，涉案价值2000万元。截至年底，从省内外共抓获涉案人员21人，刑拘8人，逮捕6人，网上追逃2人，主犯陈某、熊某经一审判决分别被判处有期徒刑11年、9年。（高 俊 王先梅）

■食品小作坊、摊贩专项整治 2014年，全县开展食品小作坊、摊贩专项整治行动。宝应县食品安全委员会办公室（以下简称“县食安办”）牵头，卫生、城管、公安等部门参与召开有3个疏导点20家食品摊贩的培训会议，明确食品摊贩经营基本要求，签订食品安全承诺书。开展学校及周边食品安全专项整治，检查学校食堂及托幼机构244户，检查食品加工经营单位515家，立案26件，查处问题食品235千克，取缔非法生产经营单位6家。

（高 俊 王先梅）

■豆芽生产加工专项整治 2014年，全县开展豆芽生产加工专项整治。县药监局、县农委、县公安局联合召开豆芽生产加工会议，与全县所有（18家）豆芽生产加工户签订安全规范生产承诺书，开展豆芽产品抽检，发现不合格豆芽2批次，及时移交公安部门予以处理。

（高 俊 王先梅）

■“四打击四规范”专项整治活动 9—11月，县药监局、宝应工商局联合开展农村食品市场严厉打击无证无照行为，规范食品生产经营者的主体资格；严厉打击销售、使用无合法来源食品和原料的违法行为，规范食品生产经营者的采购活动；严厉打击生产经营侵权仿冒食品违法行为，规范食品包装标



9月12日，县药监局召开创建“保健食品化妆品经营示范单位”推进会　　县药监局/供稿

签标识管理；严厉打击生产经营劣质食品行为，规范食品生产经营过程“四打击四规范”专项整治活动，新增发证户342户、生产经营者体检1200人，查扣侵权仿冒食品436.5千克，查处食品违法案件37件，移交公安机关2件，取缔无证无照经营户14户，受理和处理消费者投诉举报13件。

（高　俊　王先梅）

■“农家宴”食品安全监管　2014年，县药监局加强对“农家宴”食品安全管理，修改完善“农家宴”管理办法，对经营“农家宴”的申报程序、核查要求、事故报告和管理责任做出明确规定，对“农家宴”实现电子监管平台全面监管，现场核查率100%。全年通过食品药品电子监管平台上报“农家宴”2911桌次。

（高　俊　王先梅）

■医疗器械生产经营专项整治　3—8月，全县在医疗器械生产经营领域着力开展整治虚假注册申报、违规生产、非法经营、夸大宣传、使用无证产品等“五整治”专项行动。成立医疗器械“五整治”专项行动领导小组，出台《宝应县医疗器械“五整治”专项行动实施方案》，召开整治专项行动动员大会，共检查医疗器械生产、经营和使用单位67家，出动执法人员200人次，发出责令改正通知书6份，发现涉嫌违法违规案件3件。立案查处县内某医院从非法渠道购进使用的一次性无菌导尿管事件，涉案价值4.63万元，予以行政处罚11.63万元。

（高　俊　王先梅）

■创建“保健食品化妆品示范单位”　2014年，组织经营保健食品化妆品单位大力开展创建“保健食品化妆品示范单位”活动。通过验收评审，全县创成“宝应县保健食品化妆品示范单位”16家、“扬州市保健食品化妆品示范单位”11家。通过实施保健食品化妆品经营监管“430”方案，即确立经营示范单位30家、经营重点培植单位30家、经营重点管控单位30家、培植镇级重点示范单位30家。通过开展各类专项整治和业务培训，督促经营单位按照示范创建要求，严格落实各项制度，提升经营管理水平。结合创建开展专项整治活动，对重点单位的检查频次不少于2次，计出动检查人员917人次，检查保健食品经营单位47家、化妆品经营使用单位291家，制发责令整改通知书31份，组织复查153家次。

（高　俊　王先梅）

■举报投诉受理　2014年，县药监局加强对食品安全投诉举报处理力度，共接受群众举报140件，查处食品违法案件13件，移送公安机关1件，罚没款额20万元，兑现举报奖励4件。对于群众反映强烈的私自屠宰鸡鸭、无证经营小作坊等问题召开专题协调会，明确相关部门职责，限期予以整治。

（高　俊　王先梅）

■食品安全风险监测　2014年，县药监局强化地方特色产品、易非法添加产品、问题较为突出产品、与群众日常生活密切产品等食品和保健食品安全风险监测工作，建立常态化监测机制，每季度全面抽检监测一次，结合突击自主抽样10批次，力求实现监测品种全覆盖。全年完成保健食品快筛任务27批次、送检9批次、发现不合格产品2批次；完成化妆品送检11批次，合格10批次、不合格1批次。出动保健食品化妆品监管执法人员786人次，检查保健食品经营企业101家次、化妆品经营企业170家次，制发责令整改通知书31份，组织复查153家次。

（高　俊　王先梅）

公共卫生安全

■概况　2014年，宝应县卫生监督所共组织开展经营性卫生监督检查6500户次，监督覆盖率100%；开

展“健康宝应”行动，完成专项整治行动 16 次；开展饮用水国家卫生监督监测 4 次，检查学校及幼儿园 110 家；完成对全县 102 家医疗机构执法检查。组织开展公共场所卫生及控烟、消毒产品专项检查，实现公共场所卫生量化分级管理率 100%。组织突发公共卫生事件卫生监督应急培训 1 次、应急演练 2 次。宝应县卫生监督所获评“全省基层卫生监督工作先进单位”。

（张正军　杨寿海）



4 月 2 日，县卫生局组织医务人员到农村为村民进行健康体检

县卫生局/供稿

■行政许可　2014 年，全县共办结餐饮服务卫生许可 860 件、公共场所卫生许可 1050 件、医疗机构执业许可延续 350 件、医师注册及变更注册 160 人次、执业护士变更注册初审 150 人次，发放从业人员健康证明 9000 份。卫生行政许可档案卷宗资料完整规范，审查合格率 100%，有 2 份卷宗参加省、市评比，分别获省一等奖、市二等奖。

（张正军　杨寿海）

■卫生执法　全年查处卫生违法案件实施简易程序 106 件、一般行政处罚 99 件，移送公安部门立案 2 件，受理各类社会举报案件 27 件、办理率 100%。

（张正军　杨寿海）

■放射诊疗卫生监督　2014 年，县卫生监督所为确保放射诊疗防护用品质量，对全县放射诊疗机构的个人及受检者防护用品实行统一招标采购。组织开展放射诊疗执业人员培训，开展普通医用 X 线诊断工作的 30 家医疗机构均取得“放射诊疗许可证”。

（张正军　杨寿海）

■食品安全卫生监督　2014 年，县卫生监督所扎实开展过渡期内餐饮食品安全监管工作，适时组织餐饮业综合整治，餐饮食品安全量化管理率 100%。选择县人民医院、县中医医院作为食源性疾病监测哨点医院，县食品安全管理委员会办公室、县卫生监督所联合开展食品安全标准宣传和跟踪评价。全力做好县“两会”“高考”“荷藕节”等重要活动期间食品安全保障工作。

（张正军　杨寿海）

■卫生监督体系建设　2014 年，县卫生监督所以落实执法责任制、建立卫生许可和基础档案、日常卫生监督管理、行政处罚、执法行为规范等工作为重点，开展综合稽查 8 次、专项稽查 3 次，巩固卫生监督体系建设成果。加强农村卫生监督协管工作，加强县、镇、村三级卫生监督协管网络建设，设立镇工作室 13 个，村信息站 205 个。　（张正军　杨寿海）

■创成省“卫生应急示范县”　5 月，宝应县创建“江苏省卫生应急示范县”工作启动，县委、县政府成立突发公共事件卫生应急工作领导小组，修订完善《宝应县单项卫生应急处置预案》36 个、《宝应县卫生应急处置技术方案》42 个，涉及突发公共卫生事件 11 种。建立卫生应急指挥决策系统和指挥中心，组建卫生应急处置专业队伍 6 支，实现县“120”急救系统与省、市联网运行管理，全县储备公共卫生应急物资价值 60 余万元。县人民医院建成县“综合性、传染病类紧急医学救援基地”“道路交通事故社会救助基金抢救费用结算服务示范医院”。全年面向社会培训初级救护员 3000 人。12 月 22 日，经过考核验收，宝应县被江苏省卫生和计划生育委员会命名为“江苏省卫生应急示范县”。

（张正军　杨寿海）

环境安全

■概况　2014 年，宝应县政府将大气污染防治工作列入“2014 年度法治宝应六件实事”之一，成立“宝应县大气污染防治工作领导小组”，出台《宝应县大气污染防治行动计划实施方案》《宝应县燃煤锅炉大气污染整治工作方案》《宝应县扬尘污染防治工

作方案》《宝应县大气重污染预警与应急预案(修编稿)》等规范性文件。扎实推进大气污染防治项目,完成全县燃煤锅炉54台整治任务,对机动车尾气排放实施严格监管,增设城区高污染汽车限行路段1条、累计2条,有序开展挥发性有机物污染治理。强化水污染防治工作,实施国家重点流域水污染防治项目22个、当年竣工18个,组织开展宝应湖水环境状况调查并形成调查报告,加大集中式饮用水源地监管力度,提升应急处置能力,有效保障饮水安全。开展重金属污染源调查评估工作,建立资料档案,实行动态化管理。宝应协鑫生物质发电有限公司环保除尘设施改造项目竣工运行。夏集镇顺利完成土壤重金属污染治理项目。县环保局圆满完成"南京青奥会""国家公祭日"的空气环境质量保障任务等。(郝大举)

■污染减排 2014年,县环保局加大污染减排工作力度,宝应县仙荷污水处理厂配套管网第二期工程竣工投入使用,宝应县第二污水处理厂、城西工业集中区污水处理厂等减排工程加快建设步伐。依法关闭扬州展鹏肥业有限公司、宝应县胜达电缆材料厂、宝应县天丽特种涂料厂、宝应县众鑫羽绒制品有限公司、宝应县金荣羽绒厂等重污染企业5家。组织对全县5家规模化畜禽养殖企业实施畜禽粪便综合利用减排工程,对扬州市万利精密陶瓷有限公司实施窑炉拆除减排工程,对规模企业21家实施指导性清洁生产审核。全年削减化学需氧量511.3吨、氨氮64.41吨、二氧化硫48吨、氮氧化物27吨,全面完成年度目标任务。(郝大举)

■饮用水源地保护 2014年,县环保局加强饮用水源地保护,坚持开展水源地日查日报工作,强化汛期和枯水期水源地水质监控,及时协调县水务局和县自来水公司应对水质异常情况,确保全县供水安全。京杭大运河、潼河水源地水质自动监测站运行正常。经县环境监测站监测,全县2个饮用水源地全年水质达标率100%。(郝大举)

■固体危险废物污染防治 2014年,县环保局以《工业危险废物产生单位规范化管理实施指南》为抓手,加强涉废企业管理,指导企业建立完善危险废物管理制度,实现危险废物管理账物一致,以及危险废物产生、贮存、处置全过程规范化。全县全年有纳入固体危险废物管理企业54家,共产生固体危险废物534吨、年内完成固体危险废物处置376吨(含医疗废物150吨)。全年下达《限期整改通知书》50份,立案查处企业10家,督促指导曹甸镇18家玩具企业加快建设喷漆房,督促指导2家企业建设危险废物贮存库并签订危险废物处置合同,关停望直港镇电泳加工企业5家。(郝大举)

■核与辐射污染防治 2014年,县环保局加强重点核技术利用单位监管,对核辐射设施利用企业开展不定期执法检查。规范核技术利用许可证制度,对涉源单位开展年度评审。开展辐射安全防护宣传活动,帮助群众了解核辐射相关知识,及时妥善处理核辐射投诉信访件4件。加强对县域内电力变电站、移动通讯基站进行现场勘探和监管,发现问题及时提出整改意见,要求迅速落实整改措施。提前介入新建辐射设施利用项目的帮办指导工作,协助宝胜集团及时申报获批辐射安全许可证。(郝大举)



12月26日,县环保局举行处理环境污染事件应急演练活动
县环保局/供稿

■重点污染源防治 2014年,县环保局建立常态化、动态化重点污染源防治监管机制,对全县40家重点排污企业实施挂钩包干督办。截至年底,有12家企业完成重点污染源治理项目,退出重点排污企业名单。全年先后组织对望直港镇汽配行业、曹甸镇教玩具行业、小官庄镇玻璃加工行业、山阳镇羽绒制品行业集中整治;对重点危险废物产生单位11家开展

专项执法检查，并采取实时在线监控措施；对列入国家、省控制的重点污染源单位宝应协鑫生物质发电有限公司、宝应县仙荷污水处理厂、江苏布利杰针织有限公司实施在线比对监测，确保达标排放。

（郝大举）

互联网信息安全

■概况 2014 年，县经信委加强对互联网信息安全工作领导，建立健全责任体系，组织开展信息安全风险评估、参与网络与信息安全事件应急管理；推进信息安全保障工作规范化管理，每月按时向扬州市网络与信息安全协调小组办公室报送信息安全月报；加强信息安全工作监督考核，完成风险评估和自评估检查单位 4 家，全年未发生信息安全事件。

（经信委）

■无线电管理 2014 年，县经信委强化无线电管理监控工作，组织收取相关单位频率占用费；做好高考期间无线电安全保障工作；建立全县无线电台（站）资料台账，配合查处非法使用无线电台（站）单位，保护国家频谱资源；开展学习宣传《江苏省无线电管理条例》活动，宣传普及无线电科普知识，营造依法使用、依法管理无线电台社会氛围。（经信委）

生 产 安 全

■概况 2014 年，宝应安全生产监督管理局（以下简称“县安监局”）强化建设“行业部门直接监管、安全监管部门综合监管、地方政府属地监管”责任体系，扎实推进安全隐患排查治理、重大危险源防控、生产标准化建设，持续开展安全生产专项整治、安全生产检查整改和“打非治违”专项行动，实现安全生产形势持续好转。全县发生各类生产安全事故 178 起、比上年下降 3.8%，生产经营性事故死亡 21 人。（殷 广）

■安全生产责任体系建设 2014 年，县委、县政府重视安全生产责任体系建设，印发《宝应县安全生产“党政同责、一岗双责”暂行规定》，强化生产经营单位主体责任，着力构建生产经营单位负责、职工参与、政府监管、行业自律、社会监督的安全生产工作机制，形成安全生产“党政同责、一岗双责、齐抓共管”和“行业部门直接监管、安全监管部门综合监管、地方政府属地监管”新格局。县政府安排年度安全生产专项资金 120 万元、比上年增长 12.5%；在对镇（区）、部门年度综合百分考核中，安全生产分值由上年 2 分提高到 3 分；县委、县政府负责人坚持在重大节日、重要时段带队开展安全生产大检查。

（殷 广）

■安全生产隐患排查治理 2014 年，县安监局健全完善安全生产隐患排查治理工作机制，实行重大危险源“一源一档”和企业分级监管制度，对市、县挂牌督办的重大安全隐患实行“一患一档”“定期督查”“整改销号”跟踪督办模式。全县累计完成网上注册生产经营单位 744 家，累计排查出安全隐患 1.02 万条，实际完成整改 1.01 万条，转入下年督办整改 96 条，共投入整改资金 1703.6 万元。

（殷 广）

■基层安监站建设 2014 年，全县 15 个镇（区）安监站规范化建设全部达到省定标准，各镇安监站均获得规范化建设以奖代补资金 2 万元。其中，黄塍镇安监站通过市级验收，获得市局以奖代补资金 10 万元；宝应经济开发区、安宜镇、射阳湖镇、氾水镇、泾河镇 5 个镇（区）安监站通过省级验收，各获得江苏省安全生产监督管理局统一配发的执法车 1 辆。

（殷 广）

■“职业卫生监督执法年”活动 2014 年，县安监局组织开展“职业卫生监督执法年”活动，加强职业卫生基础建设，全面开展职业病危害项目普查、申报和检测工作，稳步推进职业卫生基本情况摸底调查、省职业病危害普查和职业卫生执法整治工作。全年新增职业病危害因素网上申报企业 213 家，完成企业作业场所职业危害检测 292 家、从业人员职业病健康体检 3575 人，开展职业卫生专项执法 55 家次，办理职业卫生违法案件 1 件。（殷 广）

■“安全监察执法规范年”活动 2014 年，县安监局开展“安全监察执法规范年”活动，修订《宝应县安监局行政执法责任制》《宝应县安监局行政执法评议考核制度》《行政执法过错责任追究制度》《行政执法内部监督管理暂行办法》等规章制度，规范行使自由裁量权、规范制作执法文书，推进“权力阳光”运行和“说理式”执法，不断提升行政执法水平。加强行政执法业务培训，邀请省、市专家到宝应县为安监行政执法人员做专题辅导，组织全体在编人员参加市局统一组织的“安全生产监察执法业务知识考试竞赛”，先后选派 30 人分别参加省安全执法业务培训、考试点考官培训、安全讲师培训、注册安

全工程师培训等。（殷　广）

■安全行政许可审批　2014年，县安监局安全行政许可事项全部网上运行，实现办理行政许可程序公开、透明。按照行政许可“一证一档”原则，对新发放安全生产许可证企业和换发证企业均实行现场审查制度，全年累计换发证企业35家。同时，对各镇（区）新增危险化学品经营单位送达行政许可告知函，确保日常监管不缺位。（殷　广）

■安全专家服务企业活动　2014年，县安监局立足“主动服务、贴近服务、跟踪服务”宗旨，在全县范围开展“百名安全生产专家（安全监管监察人员）挂钩服务千家企业（单位）”活动，全县共有安全生产专家和监管监察人员132人挂钩服务企业2980家次，排查出事故隐患2153条，提出安全建议217条，义务开展安全培训教育2817人次，指导完善安全管理制度、安全操作规程、安全应急预案105件。（殷　广）

■安全知识宣传培训　2014年，县安监局通过各级各类媒体宣传报道全县学习贯彻《中华人民共和国安全生产法》（2014年修订版），狠抓安全生产的重大决策部署和最新动态。全年向上级各类媒体报送安全生产工作信息1800篇，其中国家级媒体采用18篇、省级媒体采用7篇、市级媒体采用363篇；制作安全生产专题片2部。开展“安全生产月”系列活动，先后举办“首届安全发展论坛”活动、“安全生产先进班组”评选活动、“安全生产好新闻大赛”评比活动等。在“安全生产月”期间，共群发手机短信20万人次，张贴各类安全宣传标语3万条、散发宣传资料1万份、悬挂横幅400条、制作展出宣传戗牌700块、举办安全生产知识竞赛20场次；举办各类安全生产知识培训班65期、参加培训人数7036人。县安监局获评“全省安全生产宣传文化建设先进单位”“江苏省安全生产新闻宣传先进单位”，蝉联“江苏省安全生产月活动优秀单位”等荣誉称号。扬州尼尔工程塑料有限公司通过省“安全文化示范企业”验收。（殷　广）

■安全生产专项整治　年初，县安全生产委员会办公室印发《关于2014年全县开展安全生产专项整治工作的通知》，就14个重点行业领域安全生产专项整治工作进行全面部署。6月，县政府办公室印发《关于在全县集中开展安全生产检查整改专项行动的通知》，确定在17个重点行业深入开展安全生产整改专项行动。8月，县安全生产委员会办公室印发《深入开展铝镁制品机加工企业粉尘防爆安全生产专项整治的实施方案》，组织对铝镁制品机加工企业开展粉尘防爆专项安全排查。全年累计组织各类安全生产专项整治检查组4275个，出动检查人员2.79万人次，检查生产经营单位4073家次，打击非法违法行为2502件次。其中，按照省、市统一部署开展“打非治违”专项行动，共组织相关部门进行联合检查361次，共出动检查人员5003人次，检查生产经营单位1113家次，发现安全隐患2845条、完成整改2803条；组织暗查暗访62次，发现安全隐患299条、完成整改299条。（殷　广）

■安全生产责任保险　年初，县安全生产责任保险工作领导小组办公室印发《宝应县2014年安全生产责任保险工作意见》，立足参保企业数和参保金额“双提升”工作目标，扎实推行安全生产责任保险，逐步建立健全商业保险与安全生产管理相结合的“安保互动”机制。全年新增参保企业32家、续保企业46家，实现参保金额196.2万元，参保人员5455人，参保企业数比上年增长25.8%、参保金额比上年增长56.8%。（殷　广）

■召开创建“安全标准化企业”会议　5月9日，县安监局召开创建“安全标准化企业”工作会议。会上，扬州尼尔工程塑料有限公司负责人介绍创建“二级安全标准化企业”以及企业



“安全生产专家”进企业讲解生产安全知识　县安监局/供稿

在安全管理方面的成功经验;县安监局领导对全县企业安全生产标准化达标创建工作进行全面部署。截至年底,全县新增“二级安全标准化企业”5 家、“三级安全标准化企业”36 家,通过小微企业安全生产达标评审 126 家、“三级安全标准化企业”复审 49 家。 (殷 广)

消 防 安 全

■概况 2014 年,宝应县武警消防大队(以下简称“县消防大队”)有现役官兵 38 人、执勤车辆 5 辆。全面实行消防安全工作“网格化”管理、消防重点单位“户籍化”管理,组织开展消防行政执法专项行动、市政消防栓普查行动、消防安全隐患专项整治行动,加快推进城区第二消防站建设、各镇(区)专职消防队建设,落实消防安全责任制,实现消防安全形势基本稳定。县消防大队在自身经费十分困难情况下,积极筹措资金 70 万元,用于改造升级接处警系统,购置生命探测仪、空气呼吸器等抢险救援装备;从武警江苏省消防总队争取资金 70 万元用于更新升级各镇派出所消防队车辆及装备;从省财政争取资金 65 万元,用于更新高速救援专业装备等。全年共接处警 507 次,出动官兵 4595 人次,出动消防车辆 883 台次;实际发生火灾 271 起、比上年增长 22.95%,直接财产损失 78.6 万元、比上年增长 28.47%,因火灾死亡 8 人、受伤 1 人;灭火现场抢救被困人员 3 人,疏散被困人员 316 人,抢救财产价值 377.5 万元。 (尤 翔)

■消防组织建设 2014 年,县委、县政府加强消防组织建设,成立宝应县消防安全委员会,县委常委、副县长夏忠平任主任,34 个部门负责人任消防安全委员会成员,明确县消防安全委员会工作职责,落实领导干部消防安全“一岗双责”制度。健全消防安全部门联动机制,形成消防工作齐抓共管格局。县消防大队出台《全县消防工作考核办法》,消防工作考核成为社会治安综合治理、平安创建、安全乡镇达标考评重要内容,实行重大火灾隐患挂牌督办制度、高危行业消防安全专项治理制度。严格实行消防工作责任追究制度,县纪委加大对火灾隐患督查及火灾事故倒查问责力度,对未依法履行消防工作责任,导致产生区域性重大火灾隐患或发生较大以上火灾事故和有影响火灾事故的,依法依纪追究有关单位、有关人员责任。 (尤 翔)

■镇(区)消防基础设施建设 2014 年,全县各镇(区)加快消防“网格化”达标建设的步伐,14 个镇全部建成“网格化建设达标镇”。小官庄公安派出所及各村均配备消防泵、个人防护装备等消防器材;望直港公安派出所配备大功率消防泵和个人防护器材,各村配备手抬式消防泵、个人防护装备等消防器材;柳堡镇增设多处室外消防栓,保证消防水源供给;泾河镇投入 64 万元,建成“村村通消防栓”。位于江苏宝应经济开发区的城区第二消防站完成项目立项和选址工作。曹甸镇、汜水镇分别成立专职消防队,配备消防车辆器材,建设消防队营房等。 (尤 翔)

■消防安全专项整治 2014 年,县消防大队突出火灾防控重点,紧盯人员密集场所、易燃易爆高危单位、区域性火灾隐患和消防监管薄弱领域,先后开展“除火患、保平安”“第二次清剿火患战役”“打非治违”“青奥安保”等专项整治行动,累计检查火灾防控重点单位 1478 家,发现火灾隐患或违法行为 1119 处,发出责令改正通知书 656 份,督促整改火灾隐患或违法行为 1064 处,受理一般程序



5 月 12 日,县武警消防大队在安宜镇白田社区举办防灾减灾知识讲座和消防演练 县消防大队/供稿

案件118起，罚款92.3万元。其中，提请县政府挂牌督办重大火灾隐患单位4家，分别是乐天玛特安宜东路店、江苏四季馨家纺羽绒有限公司、江苏玉河玩教有限公司、三友宾馆。截至年底，乐天玛特安宜东路店投入整改资金300万，其余3家单位分别投入整改资金100万元，基本完成火灾隐患整改工作。（尤　翔）

■消防安全宣传　2014年，县消防大队加强与地方党委政府和职能部门协同配合，先后印发《关于开展“除火患、保平安”冬春专项行动的通知》《关于开展中小学消防安全宣传教育系列活动的方案》等文件，形成“政府主导、各部门协作、全民积极参与”的消防安全宣传工作氛围。县消防大队利用户外电视、显示屏循环播放消防公益广告，通过宝应电视台、移动短信平台宣传消防知识60条；组织重点基层单位消防工作责任人开展警示教育培训50次；组织到安宜镇牌楼社区、世纪园社区等小区开展灭火演练和疏散演练80次；依托消防站开放日、消防展示厅、社区消防教育馆平台，培训社会各界群众、学生2000人。（尤　翔）

■消防行政执法　2014年，县消防大队加强消防行政执法规范化建设，制订消防业务理论学习计划和授课提纲，组织全体消防监督执法人员学习贯彻《江苏省消防执法质量考评办法》，确保执法无过错行为，办案程序合法合规。县消防大队每周组织对各公安派出所消防民警进行业务指导一次，每月组织派出所分管领导和消防民警开展业务培训一次，每半年组织派出所分管所长和消防民警到大队随岗培训一次，不断提高公安民警消防监督执法业务能力。县消防大队行政执法“乐天玛特重大火灾隐患督改案例”获武警扬州市消防支队优秀案例评选第二名，消防执法质量网上巡查排名列全支队第一名。（尤　翔）



“万亩鱼塘”生态养殖　　薛水利/摄

城乡建设与管理

Cheng Xiang Jian She Yu Guan Li

综　述

■概况　2014 年，县城乡建设与管理工作以城市建设、集镇建设、村庄环境长效管护工作为重点，坚持城乡联动，全面推进城乡基础设施和民生实事工程建设。全年城市建设总投入 4.5 亿元。围绕推进实施《宝应县城镇建设三年行动计划（2013—2015）》，加快古城保护与利用、旧城改造与提升、新城建设与开发“三城同步”发展步伐；按照提升一条街、整治一条河、完善一项功能、建设一个小区、打造一个景观“五个一”要求，提升农村集镇配套功能、改善集镇人居环境，加快推进城镇化发展进程。

强化规划引领作用，有序开展城乡规划与城市设计编制与研究工作，全年组织编制城市发展重点规划 8 个，实现各镇总体规划、重点中心镇控制性详规全覆盖，受理各类项目申请 89 件，其中申请核发建设工程规划许可证 53 件、建设用地规划许可证 23 件、选址意见书 13 件，办结率 100%。

城区新增道路总面积 8.5 万平方米，维修道路总面积 2.6 万平方米，新增绿化面积 20 万平方米，增补安装路灯 1553 盏，新增天然气管网 5.7 千米，新增天然气用户 6595 户。实施集镇建设项目 113 个，完成集镇建设资金投入 6.5 亿元。　（袁昌扣　蔡　欣）

城 镇 规 划

■规划编制　2014 年，宝应县规划局先后组织编制《县城总体规划修编》《火车站周边用地控制性详细规划及城市设计》《淮江大道两侧用地城市设计》《新城区域中心城市设计》《城区停车场布局规划》《城区地下空间开发利用规划》《南方凤凰城北侧地块控制性详细规划及城市设计》《柴油机厂及开关厂周边地块控制性详细规划及城市设计》等城市发展重点规划 8 个；完成中沟河三座桥梁拓宽改造工程、城市道路交叉口渠化改造、叶挺路“三线入地”等市政管网工程的红线设计及断面规划服务工作；配合相关部门做好城市公交发展、老小区改造、白田菜场改造、花城广场改造等规划设计的技术支撑工作。　（蔡　欣）

■规划管理　2014 年，县规划局坚持规划管理例会、专家审查会、县规划委员会三级会审制度，优化整合项目审批流程，实现项目审批“三减一提”（减事、减章、减时、提效）。全年召开县规划委员会会议 5 次、局规划审批例会 9 次、规划方案扩初设计论证会议 6 次，审查项目及方案 112 个，受理核发各类项目申请 89 件，出具地块规划设计要点 37 份，绘制规划用地红线图 200 幅；审查通过 10 千伏供电线路 4 条、天然气管线管道 5 条，出具连淮扬镇铁路（宝应段）工程选址初审意见书 1 件。配合县国土局完成城市经营地块实地调查测绘、面积量算、规划红线图绘制等工作，完成野外作业测绘任务 131 次。　（蔡　欣）

■县规划展示馆开馆运营　12 月 18 日，宝应县规划展示馆开馆运营，广大群众凭身份证免费参观。县规划展示馆位于宝应大道北侧县科技创新服务中心大厦裙楼内，工程总投资 1200 万元，建筑总面积 2000 平方米，分上下两层，以“苏中宝地，水乡明珠”为展示主题，以“宝地探宝之旅”为展示线索，将宝应县城总体规划与水乡特质、荷藕文化等资源环



3月18日，扬州市委书记、市人大常委会主任谢正义（前排中）到宝应县调研城建工作　　县住建局/供稿

境特色有机融合，贯穿始终。截至12月31日，共接待群众个人210人，团体6个280人，发放便民宣传册300份。（蔡　欣）

■召开制订个人住房建设管理办法听证会　11月24日，县规划局为征求社会各界对《宝应县城市规划区村（居）民个人住房建设管理暂行办法》（讨论稿）意见和建议，在县住建局二楼会议室召开县相关单位负责人、部分村委会主任和市民代表参加的听证会。这是县规划局首次就规范性文件的制订工作召开听证会。年底，《宝应县城市规划区村（居）民个人住房建设管理暂行办法》经县政府第11次常务会议研究通过，从2015年2月10日起施行。（蔡　欣）

市政公用事业

■城市道路建设　宝射路（县车管所至三横河）东延工程。道路全长1040米，红线宽度42米。其中，主车道实施宽17.25米沥青混凝土路面，两侧慢车道实施宽6.5米沥青混凝土路面，地下铺设管径800毫米双排雨水管道，工程总投资2240万元。

生态新城高级中学南区间路（白田南路至淮江大道）建设工程。道路全长906.315米，全宽30米，其中主车道实施宽14米沥青混凝土路面，两侧慢车道实施宽4.5米沥青混凝土路面，学校南大门两侧人行道铺设宽2米生态砖，地下铺设管径800毫米双排雨水管道，建设道路桥梁1座。工程总投资1660万元。

生态新城小学东区间路（宝射路至疏港大道）建设工程。道路全长927.683米，全宽30米，其中主车道实施宽14米沥青混凝土路面，两侧慢车道实施宽3.5米沥青混凝土路面，地下铺设管径800毫米单排雨水管道，建设道路桥梁1座。工程总投资1450万元。

安宜北路（淮江路至同松桥）提升改造工程。道路全长980米，其中实施两侧慢车道宽4.5米沥青混凝土路面，西侧人行道铺设宽2.5米生态砖，地下铺设管径800毫米单排雨水管道，工程总投资530万元。

叶挺路（县公安局至淮江大道）供电、通信、有线电视“三线”入地工程。主要实施“三线”入地及相关管网改造工程等，其中土建工程总投资800万元。

城市道路维修工程。实施白田路与宝胜路交叉口、苏中路与宝胜路交叉口、白田南路慢车道、宝胜桥接线、郜家河桥接线、南园桥接线沥青铣刨摊铺出新，主次干道维修工程等。工程总投资400万元。

交叉路口交通渠化改造工程。实施泰山路与淮江大道、叶挺路与淮江大道、安宜东路与淮江大道3个交叉路口交通渠化改造工程，工程总投资450万元。（袁昌扣）

■城市桥梁建设　泰山桥拓宽改造工程。泰山桥原为桁架拱桥，跨径28米，宽21米。新建桥梁按平桥设计，在原桥梁南北两侧新建行人、非机动车共用通道，加宽桥梁为3跨10米预应力混凝土空心板桥，拓宽后桥梁宽度34米、比原桥梁增加13米。工程总投资426万元。

叶挺桥拓宽改造工程。叶挺桥原为桁架拱桥，跨径28米，宽21米。新建桥梁按双侧拼宽设计，桥梁向北拓宽4米，向南拓宽3.25米，新老桥之间采用现浇混凝土湿接缝工艺进行衔接。拼宽桥梁为3跨10米预应力混凝土空心板桥，坡度与原桥梁一致，拓宽后桥梁总宽度28.25米、比原桥梁增加7.25米，工程总投资256万元。

城郊桥拆除重建工程。原城郊桥跨径25米，宽

22.5 米。新建桥梁按平桥设计，在原桥基础上高度下降 0.7 米，宽度向南拓宽 3.75 米，建成后为 3 跨 8 米钢筋混凝土空心板桥，全宽 26.25 米。工程总投资 485 万元。（袁昌扣）

■城区亮化工程 白田路（南园中路至淮江大道）楼宇亮化工程。工程设计街道两旁建筑顶部以黄色灯光为主，整体灯光设计以静为主，辅以动态灯光。工程实施主要采用 LED 轮廓灯、宽光束金卤地埋灯、LED 宽光束投光灯、LED 窄光束双头壁灯、八出光艺术壁灯、LED 点光源等，总投资 800 万元。



9 月 27 日，叶挺桥拓宽改造工程竣工通车 县住建局/供稿

背街小巷路灯增补工程。启动实施“亮巷”行动，对城区所有背街小巷进行拉网式排查，共为城区街巷 13 条增补安装路灯 1488 盏，架设线路 8.48 千米。工程总投资 200 万元。

宝射路（县车管所至三横河）亮化工程，安装双臂无极灯 33 盏，工程总投资 60 万元。

生态新城高级中学南区间路（白田南路至淮江大道）亮化工程，安装双臂无极灯 40 盏，工程总投资 142 万元。

城南生态新城区间路（新城一品社区南、北区间路及生态新城小学东区间路）亮化工程，安装双臂无极灯 73 盏，工程总投资 172 万元。（袁昌扣）

■燃气供应与管理 2014 年，城区新增天然气用户 6595 户，累计 3.66 万户；新增 CNG（压缩天然气）出租车 132 辆、累计 621 辆；新增 LNG（液化天然气）公交客车 7 辆、累计 127 辆；新铺设燃气管道 5.7 千米、累计 241.46 千米。建成中国石油化工集团公司宝应二桥 LNG 加气站、扬州宝朝石化有限公司宝胜物流园加油加气站。完成城区管道燃气企业第二次中期评估。

宝应县燃气管理办公室采取进社区、进企业、进广场、进用户等形式，通过宝应电视台、微信公众平台、物业手册等载体广泛开展燃气安全和相关法规知识宣传。开展经常性燃气安全检查，全年发出《燃气安全隐患责令整改通知书》45 份，排查治理事故隐患 280 处次；检查城区使用燃气的饭店、学校食堂等餐饮单位 39 家、工业企业 8 家；联合相关部门依法查处无证经营瓶装燃气、擅自拆除燃气计量装置等违法行为 3 件，共发出《责令改正通知书》67 份，暂扣违法工具（倒灌气枪）13 件、违法物品（液化气钢瓶）112 只，纠正违规行为 52 件。（袁昌扣）

城市绿化

■城市绿化管理 2014 年，宝应县园林管理处出台城区绿化管理养护规范、养护标准，完善管理台账，强化工作考核。加强城区已建各类绿地日常管理和维护，做好保洁、补植和设施维修工作。依法查处各种损绿、毁绿行为，规范移植手续，保护绿化成果。全年共受理临时占用绿地申请和砍伐移植城市树木手续 53 例，处理损坏绿化等违法违章行为 11 例。完成城区市政绿化苗木品种、数量、规格初步调查工作，为提高绿化管理水平提供数据支撑。（袁昌扣）

■城市绿化建设 2014 年，全县城市建成区绿地面积 1240 公顷、绿地率 39.4%，比上年增长 0.2%；绿化覆盖面积 1316 公顷、绿化覆盖率 41.8%，比上年增长 0.2%；公园绿地面积 264 公顷、人均公园绿地面积 11.3 平方米，比上年增长 0.1 平方米。（袁昌扣）

■城市绿化工程 邗沟路（二里排河至老虎桥）绿化工程，全长 743 米，实施宽 1.5 米～10 米侧分带，绿化面积 9340 平方米，总投资 250 万元。

苏中南路（莲花路至南淮江路）绿化工程，全长 1422 米，实施宽 2 米侧分带，完成人行道树池绿化



9月12日，县委书记、县人大常委会主任王炳松主持召开全县重点城建项目观摩推进会　　县住建局/供稿

面积6680平方米，总投资100万元。

宝射路（淮江路至三横河）绿化工程，全长818米，实施宽1.25米～4.5米侧分带，绿化面积3376平方米，总投资100万元。

莲花路绿化工程，绿化面积520平方米，总投资70万元。

邗沟路与北河路交叉口绿化工程，绿化面积4149平方米，总投资100万元。

生态新城4条区间路绿化工程，绿化面积1.66万平方米，总投资1000万元。

主城区白田雅苑小区、北奥康城小区、鑫宝家园小区、人和家园小区4条区间路绿化工程，绿化面积7053平方米，总投资120万元。　　（袁昌扣）

村镇建设

■集镇建设　2014年，全县集镇建设成效明显，各镇（区）强化建设规划引领作用，其中射阳湖镇、山阳镇、夏集镇、鲁垛镇、广洋湖镇、泾河镇、西安丰镇、黄墅镇、小官庄镇等9个镇总体建设规划通过县政府批准组织实施；汜水镇、曹甸镇、柳堡镇按照建设中心重点镇要求重新修编集镇总体建设规划。汜水镇、曹甸镇、射阳湖镇完成工业园区控制性详细规划编制工作，山阳镇城西工业集中区建设规划通过专家论证。汜水镇、曹甸镇被住房和城乡建设部等七部委命名为“全国重点镇”，汜水镇获批省“规划建设示范镇”。射阳湖镇冲林村被江苏省住房和城乡建设厅、省旅游局认定为“江苏省特色景观旅游名村”；射阳湖镇魏荡村、望直港镇牌楼村获批省“‘美丽乡村’建设示范村”；西安丰镇林溪村、泾河镇张桥村通过省“规划建设示范村”验收。

加快推进集镇各类基础设施建设项目，全年完成集镇基础设施建设项目109个、总投资6.5亿元。其中，投资1000万元以上项目13个、投资500万元以上项目12个、投资200万元以上项目36个；建设道路桥梁项目36个，公园绿地项目14个，污水管网、防洪驳岸项目12个，商住小区及农民集中居住区项目12个，农贸市场项目4个。　　（袁昌扣）

■农村危房改造　2014年，全县农村危房改造工作按照“农户申请、村级评议、镇级审核、县级审批”程序进行，对建房对象、补助标准经过逐级审核，张榜公布，接受社会监督，并全部录入住房和城乡建设部危房改造操作系统。加强农村危房改造工程质量监督，引导帮助群众建造具有减灾抗灾能力、造价适中和安全适用房屋，全年完成省、市下达危房改造任务500户、建筑面积2.6万平方米，总投资2000万元。年底，全县农村危房改造工作顺利通过省、市验收。　　（袁昌扣）

■渔民上岸安居工程　2014年，全县按省、市统一部署，启动渔民上岸工程，经调查确定首批符合条件渔民上岸对象户350户。宝应县住房和城乡建设局（以下简称“县住建局”）在实施渔民上岸工程中以切实改善渔民居住条件，支持渔民在作业地附近上岸安居为原则，科学编制渔民上岸工程建设规划，多方协调建设用地，集中整合相关项目资源资金，加强资金、档案和建筑质量管理，确保渔民上岸工程建设有序推进。　　（袁昌扣）

■村庄环境长效管护　4月，县政府出台《宝应县村庄环境长效管护办法》《宝应县村庄环境长效管护考核办法》，县住建局制订《关于全面加强村庄环境长效管护工作的实施意见》，明确管护督查工作规范和实施细则，建立起县、镇、村三级督巡查机制和



11 月 20 日，县政府召开全县覆盖拉网式农村环境综合整治工作推进会
县环保局/供稿

责任追溯机制。各镇（区）配套出台村庄环境长效管护办法、考核办法及评分细则。全县共投入村庄环境长效管护资金 2737 万元，其中县财政筹集资金 1462 万元、各镇（区）筹集资金 1275 万元（含县试点骨干河道和通达工程农村公路管护资金）。县住建局组织村庄环境长效管护工作督查组 6 个，不定期抽查村庄 405 个次，发放《限期整改交办通知单》70 份，整改管护突出问题 162 个。通过督查整改，全县农村环境管护效果明显提升，村庄面貌显著改善。

（袁昌扣）

城 市 管 理

■概况 2014 年，全县城市管理工作树立“科学城管、法制城管、百姓城管”理念，创新工作举措，坚持务实作风，按照“主干道严控、次干道规范、背街小巷自治”要求，规范管理店外经营和流动摊点，开展户外广告专项整治，取缔店外烧烤经营，严防严控各类违规建设。开展城市环境综合整治活动，加大拆破、拆旧、拆烂力度，集中整治城区摊位疏导点、施工工地违规行为，强化老旧小区改造力度。加强渣土运输日常管理，加大渣土运输车辆违规运输整治查处力度，杜绝渣土运输车辆无证运营、带泥上路、沿途抛洒污染物等行为。做好城市环境卫生保洁工作，提高机械化清扫率，扩大市场化保洁范围，加强对各镇（区）环境卫生工作业务指导。加快建设惠民工程，运东生活垃圾卫生填埋场建成投入使用，新建白田广场、北河泵闸一类公厕 2 座，完成县生物质处理中心建设工程。创新城市管理模式，设立县数字化城市管理监督指挥中心，建立网络指挥平台等。 （王向荣 徐 飞）

■市容市貌管理 2014 年，宝应县城市管理局健全市容环卫责任区制度，充实完善城市管理数据库，实行定人员、定责任、定区域、定标准、定奖惩的网络化管理模式，实现城市管理责任全覆盖、管理无盲区。全年签订《城区市容环卫责任告知书》5000 份，发出《责令改正通知书》2160 份，暂扣各类经营物品 847 件，纠正、疏导占道流动经营摊点 660 个，教育整改店外占道经营（作业）1118 处，拆除有碍市容观瞻搭建物 1300 处，清除城市“牛皮癣”小广告 3.71 万处，升级改造白田路、邗沟路、安宜南北路、南园路店牌店招总长度 2540 米，拆除各类不规范广告牌 750 块、面积 6000 平方米，处罚城区主干道两侧露天烧烤经营户 6 户，强制改造排烟设施 29 户，取缔店外烧烤经营（作业）5 户，搬迁、取缔、回收电话亭（棚）10 个。

（祁若剑）

■规划监察管理 2014 年，县城市管理局确定“锁定遗留违建、拆除重点违建、杜绝新增违建”工作目标，切实维护城市建设规划严肃性，建立健全违建防控网络、防违控违制度和快速拆除反应机制，始终保持高压态势，将各种顶风违建行为遏制在萌芽状态。全年查处违法建设 703 处、面积 10.8 万平方米，拆除违法建筑 497 处、面积 3.33 万平方米。

（张广勇）

■城市环境综合整治 2014 年，县城市管理局开展城市环境综合整治，建立健全各项工作制度，强化日常管理，与县住建局、县水务局、县环保局等责任单位密切协作，推进综合整治工作有序开展。出动宣传车、散发宣传单、加大舆论宣传力度，在宝应电

视台开设《城市环境在整治》专栏、在《宝应日报》开设《聚焦城市环境综合整治》专栏，组织媒体专题采访12家牵头部门，大造声势，形成合力，充分调动社会各界参与环境综合整治工作积极性和主动性。全年实施城市环境综合整治项目52个，均顺利完成。（颜　超）

■依法行政　2014年，县城市管理局按照《宝应县2014年依法行政工作意见》《宝应县城市管理相对集中行政处罚权工作方案》《宝应县城市管理相对集中行政处罚权实施办法》要求，以依法行政为主线，强化依法行政教育，落实执法责任，明确执法标准和要求，实现相对集中行政处罚权工作规范运作、高效运转。全年完成行政处罚案件2538件，其中一般程序处罚案件1150件，简易程序处罚1388件，下达一般程序处罚案件处罚决定书745件，其中市政园林案件4件、规划案件81件、环卫案件216件、市容案件444件。（潘敬鸿）

■“三拆三整治”专项行动　2014年，县城市管理局继续开展以拆破、拆旧、拆烂，治脏、治乱、治差为主要内容的“三拆三整治”市容环境综合整治专项行动，实施拆破、拆旧、拆烂153处、面积1.33万平方米。加强城区摊点疏导点的管理，重点整治宝应大桥、泰山路中心街、城南惠民商业集中区、西园路、安宜北路、时代广场夜市、丽人街、陵园东路等摊点疏导点，新建泰南路、工农路摊点临时疏导点2个，拆除清理乱拉乱挂、乱贴乱画、乱拉乱建36处。集中整治施工工地，清理建筑材料占道64处，督办粉刷出新施工围挡19处，清理破旧施工条幅269条，设置墙体公益广告22幅，拆除破旧施工围挡33块，面积3696平方米。强化老旧小区改造力度，对爱民小区、车辆厂宿舍、亚细亚花园广场小区等4个小区实施改造工程项目，计拆除违法建设161户、面积1348平方米。（宋　伟）

■环卫保洁市场化运作　2014年，县环卫处对部分主次干道、背街小巷路面保洁实行市场化运作，同时扩大垃圾清运、公厕保洁市场化运作范围，将“阳光锦城”“人和家园”“蒙地卡罗”“南方凤凰城”“墨香苑”等23个小区的生活垃圾清运，以及贾家巷、铁桥社区西、水门桥、窑河菜场、东门大街等75座公厕保洁工作承包给扬州市安宜物业管理有限公司。通过市场化运作，城区环境卫生水平有较大提高。县城道路保洁总面积281万平方米，其中市场化运作保洁面积206万平方米、占73.3%。（吕　华）

■环卫基础设施建设　2014年，县环卫处投资180万元，新建一类公厕2座，即白田广场公厕、北河泵闸公厕，均建成交付使用。4月1日，运西生活垃圾卫生填埋场因填埋量饱和正式停运，及时组织对作业面覆土并简易封场，同时运东生活垃圾卫生填埋场正式投入使用。7月，宝应县生物质处理中心建设工程开工建设，项目总投资539.33万元，占地面积1.33公顷，建设规模日处理粪便50吨，建设项目主要包括生产管理用房、粪便处理池、出水调节池等。12月，该工程竣工投入运行。（徐　康　李　敏）

■生活垃圾统筹集中处理　2014年，县环卫处加强与各镇业务联系，全程跟踪服务安宜镇建设运西垃圾中转站，协助做好垃圾压缩设备调试工作，实现于7月份提前建成投入运行；协助望直港镇完成垃圾压缩设备更换工作；组织人员对各镇（区）垃圾中转站垃圾压缩设备进行大保养，定期组织各镇（区）垃圾中转站操作人员进行规范操作业务培训。合理调度垃圾中转车9辆，专门用于清运各镇（区）生活垃圾，全年共清运各镇（区）垃圾4.21万吨。（吕　华）

■环卫保洁机械化作业　2014年，县环卫处共有垃圾中转车11辆，道路清扫车4辆、垃圾收集汽车4辆、电动垃圾车53辆、吸粪汽车2辆、吸粪拖拉机3



10月1日，北河泵闸一类公厕建成投入使用　　胡忠华/摄

辆，以及洒水车、路面养护车、推土机、装载机、挖掘机、槽罐车、铲雪车各 1 辆。县城道路机械化清扫率达 51.2%、比上年增长 6%，实行城区主干道机械化清扫全覆盖。全年垃圾转运车辆出车 1.11 万趟次，清运县城生活垃圾 8.94 万吨。（张桂富）

■渣土运输管理 2014 年，宝应县渣土管理大队加强渣土运输日常管控，对城区重点路段、重点部位实施 24 小时不间断巡查和蹲点看守，执行执法保障任务 258 次，查处各类违法行为 648 件，清除建筑垃圾偷倒点 5 处，清理城区各类建筑垃圾 155 处，与建筑工地施工方签订环卫责任书 59 份；对全县渣土运输车辆进行统计，统一车辆外观，向社会公布渣土运输违法处置举报电话；根据城区建筑垃圾分布特点合理设置消纳场，资源化处置建筑垃圾 20 万立方米。全年核发建材准运证 323 张，渣土准运证 47 张，建筑垃圾处置许可证 5 张。

（徐 盛 盛东东）

■渣土运输车辆专项整治 3—5 月，县渣土管理大队深入城区各建设施工工地开展宣传教育，召开渣土运输企业管理人员和驾驶员会议，讲解渣土运输车辆整治工作的意义和要求，约谈渣土运输企业代表 50 人次。6—8 月，县渣土管理大队、县公安局、县交运局、县农机局联合开展为期 90 天的集中整治，出动执法车 4 部 160 次，执法人员 520 人次，实行早、中、晚不间断拉网式查控，共查处违规运输车辆 105 辆。在整治过程中，完成渣土车改装 175 辆，要求违规运输车辆 28 辆加入运输企业，实行统一管理。（徐 盛 盛东东）

■建设数字化城市管理监督指挥中心 8 月，宝应县数字化城市管理监督指挥中心工程开工建设，项目总投资 1200 万元，建设网络指挥一级平台（中心大厅）1 个、网络指挥二级平台 4 个（安宜镇、宝应经济开发区、县住建局、县城管局）、终端平台 50 个，安装数字化城管指挥网络服务器、网络存储及安全防控、LED 显示屏、视频监控等相关设备。县数字化城市管理监督指挥中心负责数字化城市管理信息收集、平台管理和技术保障，并负责对城区相关部门城市管理工作进行指挥协调与监督考核。年底，县数字化城市管理监督指挥中心工程竣工投入运行。

（王 慧 徐 飞）



12 月 24 日，宝应县数字化城市管理监督指挥中心投入使用

王 慧/摄

环境保护与生态建设

Huan Jing Bao Hu Yu Sheng Tai Jian She

综　述

■概况　2014 年，宝应县环境保护局（以下简称“县环保局”）突出抓好生态文明建设工程，实现全县污染物总量减排、污染防治、执法监管等方面工作成效显著，区域环境质量保持总体稳定。环境保护部授予宝应县“国家生态文明建设示范区”称号。县环保局编制完成《宝应县生态文明建设三年行动计划（2014—2016 年）》，组织开展对食品、汽配、教玩具、玻璃加工、羽绒制品等涉危废行业集中整治。全年依法审批建设项目 313 件，帮办重大项目 20 个，否决不符合环境保护准入条件的重污染项目 51 个，履行环境保护竣工验收项目 91 个。大气环境质量符合国家标准优良以上天数 228 天，集中式饮用水源地水质达标率 100%，县域内京杭大运河、宝应湖和主要河流水质基本符合水功能区划要求，区域环境噪声符合相应功能区要求。（郝大举）

■环境宣传教育　全年先后组织“生态之梦、法治护航”大型演唱会活动、“六五”世界环境日系列宣传活动、“全国低碳日”现场宣传活动、“党员进社区”环保宣传活动等，参与“政协进园区”环保宣传、“小雨伞”志愿者环保咨询等活动，在县电视台开设《推进生态文明建设》《环保在线》专栏，在县电台开设《环保之窗》栏目等。（郝大举）

环 境 监 测

■概况　2014 年，宝应县环境监测站完成地表水、地下水、环境空气、噪声等各类环境监测任务，取得各类数据 3 万个、比上年增长 33%，编制完成《2014 年宝应县环境质量报告书》，及时编发《环境质量监测季度简报》《饮用水源监测月报》《水质污染源监测月报》等各类分析报告。在完成日常例行监测任务同时，紧贴全县中心工作完成污染源监测、突发性污染事故应急监测任务，以及各类纠纷委托仲裁监测任务等。围绕经济建设和企业发展先后为 23 个建设项目提供环评现状监测、为 31 家企业提供验收监测、为 200 家企业提供委托监测；每季度对国控企业和危废经营单位进行一次监督性监测；每月对重点废水排放企业 60 家进行一次污染源监督性监测；对位于曹甸镇的宝应县曙光助剂厂“5·29”爆炸事故可能引发的水环境污染进行持续 2 个月的现状监测等。（周　旻）

■环境质量　2014 年，全县环境质量状况与上年相比，总体保持稳定。县域内京杭大运河、宝应湖和主要河流水质基本符合国家地表水Ⅲ类标准；集中式饮用水源地水质达标率 100%；2.5 微米以下的空气悬浮颗粒（PM2.5）平均浓度每立方米 72 微克，大气环境质量优良以上天数 228 天；区域环境噪声符合各功能区域要求，交通噪声达到国家相关标准要求。县境降水 pH 值（溶液酸碱度）在 5.98～7.60 之间，年平均值 7.06，酸性弱于上年的年平均值 6.51，未出现酸雨现象。（周　旻）

■环境监测能力建设　2014 年，县环保局投入 140 万元，为宝应县环境监测站添置安装流动注射仪、10 微米以下的空气悬浮颗粒（PM10）监测仪等设备。加强人员业务培训，组织参加国家环境监测总站、省环境监测中心组织的 pH 值（溶液酸碱度）、二氧化硫（SO_2）项目的能力验证活动；参加北京中实国

金国际实验室能力验证研究有限公司组织的水中镍成分分析项目的能力验证活动;参加扬州市环境监测中心站组织的水中铅及硫酸盐成分分析项目的实验室比对活动,均一次性通过。全年定期、不定期进行标准样品比对考核 47 次,一次性合格率 93%。 (周 旻)

2014 年宝应县城区环境空气主要污染物年均值一览表

表 35 单位:毫克/立方米

污染物指标	监测范围	年平均值	比上年增长(%)	日均值达标天数	日均值达标率(%)	国家二级标准
二氧化硫	0.001~0.073	0.020	15	365	100	低于 0.06
二氧化氮	0.001~0.027	0.027	22	360	98.6	小于 0.08
可吸入颗粒物	0.005~0.282	0.083	18.6	327	89.5	小于 0.15

注:2014 年城区空气质量优良率为 63%。 (周 旻)

生态基础设施建设

■镇污水处理厂星级评定 2014 年,县环保局、县水务局、县财政局联合出台《镇级污水处理厂星级评定及考核管理办法》,多次组织对各镇污水处理厂运行情况明察暗访,并对各厂运行情况进行公开通报。同时,县环保局委托宝应县仙荷污水处理厂对 13 个镇级污水处理厂进行技术指导、业务培训和设备维护,西安丰镇、曹甸镇、鲁垛镇、射阳湖镇分别完成污水处理厂大修工程。年底,根据全年对各镇污水处理厂运行情况考核结果,评选出"星级镇污水处理厂"8 家。 (郝大举)

■垃圾中转站设施建设 2014 年,县城新建垃圾中转站 2 个、累计全县有垃圾中转站 21 个,其中县城 8 个、各镇 13 个。县环保局联合县城管部门定期全面检查指导各垃圾中转站工作,对发现问题及时提出整改要求,督促各镇规范执行农村生活垃圾收集转运制度,提高垃圾收集转运率。 (郝大举)

生态环境监管

■建设项目环评审批 2014 年,县环保局严把项目准入关口,坚守环保"底线"和生态"红线",对合规项目提前介入,跟踪服务,提供"24 小时预约""绿色通道"等环保特色服务,实施"延伸服务""全程跟进""容缺受理"等服务措施。全年依法审批建设项目 313 件,帮办重大项目 20 个,否决不符合环保准入条件的重污染项目 51 个,履行环保竣工验收项目 91 个。指导广洋湖镇工业集中区、鲁垛镇工业集中区、小官庄镇工业集中区、泾河镇工业集中区、西安丰镇工业集中区、射阳湖镇工业集中区、安宜工业园(南园区)等 7 个工业集中区开展规划环评跟踪性评价工作。 (郝大举)

■环境保护执法 2014 年,县环保局加强环境保护执法工作,依托污染源自动监控中心,加强监控数据网络巡检、现场核查和对第三方运营维护考核,及时全面准确掌握企业污染治理设施运转情况。继续实施局机关中层正职以上干部挂钩包干重点排污企业制度,跟踪督促企业对存在问题落实整改措施、确保整改到位。全年污染防治执法检查共出动 2000 多人次,检查企业 1000 多家次,全年下达限期整改通知书 235 份,实施行政处罚 17 件,及时参与处理运输危险化学品车辆交通事故 3 起。秸秆禁烧工作成效显著,实现环境保护部遥感卫星监测"零火点"、省市巡查"零通报"。 (郝大举)

■环境信访 2014 年,县环保局制订完善《宝应县环保局来信来访工作制度》《宝应县环保局长大接访工作制度》,畅通"12369"24 小时环保举报热



10 月 22 日,县人大常委会组织视察污水处理厂建设情况 县环保局/供稿

线，及时处理答复“12345”政府公共服务平台受理的环境问题信访，实行领导带案下访制度、领导信访接访日制度、重点信访件包案到人制度、重点信访分析预警制度和信访回访制度，确保每件环境信访件得到及时有效处理。全年受理来信来访254件、处理率100%、结案率100%，群众满意率85%。（郝大举）

生态文明建设

■概况　2014年，宝应县委、县政府加大推进生态文明建设工作力度，6月25日成立宝应县生态文明建设领导小组，编制完成《宝应县生态文明建设三年行动计划（2014—2016年）》，细化年度工作任务，制订《宝应县2014年生态文明建设工程目标任务书》。射阳湖镇、曹甸镇、氾水镇完成《重点中心镇生态文明建设规划》编制工作。强化对全县生态红线区域226平方千米日常监督管理工作，出台《生态红线区域保护规划》《生态红线监管暂行办法》《生态补偿资金管理办法》《2014年生态红线区域保护实施方案》等生态文明建设文件。（郝大举）

■生态文明创建活动　2014年，全县新创成“江苏省生态村”4家，分别是安宜镇刘庄村、氾水镇新民村、柳堡镇团庄村、小官庄镇石先村，累计创成“江苏省生态村”22家。黄塍镇中心小学、射阳湖镇中心幼儿园通过“江苏省绿色学校”验收，累计创成“江苏省绿色学校”30所。（郝大举）



3月17日，宝应县建成生态文明教育馆　　县环保局/供稿

水　利
Shui　Li

综　述

■概况　2014 年,全县完成各类水利土方 1800 万立方米,其中加固圩堤 100 万立方米,配套小沟级以上建筑物 700 座,改造中低产田面积 666.67 公顷,建设高效农田面积 666.67 公顷。组织实施农村河道疏浚项目、小型农田水利重点县项目、2013 年度全国新增千亿斤粮食产能规划田间工程(灌区末级渠系)项目、宝应地涵除险加固项目等水利工程;组织开展汛前水利工程大检查,完成汛前急办土方 25.5 万立方米,储备编织袋、麻袋、草包"三袋"136.2 万只,清除县属骨干河道阻水障碍 92 处;科学调度水利工程,确保全县安全度汛。强化用水管理和调度,对自灌区各类抗旱引水建筑物进行检修改造,及时组织县属翻水站开机补水,保证全县农作物灌溉用水;强化管网改造,完成区域供水完善工程,确保城乡安全供水;开展河道长效管理,加强城市河道日常保洁,适时开启活水冲污,确保水清常流;加强水法规宣传和水资源管理,实行取水计划管理,开展取水许可日常监督、地下水动态监测,全年共查处水事违法行为 16 起,办理水行政审批项目 36 件。宝应县水政监察大队再次获评县"十佳满意执法大队"。　(沈　伟)

水利设施建设

■农村河道疏浚工程　2014 年,宝应县全面完成乡级河道、村庄河塘综合整治任务,共完成农村河道疏浚整治土方 1800 万立方米,其中乡级河道 143 条、长度 357 千米、土方 460 万立方米,村庄河塘 246 个、土方 1340 万立方米。配套实施加固防洪圩堤工程长度 48 千米、土方 70 万立方米,完成河道堤防绿化造林面积 20 公顷。　(朱德勋)

■千亿斤粮食产能规划田间工程　2014 年,宝应县水务局组织实施 2013 年度全国千亿斤粮食产能规划田间工程(灌区末级渠系)项目和中央农田水利建设资金农田水利设施建设项目,涉及氾水镇、曹甸镇、黄塍镇等镇,主要建设支、斗渠衬砌渠道 30.54 千米,配套建设田间建筑物 1792 座,建设高效节水项目区 20 公顷。截至年底,完成项目总进度 80%,2000 公顷农田生产条件得到改善。　(朱德勋)

■小型农田水利重点县工程　3 月 28 日,该工程正式开工建设,总投资额 2688 万元,其中,中央、省补助资金 1600 万元,涉及射阳湖镇、鲁垛镇、安宜镇等镇,主要新建改造泵站、涵闸 136 座,建设节水灌溉农田 286.67 公顷。截至 7 月底,工程全部竣工。(朱德勋)

■城区河道综合整治工程　6 月,城区河道综合整治工程竣工运行。该项工程于 2013 年 8 月开工建设,项目总投资额 1500 万元,主要实施 4 条城区河道综合整治工程,三支排河长度 750 米清淤工程及新建驳岸 1350 米工程;中沟河(城市河至南郊桥段)河道东岸新建驳岸、景观绿化工程;改造窑河立新洞及花城路段河道、纵棹园北荷塘清淤工程等。　(贝久兵)

■宝应地涵除险加固工程　12 月 5 日,宝应地涵除险加固工程开工建设。宝应地涵位于氾水镇境内,上游接运西宝应湖,穿越京杭大运河,下游接永丰灌区沿运总干渠,主要作用是相机排除运西涝水入里下河,为运东沿运灌区补充灌溉用水。该项目按 50 年一遇洪水标准设计,项目总投资 987 万元,其中省财政补助资金 592 万元,地方配套资金 395 万

元。主要建设项目有:上、下游闸首部分拆除重建;上、下游翼墙拆除重建;下游消力池及护坡拆建;更换下游钢闸门,重建工作桥、启闭机房;上、下游引河清淤;拆建南调水闸等,计划于2015年6月全部竣工投入使用。 (黄晓庆)

水务管理

■水法规宣传 在"世界水日""中国水周"期间,县水务局采取多种形式开展水法规宣传活动,出动流动宣传车8台次,深入镇村、社区进行水法规宣传;在县城花城广场、白田广场、牌楼社区设立咨询台,现场接受群众咨询和投诉;印制散发各类宣传材料1.5万份。参加宝应电视台"宪法宣传日""电视问政""走进政风行风热线"等活动,现场解答群众所关注的水务热点问题和水法规知识。结合创建省、市"节水型企业""节水型学校""节水型社区",深入企业、学校、社区大力普及水法规,增强全社会水法治观念。 (马鸿斌)

■水行政执法 2014年,县水务局强化水行政执法巡查,及时制止和现场纠正水事违法行为16起,立案查处6起,依法封填和取缔深层地下水井4眼、浅层地下水井9眼;组织汛期专项执法行动,清除行水障碍92处。全年接待水务信访及网上投诉22人次,均予以及时调查、处理和反馈,无行政复议、行政诉讼和群访事件发生。 (马鸿斌)

■水资源管理 2014年,县水务局严格深层地下水取用水总量控制,年初对所有取用深层地下水单位下达取用水计划,全年实际取水量占省、市下达开采计划65%。开展取水许可日常监督,每月对取水单位进行抄表、巡查;开展地下水动态监测,每月定期采集全县16眼地下水监测点数据。 (朱金洪)



宝应水源地风光带 县水务局/供稿

■创建"节水型单位" 2014年,县水务局组织开展创建"节水型单位""节水型学校""节水型社区"活动,全县创成省、市节水型单位9家。其中,县青少年活动中心被授予"江苏省节水型基地"称号、县中医医院被授予"江苏省节水型单位"称号、氾水镇胜利社区被授予"江苏省节水型社区"称号、鲁垛镇初级中学被授予"江苏省节水型学校",桃园小学、氾水镇中心小学、柳堡镇中心小学、泾河镇中心初中、小官庄镇九年一贯制学校等5所学校被授予"扬州市节水型示范学校"。 (朱金洪)

■建立河道管理"河长制" 3月,县政府出台《关于建立全县河道管理"河长制"的实施意见》,明确提出全县6条流域性骨干河道、6条区域性骨干河道、16条县级骨干河道、13条城区主要河道、17条沿运(总)干渠建立"河长制"管护制度;各镇(区)对境内镇级河道和村庄河塘全面建立"河长制"管护制度;到2020年实现全县河道管护现代化,构建"互联互通、引排顺畅、水清岸洁、生态良好"的现代河网水系。 (黄晓庆)

城乡供水

■概况 2014年,随经济建设发展和人民生活改善,全县生产生活用水有所增加,全年实现居民生活用水2328.14万吨、比上年增加1512.12万吨,农业灌溉用水4.94亿吨、与上年相比基本持平,工业生产用水1523.48万吨、比上年增加228.48万吨,建筑用水38.65万吨、比上年减少107.35万吨,服务业用水31.36,比上年减少184.64万吨,其他用水8249.57万吨、比上年增加8175.27万吨。 (朱金洪)

■区域供水完善工程 2014年,县水务局为解决黄塍镇供水水量、水压不足问题,投入600万元,开工建设城区至黄塍镇供水主管网工程,建成城区至黄塍镇管径500毫米供水主管网6.8千米。年底,工程完工投入使用。 (贝久兵)

■宝应水厂扩建第二期工程开工建设 10月11日,宝应水厂扩建第二期工程开工建设,项目总投资4782万元,建设用地面积2公顷,建筑面积1863平方米。主要包括:网格絮凝沉淀池和V型滤池工程,化验楼、加氯间、污泥干化系统、相关机电设备和厂区配套设施工程等。规划工程竣工运行后,城区新增日供水能力4万吨,日总供水能力达13万吨,可为城区夏季高峰供水提供可靠保证。 (贝久兵)

科学技术

Ke Xue Ji Shu

综　述

■概况　2014年，全县全年申报市以上各类科技项目545项、获批356项；申请专利2863件、获专利授权1432件；新增国家“高新技术企业”11家、省“高新技术产品”111个；向上争取科技项目无偿资金共2217万元，新签订产学研合作协议60个、累计322个。宝应县科学技术局（以下简称“县科技局”）围绕“服务经济争进位、职能工作争一流”工作目标，实施科技创新驱动战略，着力增强企业自主创新能力，推动经济转型发展。宝应县科技工作获扬州市考核一等奖。县科技局被市委、市政府命名为“2013—2014年度扬州市文明单位”，获“全县机关部门工作综合考核三等奖”，宝应县知识产权局获“2014年度全省知识产权宣传培训工作先进单位”，县地震局获评“2014年度全市防震减灾工作先进单位”，县地震台获得“2014年度全省地震观测资料质量评比电磁波类第一名”。（李　倩）

■新增国家“高新技术企业”11家　2014年，县科技局加强企业创新品牌建设，支持企业加大科技研发投入，积极申报“高新技术企业”，全年组织申报国家“高新技术企业”14家、获批11家，累计63家；新认定省“民营科技企业”59家、省“科技型中小企业备案企业”85家。（李　倩）

■新增省、市“企业工程技术研究中心”15家　2014年，全年组织申报“江苏省企业工程技术研究中心”8家、“扬州市企业工程技术研究中心”15家，获批“江苏省企业工程技术研究中心”2家，分别是江苏省节能高效电机工程技术研究中心、江苏省新型电缆材料制备与应用工程技术研究中心；获批“扬州市企业工程技术研究中心”13家。截至年底，全县累计建成“江苏省企业工程技术研究中心”22家、“扬州市企业工程技术研究中心”113家，基本实现重点骨干企业建成市级以上工程技术研究中心全覆盖。（李　倩）

2014年宝应县获批“国家高新技术企业”名录

表36

企业名称	认定机构	认定时间
扬州派斯特换热设备有限公司	江苏省高新技术企业认定管理工作协调小组	2014年3月
江苏亚邦新材料科技有限公司	江苏省高新技术企业认定管理工作协调小组	2014年3月
江苏亚宝绝缘材料股份有限公司	江苏省高新技术企业认定管理工作协调小组	2014年3月
江苏东元电机电控有限公司	江苏省高新技术企业认定管理工作协调小组	2014年3月
江苏东方电缆料有限公司	江苏省高新技术企业认定管理工作协调小组	2014年3月
扬州浩宇生物科技有限公司	江苏省高新技术企业认定管理工作协调小组	2014年3月
扬州中宝制药有限公司	江苏省高新技术企业认定管理工作协调小组	2014年3月
江苏朗顺电工电气有限公司	江苏省高新技术企业认定管理工作协调小组	2014年11月

续表

企 业 名 称	认 定 机 构	认定时间
江苏爱尔特实业有限公司	江苏省高新技术企业认定管理工作协调小组	2014 年 11 月
江苏嘉盈电器集团有限公司	江苏省高新技术企业认定管理工作协调小组	2014 年 11 月
扬州市凤鸣电缆有限公司	江苏省高新技术企业认定管理工作协调小组	2014 年 11 月

（李　倩）

2014 年宝应县获批江苏省“企业工程技术研究中心”一览表

表 37

建 设 单 位	工程技术研究中心名称	批准机关	批准时间
江苏王牌直流电机制造有限公司	江苏省节能高效电机工程技术研究中心	江苏省科学技术厅	2014 年 11 月
江苏东方电缆材料有限公司	江苏省新型电缆材料制备与应用工程技术研究中心	江苏省科学技术厅	2014 年 11 月

（李　倩）

2014 年宝应县获批扬州市“企业工程技术研究中心”一览表

表 38

建 设 单 位	工程技术研究中心名称	批准机关	批准时间
扬州市金鹰特种管件有限公司	扬州市特种耐磨管道工程技术研究中心	扬州市科学技术局	2014 年 12 月
江苏中恒铝业有限公司	扬州市新型铝型材产品工程技术研究中心	扬州市科学技术局	2014 年 12 月
扬州发运电气有限公司	扬州市过电压保护器工程技术研究中心	扬州市科学技术局	2014 年 12 月
江苏美霖铜业有限公司	扬州市无铅环保铜材料工程技术研究中心	扬州市科学技术局	2014 年 12 月
江苏宝莲生物科技股份有限公司	扬州市天然植物有效成分工程技术研究中心	扬州市科学技术局	2014 年 12 月
扬州宝达橡塑制品有限公司	扬州市增强型聚酯提升带工程技术研究中心	扬州市科学技术局	2014 年 12 月
扬州朗日新能源科技有限公司	扬州市太阳能光伏组件接线盒工程技术研究中心	扬州市科学技术局	2014 年 12 月
江苏兴达高温合金科技有限公司	扬州市兴达特种钢工程技术研究中心	扬州市科学技术局	2014 年 12 月
江苏旭日冶金环保设备有限公司	扬州市大管径排水管道清淤及快速修复工程技术研究中心	扬州市科学技术局	2014 年 12 月
扬州高立达科技产业有限公司	扬州市烃类化合物高效清洁回收工程技术研究中心	扬州市科学技术局	2014 年 12 月
扬州市德友线缆有限公司	扬州市耐高温特种电缆（德友）工程技术研究中心	扬州市科学技术局	2014 年 12 月
江苏拓胜生物科技有限公司	扬州市玛卡产业工程技术研究中心	扬州市科学技术局	2014 年 12 月
江苏坚威防护工程科技有限公司	扬州市防护设备工程技术研究中心	扬州市科学技术局	2014 年 12 月

（李　倩）

科 技 创 新

■概况　2014 年，县科技局引导全县企业引进科技人才，加强公共科技服务平台建设，改善科研条件，不断增强科技创新水平和能力。全年县科技信息网、科技成果转化公共服务平台发布科研成果、人才引进、企业创新等信息 2400 条；县内“高校技术转移宝应分中心”7 家组织技术转移活动 20 次，引进科技成果 50 项；组织重点创意企业参加“2014 中国（义乌）文化产品交易会”“第十一届中国（无锡）国际设计博览会暨江苏省工业设计产业联盟年会”等。（王　聪）

■宝胜新建省“企业重点实验室”　2014 年，宝胜科技创新股份有限公司获江苏省科学技术厅批准建

立“江苏省特种电缆材料及可靠性研究重点实验室”，这是扬州市唯一一家省“企业重点实验室”，获得省科技专项资金300万元。（王　聪）

■获批省“企业研究生工作站”4家　2014年，宝应县有4家企业与相关高等院校合作建立的“研究生工作站”获江苏省科学技术厅、省教育厅认定批准，分别是扬州晨光特种设备有限公司与东南大学合作建立的“研究生工作站”、扬州尼尔工程塑料有限公司与江苏理工学院合作建立的“研究生工作站”、扬州中恒电气有限公司与南京工程学院合作建立的“研究生工作站”、宝应县金鸡禽业有限公司与扬州大学合作建立的“研究生工作站”。（王　聪）

■“宝应创意产品大世界”开通运行　4月17日，在宝应县政府举办的“烟花三月节”校地合作暨科技创新推介活动上，县委副书记、县长王庭国与深圳市创意智力电子商务有限公司总经理庄俊雄共同为“宝应创意产品大世界”大型电子商务公共服务平台联网上线举行开通仪式。“宝应创意产品大世界”是关于宝应县城市形象及特色产业信息推广及产品贸易互联网平台，主要包括产业信息服务、企业推广服务、产品交易服务等，促进全县创意产业与设计界合作，推动宝应各大特色产业加快发展、做大做强。（王　聪）

■签订《宝应创意产品进驻广交会设计廊合作协议》　4月26日，在2014年春季中国进出口商品交易会（广交会）上，宝应县政府与广交会产品设计与贸易促进中心在会展中心A区珠江散步道PDC设计廊设计广场举办“宝应水晶、玻璃创意产品设计对接会”活动，副县长邵红宁代表县政府与广交会产品设计与贸易促进中心签订《宝应水晶玻璃、乱针绣和教玩具创意产品进驻广交会设计廊合作协议》，中国台湾地区设计师陈圣芬、荷兰设计师Aj·Schep、香港设计师叶智荣应邀分别做《玻璃产品设计理念及品牌创建》《创意礼品包装设计及品牌创建》《艺术玻璃与我的玻璃收藏》主题讲座，宝应县参加广交会企业负责人和中外嘉宾100余人参加活动。（王　聪）



4月17日，“宝应创意产品大世界”开通仪式　　县科技局/供稿

项目与成果

■概况　2014年，县科技局组织局机关人员深入镇（区）、企业，开展服务企业零距离、服务项目零收费“双零”活动，分类举办企业有关人员项目申报培训活动，解读项目申报指南，协助企业做好申报各级各类科技项目、“高新技术产品”工作，申报获批“江苏省高新技术产品”111项。组织开展“宝应县科学技术奖”的评审工作，奖励县“科学技术奖”项目30项，其中一等奖2项、二等奖5项、三等奖23项。（朱　慧）

■获批市以上科技资金项目23项　2014年，全县共获批国家“中小企业创新基金项目”4项，省“工业支撑项目”“科技基础设施建设项目”“研发机构建设项目”15项，市“产学研协同创新资金项目”4项，累计获批市以上科技计划项目23项，向上争取科技计划无偿资金2217万元。同时，推进民生科技进步，获批国家“星火计划”3项、省“农业支撑项目”1项、省“社会发展支撑项目”1项、市“农业科技攻关项目”1项。（朱　慧）

■晨光公司获批省“重大科技成果转化项目”　2014年，扬州晨光特种设备有限公司的“生物质热解提质制备高品质液体燃料关键技术研发及装备产业化”项目获批省“重大科技成果转化项目”，获得省支持项目资金900万元。（盖　勇）

■获得省、市“科学技术奖”7 项　2014 年，全县获省、市“科学技术奖”7 项。其中，扬州赛尔达尼龙制造有限公司的“高速重载电梯用纳米凹凸棒石改性 MC 尼龙传动轮关键技术研发及产业化”项目获省“科学技术奖”二等奖、扬州晨化新材料股份有限公司的“一步法合成烷基糖苷关键技术研发及产业化”项目获省“科学技术奖”三等奖；扬州赛尔达尼龙制造有限公司的“高速重载电梯用纳米凹凸棒石改性 MC 尼龙传动轮关键技术研发及产业化”项目、江苏四明工程机械有限公司的“SMC－5000 电液控制滑模摊铺机的研究”项目、扬州晨化新材料股份有限公司的“端烷基氨基聚醚”项目获市“科学技术奖”一等奖，江苏菲达宝开电气有限公司的“医药仓储自动输送分拣系统”项目获市“科学技术奖”二等奖，宝胜科技创新股份有限公司的“变频器用耐泥浆电缆”项目获市“科学技术奖”三等奖。（钱美喜）

2014 年宝应县获批江苏省“高新技术产品”一览表

表 39

产 品 名 称	生产企业	批准机关	获批时间
额定电压 6 千伏到 35 千伏交联聚乙烯绝缘垂直吊装大功率变频器用无卤低烟阻燃电力电缆	宝胜科技创新股份有限公司	江苏省科学技术厅	2014 年 5 月
尼龙基碳纤维梯度功能复合材料电梯传动轮	扬州赛尔达尼龙制造有限公司	江苏省科学技术厅	2014 年 5 月
溶液流延法成型全氟磺酸离子交换膜	宝应县润华静电涂装工程有限公司	江苏省科学技术厅	2014 年 5 月
MR200 型水产养殖便携式溶氧检测设备	扬州特安科技有限公司	江苏省科学技术厅	2014 年 5 月
模块化多电平高压大功率有源滤波器	扬州华电电气有限公司	江苏省科学技术厅	2014 年 5 月
新型抗静电聚酰亚胺薄膜	江苏亚宝绝缘材料股份有限公司	江苏省科学技术厅	2014 年 5 月
新型抗水硅烷交联聚乙烯电缆料	扬州德宝电缆有限公司	江苏省科学技术厅	2014 年 5 月
高效节能型板翅式铝质散热器	江苏扬工动力机械有限公司	江苏省科学技术厅	2014 年 5 月
氨基聚醚 D－230	扬州晨化新材料股份有限公司	江苏省科学技术厅	2014 年 5 月
带 485 通讯口的浪涌保护器	扬州中恒电气有限公司	江苏省科学技术厅	2014 年 5 月
纽扣式温度电流复合保护器	扬州宝珠电器有限公司	江苏省科学技术厅	2014 年 5 月
过热过流延时复位保护器	扬州宝珠电器有限公司	江苏省科学技术厅	2014 年 5 月
智能化集中在线控制式蒸汽发生器	扬州一名净化设备有限公司	江苏省科学技术厅	2014 年 5 月
PLC 控制蒸馏水机温度自动调节器	扬州一名净化设备有限公司	江苏省科学技术厅	2014 年 5 月
航空航天用双面聚酰亚胺薄膜绝缘防电晕电线电缆	扬州市德友线缆有限公司	江苏省科学技术厅	2014 年 5 月
水泵用轴承动态自平衡冷却水循环装置	江苏国河泵业科技有限公司	江苏省科学技术厅	2014 年 5 月
低塑性耐热钢弯头	江苏润扬重工有限公司	江苏省科学技术厅	2014 年 5 月
缓释荷藕专用肥	扬州展鹏肥业有限公司	江苏省科学技术厅	2014 年 5 月
铁路贯通地线	宝胜科技创新股份有限公司	江苏省科学技术厅	2014 年 6 月
铝绞线芯聚酯薄膜绝缘线圈用方型绕组电缆	宝胜科技创新股份有限公司	江苏省科学技术厅	2014 年 6 月
额定电压 1.9/3.3 千伏～19/33 千伏交联聚乙烯绝缘防白蚁电力电缆	宝胜科技创新股份有限公司	江苏省科学技术厅	2014 年 6 月
纳米半导电无纺布	扬州腾飞电缆电器材料有限公司	江苏省科学技术厅	2014 年 6 月
全封闭单端出线扁形电热管	江苏奥新科技有限公司	江苏省科学技术厅	2014 年 6 月
嵌入式电子万能材料试验机测控系统	扬州华电电气有限公司	江苏省科学技术厅	2014 年 6 月
核电用环保型无卤阻燃聚烯烃电缆料	江苏宝源高新电工有限公司	江苏省科学技术厅	2014 年 6 月

续表 1

产 品 名 称	生产企业	批准机关	获批时间
105℃耐寒高电性能 PVC 绝缘料	江苏宝源高新电工有限公司	江苏省科学技术厅	2014 年 6 月
模块化冷凝式燃气节能锅炉	扬州晨光特种设备有限公司	江苏省科学技术厅	2014 年 6 月
聚醚改性聚硅氧烷匀泡剂	扬州晨化新材料股份有限公司	江苏省科学技术厅	2014 年 6 月
超薄型 17AME 电动机保护器	扬州五岳电器有限公司	江苏省科学技术厅	2014 年 6 月
Incoloy 800 合金弯头	扬州华宇管件有限公司	江苏省科学技术厅	2014 年 6 月
Monel 400 合金三通	扬州华宇管件有限公司	江苏省科学技术厅	2014 年 6 月
高精度复位限制式温度控制器	扬州宝珠电器有限公司	江苏省科学技术厅	2014 年 6 月
高灵敏电流限制式温度控制器	扬州宝珠电器有限公司	江苏省科学技术厅	2014 年 6 月
高钢级油气输送专用弯管	扬州市管件厂有限公司	江苏省科学技术厅	2014 年 6 月
哈氏合金异径管	扬州市管件厂有限公司	江苏省科学技术厅	2014 年 6 月
阻燃型 MPI 绝缘板	江苏亚电新材料有限公司	江苏省科学技术厅	2014 年 6 月
GHPW2000 纯化水机	江苏正帆华东净化设备有限公司	江苏省科学技术厅	2014 年 6 月
GHMWS6000T 蒸馏水机	江苏正帆华东净化设备有限公司	江苏省科学技术厅	2014 年 6 月
90℃热塑性无卤低烟阻燃聚烯烃护套料	宝胜科技创新股份有限公司	江苏省科学技术厅	2014 年 11 月
额定电压 0.6/1 千伏交联聚乙烯绝缘皱纹不锈钢防水防腐蚀型无卤低烟阻燃电力电缆	宝胜科技创新股份有限公司	江苏省科学技术厅	2014 年 11 月
热塑性耐寒抗开裂无卤低烟阻燃聚烯烃护套料	宝胜科技创新股份有限公司	江苏省科学技术厅	2014 年 11 月
双翼型沥青路面红外加热装置	江苏奥新科技有限公司	江苏省科学技术厅	2014 年 11 月
HNZ－Ⅱ发电机转子交流阻抗测试仪	扬州华电电气有限公司	江苏省科学技术厅	2014 年 11 月
新型可调式槽型弹簧缓冲托辊组	江苏环宇起重运输机械有限责任公司	江苏省科学技术厅	2014 年 11 月
大倾角槽型平面转弯带式输送机	江苏环宇起重运输机械有限责任公司	江苏省科学技术厅	2014 年 11 月
自动锁边管带输送机	江苏环宇起重运输机械有限责任公司	江苏省科学技术厅	2014 年 11 月
高压临氢不锈钢管件	江苏兴洋管业股份有限公司	江苏省科学技术厅	2014 年 11 月
低温对焊弯头	江苏兴洋管业股份有限公司	江苏省科学技术厅	2014 年 11 月
电化学法镀类金刚石膜不锈钢弯头	江苏兴洋管业股份有限公司	江苏省科学技术厅	2014 年 11 月
GZD(W)－100/110 微机控制直流电源柜	江苏维尔电气有限公司	江苏省科学技术厅	2014 年 11 月
DFW 智能型低压电缆分接箱	江苏维尔电气有限公司	江苏省科学技术厅	2014 年 11 月
发电机组静音罩壳	江苏菲达宝开电气有限公司	江苏省科学技术厅	2014 年 11 月
液化石油气智能瓶阀	扬州市安宜阀门有限公司	江苏省科学技术厅	2014 年 11 月
BW－1 系列家用超静音电动机热保护器	江苏扬工动力机械有限公司	江苏省科学技术厅	2014 年 11 月
紫外光交联聚乙烯绝缘料	江苏宝源高新电工有限公司	江苏省科学技术厅	2014 年 11 月
高分子绝缘插板	扬州润友复合材料有限公司	江苏省科学技术厅	2014 年 11 月
生物质热解提质制备设备	扬州晨光特种设备有限公司	江苏省科学技术厅	2014 年 11 月
ZGY4 高原用中小型直流电动机	江苏王牌电机制造有限公司	江苏省科学技术厅	2014 年 11 月
濒海光伏电站用控制电缆	江苏晨曦光伏科技有限公司	江苏省科学技术厅	2014 年 11 月

续表 2

产 品 名 称	生产企业	批准机关	获批时间
屋顶太阳能光伏电站用计算机输入电缆	江苏晨曦光伏科技有限公司	江苏省科学技术厅	2014 年 11 月
氧化锌避雷器带电测试仪	扬州市双宝电力设备有限公司	江苏省科学技术厅	2014 年 11 月
井口智能防爆电加热器 WNHZ－20/380－Ex	江苏威能电气有限公司	江苏省科学技术厅	2014 年 11 月
电子通信产品用屏蔽抗磁性铜镍合金	江苏美霖铜业有限公司	江苏省科学技术厅	2014 年 11 月
触点开距增幅性温度传感器	扬州宝珠电器有限公司	江苏省科学技术厅	2014 年 11 月
幻网科技销售行业应用软件	江苏幻网软件科技有限公司	江苏省科学技术厅	2014 年 11 月
三级变径以上钛合金偏心异径管	扬州市管件厂有限公司	江苏省科学技术厅	2014 年 11 月
防开路电磁式电流互感器	江苏博斯特科技电力有限公司	江苏省科学技术厅	2014 年 11 月
多件式组合轮毂	江苏苏美达车轮有限公司	江苏省科学技术厅	2014 年 11 月
GH4169 镍基变形高温高强合金	江苏兴达高温合金科技有限公司	江苏省科学技术厅	2014 年 11 月
新型环保聚氨酯衬里超高压多层耐磨消防水带	宝应县伟业管带厂	江苏省科学技术厅	2014 年 11 月
耐温耐油抗静电改性 PVC 纤维编织高压软管	宝应县伟业管带厂	江苏省科学技术厅	2014 年 11 月
高性能复合光伏汇流焊带	江苏傅鑫泰光电科技有限公司	江苏省科学技术厅	2014 年 11 月
ZH－265 隔热隔音带挂式纱窗外开门	江苏中恒铝业有限公司	江苏省科学技术厅	2014 年 11 月
ZH－846 节约耐用隔热型内外平开窗	江苏中恒铝业有限公司	江苏省科学技术厅	2014 年 11 月
电泳涂装中高抗污染高通量的 PVDF 超滤膜	江苏润华膜业科技有限公司	江苏省科学技术厅	2014 年 11 月
额定电压 30 千伏乙丙橡胶绝缘单相电力电缆	宝胜科技创新股份有限公司	江苏省科学技术厅	2014 年 11 月
交联聚乙烯绝缘皱纹不锈钢套防水防腐蚀型无卤低烟阻燃控制电缆	宝胜科技创新股份有限公司	江苏省科学技术厅	2014 年 12 月
加强轻型无纺布	扬州腾飞电缆电器材料有限公司	江苏省科学技术厅	2014 年 12 月
CCX8 组合式铆接母线槽	江苏宝胜电气股份有限公司	江苏省科学技术厅	2014 年 12 月
新型智能隧道钻孔机	江苏奥新科技有限公司	江苏省科学技术厅	2014 年 12 月
燃气和电混合加热沥青混合料下滑式搅拌装置	江苏奥新科技有限公司	江苏省科学技术厅	2014 年 12 月
无源自供电型燃气炉用安全保护装置	扬州市飞鹰电子科技有限公司	江苏省科学技术厅	2014 年 12 月
三履带滑模摊铺机	江苏四明工程机械有限公司	江苏省科学技术厅	2014 年 12 月
智能型微机继电保护测试装置	扬州华电电气有限公司	江苏省科学技术厅	2014 年 12 月
带式输送机耐摩擦自动调偏装置	江苏环宇起重运输机械有限责任公司	江苏省科学技术厅	2014 年 12 月
小型化智能永磁固体绝缘环网柜	江苏维尔电气有限公司	江苏省科学技术厅	2014 年 12 月
发电机组油箱基座	江苏菲达宝开电气有限公司	江苏省科学技术厅	2014 年 12 月
PLC 数控高效环保节水自清洗超滤膜洗车污水回用装置	江苏鑫东方环保设备科技有限公司	江苏省科学技术厅	2014 年 12 月
ZDP 型自启动直流电动机	江苏王牌电机制造有限公司	江苏省科学技术厅	2014 年 12 月
磁悬浮机车用轻质高性能薄膜烧结铝扁线	江苏迅达电磁线有限公司	江苏省科学技术厅	2014 年 12 月
耐热耐火硅橡胶绝缘电缆	江苏安胜电缆有限公司	江苏省科学技术厅	2014 年 12 月
汽车及拖拉机用铜芯高压点火线	江苏安胜电缆有限公司	江苏省科学技术厅	2014 年 12 月
金刚石镀膜微晶氧化铝陶瓷贴片管	扬州恒鑫特种钢管有限公司	江苏省科学技术厅	2014 年 12 月
高压开关综合测试仪	扬州市双宝电力设备有限公司	江苏省科学技术厅	2014 年 12 月

续表 3

产 品 名 称	生产企业	批准机关	获批时间
三涂层抗高频脉冲漆包圆线	江苏亚洛科技有限公司	江苏省科学技术厅	2014 年 12 月
高性能缩醛复合漆包铝圆线	江苏亚洛科技有限公司	江苏省科学技术厅	2014 年 12 月
水暖器材用无铅耐腐蚀铜合金阀	江苏美霖铜业有限公司	江苏省科学技术厅	2014 年 12 月
高强度高分子新型复合绝缘螺栓	扬州瑞林电工材料有限公司	江苏省科学技术厅	2014 年 12 月
高强低延聚丙烯耐磨双层复合绳缆	宝应县九力绳缆有限公司	江苏省科学技术厅	2014 年 12 月
高强度聚丙烯耐磨复丝多股缆绳	宝应县九力绳缆有限公司	江苏省科学技术厅	2014 年 12 月
GT－600 免工具拆装便捷型轻质可调行李架	江苏科达车业有限公司	江苏省科学技术厅	2014 年 12 月
弹簧锁定无噪音式热保护器	扬州宝珠电器有限公司	江苏省科学技术厅	2014 年 12 月
JLP 新型制浆流程泵	江苏巨浪泵阀有限公司	江苏省科学技术厅	2014 年 12 月
幻网洗蜡机库存管理软件	江苏幻网软件科技有限公司	江苏省科学技术厅	2014 年 12 月
高速列车用高隔音地板	扬州杰特沈飞车辆装饰件有限公司	江苏省科学技术厅	2014 年 12 月
哈氏 C－276 高性能镍基耐腐蚀合金	江苏兴达高温合金科技有限公司	江苏省科学技术厅	2014 年 12 月
高强度电力牵引绳缆	扬州聚力特种绳网有限公司	江苏省科学技术厅	2014 年 12 月
增强型全氟磺酸离子膜	江苏润华膜业科技有限公司	江苏省科学技术厅	2014 年 12 月
250S 型高稳定性中开泵	江苏新浪泵业科技有限公司	江苏省科学技术厅	2014 年 12 月
AQS－2000 便携式多功能局部放电在线检测仪	扬州市科发电气有限公司	江苏省科学技术厅	2014 年 12 月

（李　倩）

2014 年宝应县获批市级以上科技资金项目一览表

表 40

项目类型	项 目 名 称	项目承担单位
国家中小企业创新基金	强韧高可靠长寿命复合汇流焊带的研发	江苏傅鑫泰光电科技有限公司
国家中小企业创新基金	用于光纤陀螺制造的恒张力、高精度光纤绕环机	江苏康莱特科技有限公司
国家中小企业创新基金	中开式蜗轮蜗杆传动大功率水冷磁力耦合器	扬州协力传动科技有限公司
国家中小企业创新基金	溶液钢带流延法连续化制备高性能、低成本全氟磺酸离子交换膜	江苏润华膜业科技有限公司
江苏省工业支撑项目	快速轨道医流机器人及其智能集群控制技术的研发	江苏菲达宝开电气有限公司
江苏省工业支撑项目	高效造纸工艺流程泵的关键技术研究	江苏尚宝罗泵业有限公司
江苏省工业支撑项目	超/特高压耐电晕低损耗矩形换位铝芯绝缘导线研究与开发	江苏宝杰隆电磁线有限公司
江苏省工业支撑项目	余热利用式高效节能型汽车换热系统的研究与开发	江苏扬工动力机械有限公司
江苏省创新资金项目	油田用尼龙基梯度功能复合材料超强耐磨传动轮	江苏利德尔塑化科技股份有限公司
江苏省自然科学基金	三履带滑模机电液智能控制与节能技术的研究	江苏四明工程机械有限公司
江苏省研究生工作站	江苏省企业研究生工作站	扬州晨光特种设备有限公司、扬州中恒电气有限公司、扬州尼尔工程塑料有限公司
江苏省科技基础设施建设	江苏省电线电缆工程技术研究中心项目	宝胜集团有限公司
江苏省科技基础设施建设	江苏省特种电缆材料及可靠性研究重点实验室	宝胜科技创新股份有限公司
江苏省科技成果转化专项资金	生物质热解提质制备高品质液体燃料关键技术研发及装备产业化	扬州晨光特种设备有限公司

续表

项目类型	项 目 名 称	项目承担单位
江苏省农业支撑项目	冷冻非发酵面制品专用富硒小麦粉生产关键技术研究与产业化	扬州名佳食品有限公司
江苏省社会发展科技支撑项目	基于 CIS 的“网格化”智慧社区管理工程	宝应县安宜镇大桥社区
江苏省知识产权管理标准化示范先进单位奖励	2014 江苏省企业知识产权管理标准化示范先进单位奖励	江苏迅达电磁线有限公司
江苏省知识产权管理标准化示范先进单位奖励	2014 江苏省企业知识产权管理标准化示范先进单位奖励	扬州赛尔达尼龙制造有限公司
扬州市创新创业大赛	扬州市创新创业大赛一等奖	扬州赛尔达尼龙制造有限公司
扬州市产学研协同创新资金联合研究项目	扬州市产学研协同创新资金——联合研究项目	宝应县润华静电涂装工程有限公司
扬州市产学研协同创新资金联合研究项目	临氢氨化法制备低分子端氨基聚醚工艺技术研究	扬州晨化新材料股份有限公司
扬州市农业科技攻关	宝应特种水产科技服务超市技术示范及服务	江苏水仙实业有限公司

（朱　慧）

产学研合作

■概况　2014 年，宝应县继续实施百家企业进高校、百名专家进企业“双百”工程，组织“‘烟花三月节’——宝应县校地合作暨科技创新推介活动”，先后组织企业 80 多家参加“2014 扬州科技创新·产业合作南京拜访活动”“扬州科技合作展示洽谈会”。开展多种形式产学研合作，邀请高等院校及研究所专家教授进县内企业开展技术服务，实施科教合作重大项目 5 项，引进重大科技成果 6 项。

（王　聪）

■签订产学研合作协议 60 项　2014 年，县科技局组织重点企业大力引进高等院校及研究所技术、成果、人才，组织扬州博斯特电子科技有限公司与清华大学签订《智能电网用新型电子式互感器的研制技术合作协议》、江苏宝源高新电工有限公司与北京化工大学签订《电线电缆用辅助材料的研组燃成炭技术开发合作协议》、扬州市德友线缆有限公司与合肥工业大学签订《固态半导体照明的高可靠铝合金专用电缆技术开发与应用技术合作协议》等产学研合作协议 60 项。

（王　聪）

■新建产学研合作联盟 21 个　2014 年，县科技局促进县内重点企业与高校注册建立校企产学研合作联盟，实现企业与高校建立长期稳定战略合作关系，全年新建江苏尚宝罗泵业有限公司与江苏大学、扬州尼尔工程塑料有限公司与江苏理工学院、江苏菲达宝开电气有限公司与南京航空航天大学等校企联盟 21 个。

（王　聪）

2014 年宝应县新增校企合作联盟一览表

表 41

学科带头人	高校院所名称	结盟单位名称
施卫东	江苏大学	江苏尚宝罗泵业有限公司
韩永斌	南京农业大学	扬州华贵食品有限公司 扬州名佳食品有限公司
雷　文	南京林业大学	扬州润友复合材料有限公司
刘厚林	江苏大学	江苏永一泵业有限公司
王洪荣	扬州大学	宝应兴牧蛋鸡养殖专业合作社 宝应金鸡禽业有限公司
周　健	江苏理工学院	扬州尼尔工程塑料有限公司

续表

学科带头人	高校院所名称	结盟单位名称
钱晓晴	扬州大学	宝应县农业技术推广中心
黄晓明	东南大学	江苏奥新科技有限公司
臧铁钢	南京航空航天大学	江苏菲达宝开电气有限公司
郭巧生	南京农业大学	扬州智汇水蛭科技有限公司
袁希汉	江苏省农业科学院蔬菜研究所	宝应县盛道蔬菜苗木产销专业合作社
李先允	南京工程学院	扬州中恒电气有限公司
潘剑锋	江苏大学	江苏扬工动力机械有限公司
牛春明	西安交通大学	宝胜科技创新股份有限公司
王依民	东华大学	宝应县九力绳缆有限公司
丛海兵	扬州大学	江苏鑫东方环保设备科技有限公司
郭卫红	华东理工大学	宝应安洋电缆料有限公司
朱孝勇	江苏大学	江苏王牌直流电机制造有限公司
贾少晋	上海大学	江苏宝源高新电工有限公司
赵明文	南京农业大学	宝应百事特现代农业有限公司
肖　睿	东南大学	扬州晨光特种设备有限公司

（王　聪）

知识产权保护

■概况　2014 年，县科技局加强知识产权保护工作，深入镇（区）组织开展知识产权培训班 4 期，培训企业专业技术人员 160 人次；在“4·26”世界知识产权日，通过报纸、电视、短信等方式，开展知识产权知识宣传活动，不断提高全社会知识产权保护意识。组织创建“正版正货”示范街区活动，开展“护航”知识产权保护执法检查，受理办结假冒专利案件 15 件。（王世林）

■企业知识产权管理　2014 年，县科技局组织企业申报省“知识产权战略推进计划”2 项，组织申报《江苏省知识产权管理标准化》“贯标”创建项目企业 4 家，申报创建省“企业知识产权管理标准化示范先进单位”2 家。（王世林）

■申请专利 2863 件　2014 年，县科技局帮助企业排查申请专利，改善专利申请结构，注重培育发明专利，组织申请各类专利 2863 件，其中发明专利申请 623 件；获专利授权 1432 件，其中发明专利授权



4 月 24 日，县科技局在花城广场举办“4·26”世界知识产权日宣传活动　县科技局/供稿

33 件,万人发明专利拥有量为 1.9 件。 (王世林)

地震监测

■概况 2014 年,宝应县地震局履行防震减灾职能,利用地震台所有地震监测手段,实行 24 小时无间断地震监测。加强防震减灾群测群防队伍建设,调整地震宏观测报网、地震灾情速报网、地震知识宣传网和防震减灾助理员“三网一员”人员结构,确保全县群策群防工作正常运转。依法开展建设项目抗震设防审查和地震安全性评价工作,确保新建项目地震许可审批事项落到实处。大力宣传防震减灾科学知识,提高全民防震减灾意识,先后举办《中华人民共和国防震减灾法》宣传日活动、“科普宣传周”活动、“安全生产咨询日”活动,共散发《防震避震常识》手册等宣传资料 9000 份。每月编印《地震简报》1 期,及时报送宝应县委、县人大常委会、县政府、县政协和县防震减灾联席会议成员单位。县地震局在全省观测资料综合评比中,蝉联“模拟电磁波观测资料评比第一名”,被评为“2014 年度全市防震减灾工作先进单位”。 (郭殿友)

■地震监测预报 2014 年,宝应地震台模拟电磁波仪器共记录到异常 34 次。其中,超低频南北道异常 9 次,异常累计时间 12 小时 59 分钟;超低频东西道异常 13 次,异常累计时间 43 小时 21 分钟;点频南北道异常 11 次,异常累计时间 42 小时 53 分钟;点频东西道异常 1 次,异常时间 28 分钟。全年向江苏省地震局报送异常数据 31 次,向扬州市地震局报送异常分析报告 25 期,其中提出短临预报意见 13 次、具有实际应震效果 11 次。 (郭殿友)

■建设地震科普馆 2014 年,县地震局在县科技局协助下筹集资金 10 万元,在扬州市青少年科普教育基地内,建成宝应县地震科普馆,面积 150 平方米,馆内设施主要有地震现场体验室、互动式张衡地动仪、互动式地球板块运动模型、影视播放设备、科普知识展板等,全年接待中小学生参观学习 5 万人次。 (郭殿友)

■地震应急疏散演练 4 月 22 日,宝应县政府召开防震减灾联席会议,县政府办公室印发《关于实施全县镇(区)地震应急疏散演练三年(2014—2016)计划的通知》,明确提出全年开展地震应急逃生疏散演练工作要求和目标任务。截至年底,射阳湖镇、鲁垛镇、柳堡镇、氾水镇、西安丰镇等 5 个镇全面完成地震应急逃生疏散演练工作任务。继续在中小学校、幼儿园组织地震应急逃生疏散演练活动,全县开展演练活动中小学校、幼儿园达 90%。

(郭殿友)

■参加“长三角科技论坛防震减灾学术分论坛” 10 月 23 日,“第十一届长三角科技论坛防震减灾学术分论坛”在上海市宝山区金富门大酒店举行,县地震局组织撰写的《宝应电磁扰动异常与江苏周边地震活动相关分析》《宝应模拟电磁扰动前兆异常特征》两篇论文参加学术交流活动,并被收录入《防震减灾学术分论坛论文汇编》。 (郭殿友)

气象测报

■概况 2014 年,宝应县气象局各项测报仪器运行正常,有人自动站资料上传到报率 99.3%,加密自动站资料上传到报率 98.7%,测报总错比 0‰,报表出站错情为 0 条,晴雨预报准确率 90.3%,常规气象资料上传及时率 98.7%,各项业务考核指标均超过省、市气象局下达目标。积极向省、市气象局争取专项建设资金,在柳堡镇、黄塍镇、安宜镇建成实时监测温度、湿度、风速、风向、雨量、气压、光合辐射、蒸发、土壤温度、土壤湿度等多种气象参数的自动气象站。定期维护全县 14 个镇自动气象站和土壤观测站仪器设备,提高气象应急工作能力和气象灾害防御水平,认真做好春节、清明节、端午节和“五一”国际劳动节、国庆节等重大节日以及高考、“‘烟花三月节’商机说明会”“2014 中国·宝应荷藕节”等重要节庆期间气象保障服务工作。 (汪 丽)

■重要天气气候事件 2014 年,宝应县重大灾害性天气有暴雨、雷电、大风等。

暴雨。全年共出现暴雨过程 4 次,分别出现在 6 月 1 日、8 月 13 日、8 月 24 日和 9 月 18 日,24 小时最大降水量 108.9 毫米,出现在 6 月 1 日。

梅雨。6 月 25 日入梅,7 月 18 日出梅,梅雨期 24 天。梅雨量 74 毫米,比常年偏少 151 毫米。

强对流。全年出现强对流天气 4 次,主要表现为强雷暴、雷雨大风等天气。汛期,发生强雷暴天气,共有 5 个镇 600 户家庭家电受损。 (汪 丽)

■气象服务 2014 年,县气象局强化气象服务工作。春运期间,全县出现霾天气日数 23 天、大雾天气日数 8 天。县气象局每天向县春运工作办公室提供 1~3 天天气预报信息,定期提供 10 天天气趋势

预报，成功预报1月下旬和2月中下旬出现的连续雾霾天气，准确预报2月18—19日出现的强雨雪天气过程和2月28日—3月2日出现的寒潮过程。春播期间，结合温度、光照、降水条件，向农业部门及时提出利用天气“冷尾暖头”，适时播种的建议，受到农民欢迎。夏收夏种期间，向县委、县政府及相关部门提供专题服务材料10期，决策服务材料3期，生态与农业气象服务材料5期。汛期，向县委、县政府及相关部门发送决策服务材料15期，通过手机短信向各级领导发送暴雨、强对流天气预警、高温等信息22条2.3万人次，向社会公众发布雷电、暴雨、高温各类预警信号26次，受益群众33万人次。（汪　丽）

■县气象站新站建设工程竣工交付使用　2014年，县气象局实施宝应县气象站新站建设工程。县气象站新站位于安宜镇三里村，占地面积2公顷，建筑面积3580平方米，其中业务楼3层3540平方米，项目总投资800万元，资金来源包括上级专项补助资金及部分资产置换资金等。工程于2月28日正式开工建设，于6月18日实现业务楼主楼封顶，于12月底完成内部装潢装修工程。12月31日，县气象站新站正式启用。12月31日20时10分，新站第1份自动站加密长Z文件正常生成并自动上传；21时，新站第1份自动站正点长Z文件正常生成并自动上传，标志旧站与新站之间业务切换工作顺利完成，县气象站新站开始正常运行。（汪　丽）

■规范气象行政许可　2014年，县气象局通过行政权力清理，加强权力名称、权力编码、运行流程、文书资料以及行政权力运行条件、权责、时限等规范化建设，及时更新行政权力库，实现对行政权力事项动态管理。完成对涉企行政权力、收费事项、服务事项清理审核工作，形成涉企行政权力目录清单，共有涉企行政权力事项33项。积极履行气象社会管理职责，县政务服务中心气象窗口严格执行防雷管理法律法规、技术规范及相关涉企优惠政策，所有行政许可事项均上网公开透明运行，全年完成行政权力网上办理事项72项，其中防雷装置设计审核事项42件、防雷装置竣工验收事项30件。县防雷安全中心结合开展“打非治违”及安全生产大检查活动，深入镇（区）、部门、建设单位、厂矿企业、学校等，为330家单位进行防雷装置的年度检测和技术指导工作。（汪　丽）

■创建“国家气象为农服务示范县”　参见《特载》栏目《上级授誉》分目（第2页）。



12月31日，县气象局（站）新站正式启用　汪　丽/摄

教育

Jiao Yu

综　述

■概况　2014 年，宝应县共有定点幼儿园 44 所，中小学 67 所；在园幼儿 1.62 万人，在校中小学生 7.99 万人；共有教职工 6473 人，其中专任教师 5881 人。全县学前三年幼儿入园率 98.5%；义务教育入学率 100%、巩固率 100%，初中毕业生升学率 99.21%；三类残疾儿童入学率 98.1%；普通高中招收新生 4075 人，中等专业学校招生 2098 人；19 周岁户籍人口高等教育入学率 60.76%。落实教育惠民政策，切实做好教育困难群体资助工作，资助学前教育家庭经济困难儿童 1670 人次、金额 168 万元，小学 3260 人次、金额 331 万元，初中 1670 人次、金额 212 万元，普通高中 1440 人次、金额 214 万元；发放大学生助学贷款 246 人次、金额 162 万元；所有职业高中学生免除学费，并对部分困难家庭学生发放政府助学金。县政府出台《宝应县困难学生资助认定办法》，规范认定行为，学生资助绩效评价获得江苏省优秀等次。全县教育系统着力推进教育现代化、学校标准化建设，坚持立德树人，强化依法治教，深化学校内涵建设，努力提升各级各类学校办学水平，持续打造“优美校园、活力校园、实力校园、魅力校园”，不断扩大全县教育品牌美誉度和影响力。

（仲怀碧）

■基础设施建设　2014 年，宝应县教育局修订城区学校布局规划，加大基础设施建设投入，落实实验初中改造方案；投入近 8000 万元，完成原职业学校光华资产评估回购工作；投入 1.1 亿元，建成占地面积 7.33 公顷、建筑面积 2.3 万平方米的安宜小学；投入 1300 万元，建成宝应经济开发区茗园幼儿园，秋季学期实现开园招生；投入 5400 万元（含省级财政资金 1227 万元），实施农村中小学塑胶运动场建设工程，共 27 片、总面积 20 万平方米，各镇中心学校运动场全部实现塑胶化；投入 1000 万元，实施黄塍镇中心初中教学楼、射阳湖镇中心小学教学楼及食堂等校安工程项目 15 个，新建校舍面积 1.35 万平方米。协同县国土、环保、司法、水务、科技等部门在县青少年活动中心建成主题教育实践展览馆 7 个。

（仲怀碧）

■教育创建活动　2014 年，全县新创省“义务教育现代化学校”17 所，其中小学 9 所、初中 8 所，累计 29 所；黄塍镇中心小学、射阳湖镇中心幼儿园创成省“绿色学校（园）”，累计 31 所；实验小学、宝应经济开发区国际学校、安宜小学 3 所学校创成“扬州市数字化校园示范校”；泰山初级中学、曹甸镇中心初级中学、西安丰镇中心初级中学、黄塍镇中心初级中学、泰山小学、城中小学、柳堡镇中心小学、望直港镇中心小学、西安丰镇中心小学、黄塍镇中心小学、白田小学、世纪园幼儿园等 12 所学校（园）创成“扬州市语言文字规范化示范校”。氾水镇成人学校有机梨种植培训、西安丰镇成人学校水晶加工培训获评“全国农村成人（社区）教育优秀品牌”；鲁垛镇社区教育中心建成省“标准化社区教育中心”，山阳镇社区教育中心建成市“示范社区教育中心”；建成省“居民学校”9 个，县“示范社区教育服务站”25 个。

（仲怀碧）

■提升教学质量　2014 年，宝应县义务教育在省、市质量抽测中取得良好成绩，高考本科达线总数、普通类“本一”达线人数、“本二”增量均列全市第一名。全县有 8 人被清华大学、北京大学录取，3 人进入全省

理科前 100 名。宝应中学学生王宇澄以 385 分夺得扬州市文科状元。宝应县高二学生水平测试有 313 人获 4A，在扬州市各县（市、区）遥遥领先。职业教育对口高考达线率 98.33%；宝应县中等职业学校师生参加“全市职教技能大赛”获金牌 12 块、银牌 10 块、铜牌 16 块，参加“全省职业教育技能大赛”获银牌 3 块、铜牌 11 块。　（仲怀碧）



9 月 5 日，县教育局召开庆祝第三十个教师节大会并表彰优秀教师　县教育局/供稿

■放大优质教育资源　2014 年，县教育局放大优质教育资源效应，满足更多群众对优质教育资源需求，深化县实验小学组团办学改革，对县实验小学教育集团部分学校实行一年级教师统配；启动县实验初中组团办学，完成县实验初级中学与画川初级中学的统一整合。　（仲怀碧）

■教科研成果　2014 年，全县教育系统教科研成果丰硕，由徐志香、周红梅等设计完成的《农村幼儿园小农庄课程》获省“教学成果特等奖”“国家教学成果二等奖”；组织参加全国“七彩语文杯”课堂教学大赛，有 1 人获特等奖；组织参加省“蓝天杯课堂教学比赛”，有 9 人获一等奖、3 人获二等奖、3 人获三等奖；在扬州市教育局组织的“优质课”评比中，有 23 人获一等奖、3 人获二等奖。全县中小学教师撰写的论文在市级以上刊物和研讨会发表并获奖共 149 篇。　（仲怀碧）

幼 儿 教 育

■概况　2014 年，全县共有定点幼儿园 44 所，其中城区幼儿园 12 所、农村幼儿园 32 所；在园幼儿 1.62 万人，比上年减少 535 人、幼儿入园率 98.5%，其中城镇幼儿园在园幼儿 7643 人、农村幼儿园在园幼儿 8527 人；有幼儿园教职工 1717 人，其中城区幼儿园教职工 699 人、农村幼儿园教职工 1018 人；有专任幼儿教师 1003 人、比上年增加 2 人，其中城区幼儿园专任教师 411 人、农村幼儿园专任教师 592 人；新增市“优质幼儿园”1 家，累计有省“优质幼儿园”35 所、占总数 79.5%，在省“优质幼儿园”就学幼儿 1.43 万人，占在园幼儿总数 88.5%。省、市优质幼儿园共 43 所、占总数 97.7%。　（周　超）

■黄塍镇中心幼儿园构建园本教育课程　2014 年，黄塍镇中心幼儿园在原有课程框架体系基础上，依托地方文化特色和社区资源，结合幼儿身心特点，从“主题价值”“相关各类活动”“单元活动内容”等方面积极构建园本教育课程体系。该园组织力量就建立教师与教师、教师与幼儿、家庭与幼儿园之间和谐、宽容、温馨的教育氛围进行深入研讨；积极开展骨干教师、青年教师课堂教学观摩、研讨活动，着力解决园本课程教学中存在的实际问题，不断提升教师教学能力。　（周　超）

■曹甸镇中心幼儿园举行市专项课题开题仪式　6 月 13 日，曹甸镇中心幼儿园举行扬州市“十二五”农村专项课题《幼儿创造性纸艺活动的实践研究》开题仪式，该课题的研究着眼于开发幼儿多元智能、提高教师艺术素养、提升幼儿园办学质量，得到市、县幼儿教育相关专家一致好评。　（周　超）

■郭桥幼儿园省立项课题结题　6 月 17 日，夏集镇郭桥幼儿园申报的江苏省“十一五”规划立项课题《挖掘农村自然资源开展户外体育活动》顺利结题。市、县教育局教育科研相关领导专家对课题研究成果进行现场评估，观摩该园“体育特色环境”“体育特色活动室”“体育特色活动”，查看课题结题资料，一致对该课题研究给予较高评价，同意予以结题。　（周　超）

2014 年宝应县幼儿园教育情况一览表

表 42

幼儿园	类别	性质	班级数(个)	在园人数(人)	负责人	地　址
叶挺桥幼儿园	省优质	公办园	9	302	王海香	邗沟南路 1－1 号
叶挺桥幼儿园北园区	市优质	公办园	26	845	王海香	叶挺东路
兰郡实验幼儿园	市优质	公办园	10	320	王海香	苏中北路
安宜镇中港幼儿园	省优质	公办园	4	76	陈寿巧	机场南路 13 号
安宜镇沿河幼儿园	省优质	公办园	6	150	雍启岚	安宜镇沿河集镇
安宜镇三里幼儿园	合格园	公办园	8	238	梁启巧	安宜镇三里村
氾水镇中心幼儿园	省优质	民办园	20	699	招永东	氾水镇跃胜南路
氾水镇托幼中心	省优质	公办园	3	105	朱正銮	氾水镇江宝村
氾水镇韦镇幼儿园	市优质	公办园	6	210	周月芬	氾水镇韦镇集镇
氾水镇氾光湖幼儿园	合格园	公办园	3	103	胡玉莲	氾水镇牌坊村
夏集镇中心幼儿园	省优质	公办园	8	243	徐志香	夏集镇胜利路 2 号
夏集镇郭桥幼儿园	省优质	公办园	6	136	吴文琴	夏集镇郭桥集镇
夏集镇子婴河幼儿园	省优质	公办园	7	170	刘春梅	夏集镇虹桥路
柳堡镇中心幼儿园	省优质	公办园	9	273	董　芹	柳堡镇拥军路
柳堡镇芦村幼儿园	省优质	公办园	5	97	苗　颖	柳堡镇清元村
柳堡镇郑渡幼儿园	市优质	公办园	3	47	颜景妹	柳堡镇郑渡村
鲁垛镇中心幼儿园	省优质	公办园	9	274	高秉梅	鲁垛镇学府路
广洋湖镇中心幼儿园	省优质	公办园	11	378	顾巧兰	广洋湖镇兴洋路
小官庄镇中心幼儿园	省优质	公办园	12	355	陈桂兰	小官庄镇官中街
望直港镇中心幼儿园	省优质	公办园	22	707	潘久兰	望直港集镇
望直港獐狮荡幼儿园	市优质	公办园	6	187	朱丽君	望直港镇牌楼村
射阳湖镇中心幼儿园	省优质	公办园	11	372	张启珍	射阳湖镇互润路
射阳湖镇水泗幼儿园	市优质	公办园	13	346	王传文	射阳湖镇水泗集镇
射阳湖镇天平幼儿园	市优质	公办园	11	340	王文柳	射阳湖镇天平集镇
西安丰镇中心幼儿园	省优质	民办园	12	456	史晴华	西安丰集镇
西安丰镇托幼中心	合格园	公办园	6	134	赵志萍	西安丰镇南窑村
曹甸镇中心幼儿园	省优质	公办园	15	520	郝思凤	曹甸镇中南路
曹甸镇下舍幼儿园	省优质	公办园	17	574	魏晓芹	曹甸镇下舍集镇丰泽路
泾河镇中心幼儿园	省优质	公办园	14	323	房婵娟	泾河镇黄浦集镇
泾河镇中心园新园区	市优质	公办园	9	280	谈盈芳	泾河镇驸马营路
黄塍镇中心幼儿园	省优质	公办园	10	345	葛文梅	黄塍镇广场路
山阳镇中心幼儿园	省优质	公办园	10	298	周　婵	山阳集镇
山阳镇长沟幼儿园	省优质	公办园	5	91	袁　阳	山阳镇长沟集镇
实验幼儿园	省优质	公办园	12	420	邰文宇	园丁园内
实验幼儿园新区分部	省优质	公办园	18	842	邰文宇	曙光小区内
开发区茗园幼儿园	省优质	公办园	6	294	邰文宇	茗园天府小区内
教育幼儿园	省优质	公办园	7	195	夏建军	县南街 67 号
托幼中心	省优质	公办园	13	441	高　琴	泰山西路 100 号
第二实验幼儿园	市优质	公办园	10	442	高　琴	苏中北路

续表

幼儿园	类别	性质	班级数(个)	在园人数(人)	负责人	地　址
世纪园幼儿园	省优质	公办园	18	567	郭红萍	世纪园小区内
县直机关第一幼儿园	省优质	公办园	12	406	王筱莉	泰山路
县直机关第二幼儿园	省优质	公办园	22	971	赵　军	工农路
县直机关第三幼儿园	市优质	公办园	26	1187	钱学芬	白田路
城区幼教中心	市优质	公办园	13	411	朱寿芸	东升路82号

（周　超）

小学教育

■概况　2014年，全县有定点小学38所，其中江苏省实验小学27所，省绿色学校13所，市绿色学校24所。小学在校生3.96万人、比上年减少1222人，招收新生5760人、比上年减少379人，毕业班学生6874人、比上年减少260人。全县小学入学率、巩固率、毕业率100%，残疾儿童入学率98.1%。全县有小学教职工2674人、比上年增加16人，其中城区小学教职工980人、农村小学教职工1694人；有专任教师2443人，比上年减少32人，其中城区小学专任教师960人、农村小学专任教师1483人。小学专任教师学历达标率100%。（周　超）

■西安丰镇中心小学获评市德育精品项目　1月，扬州市教育局组织开展的德育精品项目评比结果揭晓，西安丰镇中心小学开展的“紫薇树下诵经典”活动获评“扬州市德育精品项目（活动）”。该校于2012年在全县率先成立“紫薇诵读社”，扎实开展国学经典诵读活动，先后被教育部命名为“国家语文应用能力实验校”、被江苏省教育厅命名为“江苏省中华经典诵读基地学校”等。（周　超）

■省“蓝天杯”小学英语会课活动在宝应举行　3月27—28日，江苏省教师培训中心主办的“江苏省第十届‘蓝天杯’小学英语会课活动”在宝应经济开发区国际学校举行，全省各地的英语教育教学专家和小学一线英语教师代表共500人参加会课观摩活动，获得江苏省第十届“蓝天杯”英语教学设计评比一等奖的教师36人参与会课比赛。宝应经济开发区国际学校教师帅艳艳、姬宏进代表宝应县参加比赛。（周　超）

■特殊教育学校数字化校园建设工作获市表彰　4月10日，扬州市教育局召开全市教育信息化重点工作推进会，表彰全市数字化校园建设工作先进集体、先进个人。宝应特殊教育学校被表彰为市“数字化校园建设工作先进集体”，该校教师胡红华被表彰为市“数字化校园建设工作先进个人”。宝应县特殊教育学校重视数字化校园建设，先后建成电教中心、网络教研室、多媒体应用中心、计算机教室、电视演播室、校园网络软件平台等，不断推进信息技术与学校管理和信息化资源服务平台的深度融合。该校先后被命名为“江苏省特殊教育现代化示范学校”“江苏省教学资源研究基地”“全国校园影视教育研究实验学校”“扬州市数字化校园示范校”，自主开发的校园网站两次获得“江苏省中小学优秀校园网站评比一等奖”、自主研发的“手语在线”资源获得“第十五届全国多媒体教育软件二等奖”等荣誉称号。（周　超）

■陈林获全国小学语文课堂教学竞赛特等奖第一名　11月1—3日，教育部基础教育课程教材发展中心、国家课程标准小学语文（苏教版）教科书编委会、江苏七彩凤凰母语发展基金会主办，南京凤凰母语教育科学研究所和七彩语文杂志社共同承办的“七彩语文杯”第五届小学语文实验教科书（苏教版）课堂教学大赛在南京金陵中学举行。全国小学语文实验教科书（苏教版）各实验区选手共39人参加比赛，宝应县参加比赛的望直港镇中心小学副校长陈林获得特等奖第一名。（周　超）

2014年宝应县小学教育情况一览表

表43

学校	学校类别	班级数(个)	学生数(人)	校长	地　址
实验小学	完小	80	3783	陈士才	城区白田路
开发区国际学校	完小	47	2216	马式先	宝应经济开发区

续表 1

学校	学校类别	班级数(个)	学生数(人)	校长	地　址
桃园小学	完小	76	3663	沈怀军	城区安民路 75 号
泰山小学	完小	41	1878	郭荣俊	城区泰山路 1 号
城中小学	完小	35	1661	李红松	城区军民街 19 号
城南小学	完小	17	681	陈军洪	城区南城根路 140 号
叶挺桥小学	完小	66	2821	王建忠	城区叶挺东路 60 号
白田小学	完小	29	1251	陆　香	白田北路
安宜镇中港小学	完小	8	232	高　健	安宜镇中港集镇
安宜镇沿河小学	完小	16	458	王泽农	安宜镇沿河集镇
安宜小学	完小	15	565	李金荣	安宜镇三团村
汜水镇中心小学	完小	48	2248	张宏军	汜水镇文化路
汜水镇石桥小学	完小	9	311	刁品松	汜水镇戈店村
汜水镇韦镇小学	完小	9	319	周必桂	汜水镇韦镇集镇
汜水镇汜光湖小学	完小	6	107	苏永芳	汜水镇牌坊村
夏集镇中心小学	完小	14	498	陈启明	夏集镇东岳路 1 号
夏集镇子婴河小学	完小	14	379	杨长仁	夏集镇虹桥居委会虹桥路 1 号
夏集镇郭桥小学	完小	10	320	刘金国	夏集镇郭桥集镇友映西路 2 号
柳堡镇中心小学	完小	20	787	胥福年	柳堡镇雍尹村
柳堡镇郑渡小学	完小	6	134	王宝书	柳堡镇郑渡村
柳堡镇芦村小学	完小	10	298	戚启章	柳堡镇清元村
鲁垛镇中心小学	完小	18	702	柏传玉	鲁垛镇镇北路 8 号
广洋湖镇中心小学	完小	23	1004	王爱宏	广洋湖镇向阳路
小官庄镇中心小学	完小	24	1058	史定东	小官庄镇创业路
望直港镇中心小学	完小	46	2081	陈　洪	望直港镇港城路东首
望直港獐狮荡小学	完小	11	316	潘家林	望直港镇獐狮荡村
射阳湖镇中心小学	完小	24	855	杨优农	射阳湖镇射陂路 49 号
射阳湖镇水泗小学	完小	22	730	祁顺成	射阳湖镇水泗集镇芙蓉路
射阳湖镇天平小学	完小	25	897	沈宗剑	射阳湖镇天平集镇项伯路 8 号
西安丰镇中心小学	完小	28	1185	陈书军	西安丰镇兴安路南首
西安丰镇南窑小学	完小	7	258	梁永阳	西安丰镇花亭村南窑桥西 100 米
曹甸镇中心小学	完小	41	1905	张廷喜	曹甸镇楚甸路
曹甸镇下舍小学	完小	18	736	陈先强	曹甸镇下舍集镇丰泽路
泾河镇中心小学	完小	29	890	鲁永华	泾河镇泾农村
泾河镇黄浦小学	完小	23	517	刘艾勤	泾河镇黄浦居委会
黄塍镇中心小学	完小	22	871	张为民	黄塍镇通和路

续表 2

学校	学校类别	班级数(个)	学生数(人)	校长	地　址
山阳镇中心小学	完小	22	674	纪廷才	山阳镇集镇
山阳镇长沟小学	完小	8	240	赵仁祥	山阳镇万缘居委会

(周　超)

中学教育

■概况　2014 年,全县有普通中学 27 所,其中初中 22 所、高中 5 所;有初中班级 474 个、比上年减少 7 个,高中班级 281 个、比上年减少 7 个。普通中学在校生总数 3.42 万人、比上年减少 1108 人,其中初中生 2.11 万人、比上年减少 91 人,高中生 1.31 万人、比上年减少 1017 人。普通中学招收新生 1.09 万人,其中初中招生 6874 人、比上年减少 260 人,高中招生 4075 人、比上年减少 177 人。初中在校生巩固率 100%,初中毕业班学生毕业率 100%,初中毕业生升学率 99.21%。全县有中学教职工 3492 人、比上年减少 10 人,有专任教师 3155 人、比上年减少 26 人,其中初中专任教师 1895 人、高中专任教师 1260 人。(鲁衍龙)

■县实验初中建成"龙之情流动图书室"　2014 年,宝应县实验初级中学成立"龙之情爱心协会",发动全校同学开展"捐一份书香,留一份真情"活动,全年捐赠图书 3000 册,并进行分类、编号。建成"龙之情流动图书室",开展送图书阅读到农村、到社区活动,让困难家庭儿童和留守儿童在节假日享受读书快乐。(鲁衍龙)

■泰山初中推进作文教学改革　2014 年,泰山初级中学加大作文教学研究,不断推进作文教学改革,确保每个学生每学年作文训练量 1 万字以上,学生作文水平显著提升。全年组织学生参加省、市、县多项作文大赛,有 18 人获奖。12 月 25 日,泰山初级中学初三(6)班学生杨依辰参加江苏省"苏教国际杯"第十四届中学生作文大赛获一等奖。(鲁衍龙)

■画川高中组织参加全国军事训练营　8 月 1 日至 10 日,教育部,中国人民解放军总参谋部、总政治部共同组织的全国大中学生首届军事训练营在天津举行,参加训练营的 8 个省、市大中学生共 320 人。画川高级中学组织参训学生 20 人,获得"轻武器实弹射击优胜学校(总分第一)""战场救护优胜单位(第一名)""捕俘拳优胜单位(第二名)""识图用图优胜单位(第二名)"及"军事理论竞赛及军歌合唱优胜单位"表彰,该校参训同学张玉以 5 发子弹 48 环的成绩获"枪王"称号。画川高级中学被评为"优秀组织单位"。(鲁衍龙)

■省"高中教学与发展观摩研讨会"在宝应召开　10 月 30 日—11 月 1 日,江苏省教育报刊总社、江苏教育编辑部、苏派教育研究中心主办,宝应中学承办的"江苏省高中教学与发展观摩研讨会"在宝应中学召开。会议以全面展示宝应中学"理想课堂"模式为主要内容,全省各地高级中学的骨干教师 700 人参加会议。(鲁衍龙)

■8 所初级中学命名为省"义务教育现代化学校"　12 月 5 日,受江苏省教育厅委托,扬州市教育局命名宝应县画川初级中学、泰山初级中学、氾水镇中心初级中学、望直港镇中心初级中学、西安丰镇中心初级中学、曹甸镇中心初级中学、泾河镇中心初级中学、山阳镇中心初级中学等 8 所初级中学为"江苏省义务教育现代化学校"、累计创成初级中学"江苏省义务教育现代化学校"13 所,占全县初级中学总数 59%。(鲁衍龙)



江苏省宝应中学新校区　　县教育局/供稿

2014 年宝应县普通中学简况一览表

表 44

学校名称	班级数（个）	学生数（人）	招生数（人）	毕业生数（人）	教职工数（人）	校园占地面积（平方米）	校舍建筑面积（平方米）	图书（册）	计算机（台）	固定资产总值（万元）
合　计	755	34207	10949	11763	3492	1409169	501234	1392866	7578	72370.65
初中合计	474	21071	6874	7071	2172	942522	257464	747237	4208	28728.72
高中合计	281	13136	4075	4692	1320	466647	243770	645629	3370	43641.93
安宜镇	39	1690	652	487	192	68912	9141	56980	299	1367.90
泰山初级中学	39	1690	652	487	192	68912	9141	56980	299	1367.90
氾水镇	37	1702	541	618	170	47999	16790	59668	255	3313.30
中心初级中学	37	1702	541	618	170	47999	16790	59668	255	3313.30
夏集镇	17	639	224	208	80	86480	8798	21810	201	1227.93
中心初级中学	12	486	183	148	57	48594	6466	15200	135	923.45
郭桥初级中学	5	153	41	60	23	37886	2332	6610	66	304.48
柳堡镇	15	710	194	269	111	34200	10376	26060	165	1032.80
中心初级中学	15	710	194	269	111	34200	10376	26060	165	1032.80
鲁垛镇	9	300	87	105	44	40859	8818	10875	118	621.00
中心初级中学	9	300	87	105	44	40859	8818	10875	118	621.00
广洋湖镇	14	565	174	191	61	37496	10831	19960	148	852.70
中心初级中学	14	565	174	191	61	37496	10831	19960	148	852.70
小官庄镇	15	540	177	184	64	20010	7376	27000	140	1211.00
中心初级中学	15	540	177	184	64	20010	7376	27000	140	1211.00
望直港镇	21	846	315	262	127	42267	9967	34958	169	993.00
中心初级中学	21	846	315	262	127	42267	9967	34958	169	993.00
射阳湖镇	24	1091	370	373	160	91884	18946	47862	365	1525.02
中心初级中学	18	832	288	273	111	61869	12654	27362	236	1011.28
水泗初级中学	6	259	82	100	49	30015	6292	20500	129	513.74
西安丰镇	13	569	186	188	53	31000	7940	26353	133	1054.30
中心初级中学	13	569	186	188	53	31000	7940	26353	133	1054.30
曹甸镇	28	1284	390	455	126	50681	14627	50207	262	2431.15
中心初级中学	19	872	273	309	83	28681	10177	31422	153	1826.47
下舍初级中学	9	412	117	146	43	22000	4450	18785	109	604.68
泾河镇	17	501	151	191	98	45595	14723	23400	175	2204.60
中心初级中学	9	301	82	124	59	24295	9306	17400	100	1346.60
黄浦初级中学	8	200	69	67	39	21300	5417	6000	75	858.00
黄塍镇	11	464	164	134	74	27735	7818	15520	116	786.20
中心初级中学	11	464	164	134	74	27735	7818	15520	116	786.20
山阳镇	12	360	110	141	126	43379	8240	13320	142	910.00
中心初级中学	12	360	110	141	126	43379	8240	13320	142	910.00
县属初中	202	9810	3139	3265	686	274025	103073	313264	1520	9197.82

续表

学校名称	班级数（个）	学生数（人）	招生数（人）	毕业生数（人）	教职工数（人）	校园占地面积（平方米）	校舍建筑面积（平方米）	图书（册）	计算机（台）	固定资产总值（万元）
实验初级中学	86	4191	1396	1341	262	126000	60714	125732	610	2478.00
城北初级中学	66	3233	1015	1044	211	72263	22518	99831	495	3117.14
画川初级中学	15	691	176	282	103	39100	9677	36679	150	1767.68
安宜初级中学	35	1695	552	598	110	36662	10164	51022	265	1835.00
县属高中	281	13136	4075	4692	1320	466647	243770	645629	3370	43641.93
宝应中学	72	3427	898	1315	384	126000	60714	178960	933	14217.83
安宜高级中学	90	4368	1407	1564	395	120060	76304	181165	835	13601.00
氾水高级中学	37	1599	578	496	152	74792	43963	108542	492	5663.20
曹甸高级中学	29	1270	434	412	152	72013	25418	54860	420	4149.05
画川高级中学	53	2472	758	905	237	73782	37371	122102	690	6010.85

（鲁衍龙）

职业教育

■概况　2014 年，江苏省宝应中等专业学校（宝应县职业教育集团，以下简称“宝应中专”）以创建江苏省高水平现代化职业学校工作为抓手，深入开展赏识教育，实施规范精致管理工程，学校德育工作顺利通过省级专项视导；继续深化内部管理体制改革，加强教学、学生、后勤规范化、精致化管理；全面提升教学质量，对口高考本科达线人数位居扬州市同类学校第二名；加大办学投入，教学及实训条件得到持续改善。宝应中专先后获得“江苏省文明单位”“江苏省职业教育与社会教育先进单位”“高考质量优胜学校”“全国社会满意学校”“江苏省平安校园”等荣誉称号，继续保持学生犯罪“零纪录”、安全“零事故”。（马学华）

■实训基地建设　2014 年，宝应中专加大实训基地建设工作力度，建成计算机技术应用、汽修运用与维修、电气技术应用等“江苏省高水平实训基地”3 个。11 月，汽车运用与维修、机电技术应用两个专业实训基地顺利通过省级专项视导，汽车运用与维修实训基地晋升为省“高水平示范性实训基地”、机电技术应用实训基地晋升为省“职业教育实训基地”。（马学华）

■教师培养　2014 年，宝应中专重视教师业务能力建设，现任教师通过在职研究生考试 6 人；在省职业学校“两课”（研究课、示范课）评比中，教师 1 人获省“示范课”称号、3 人获省“研究课”称号；全校教师在市以上正式期刊发表论文 22 篇；参加县级以上论文交流评比活动共有获奖论文 62 篇。学校组织课题攻关项目，成功结题省级课题 1 项、市级课题 4 项、县级课题 6 项，其中省级课题《中等职业学校开展赏识教育的实践研究》顺利结题，宝应中专德育工作接受省专家组专项视导，受到专家组一致好评。（马学华）

■召开“创建省高水平现代化职业学校工作推进会”　1 月 3 日，县政府在宝应中专召开“创建江苏省高水平现代化职业学校工作推进会”。副县长杨洪国，县财政局、县人社局、县规划局、县住建局、县教育局等相关部门负责人以及宝应中专主要负责人等参加会议，与会人员听取宝应中专负责人关于创建省高水平现代化职业学校工作情况汇报，具体研究落实创建工作经费投入、增加教师编制、改善办学条件及实训条件等。（马学华）

■参加职业技能大赛获奖　3 月，省、市教育主管部门先后公布 2013 年度职业学校参加技能大赛评比结果，宝应中专组队参加全省技能大赛获得银牌 3 块、铜牌 11 块；组队参加全市技能大赛获得金牌 8 块，总积分位列扬州市同类学校第一名，县教育局和宝应中专均获得扬州市教育局表彰和奖励。（马学华）

■王炳松调研职教工作　4 月 27 日，县委书记王炳松到宝应中专调研指导工作，并召开全县职业教育工作座谈会。会上，王炳松认真听取教育部门负责人、宝应中专领导和教师代表相关情况汇报，并对



4月27日，县委书记、县人大常委会主任王炳松（中）到宝应中专调研指导工作　　宝应中专/供稿

进一步深化全县职业教育改革，扩大职业教育招生规模，改善办学条件等提出指导性意见。（马学华）

社区教育

■概况　2014年，宝应县社区教育优化整合教育资源，服务新农村建设，继续组织实施扬州市社区教育百名农民上大学、千名农民出国门、万名农民进工厂、十万农民学技术、百万农民受教育“五项行动”，加强阵地建设，开展多内容、多层次、多形式新型农民教育培训活动，努力打造具有地方特色新型农民培训品牌，全年培训农村从业人员20万人次，农村从业人员培训率53.3%。（姜连涛）

■社区教育阵地建设　2014年，宝应县加大社区教育中心规范化创建工作力度，鲁垛镇社区教育中心创成“江苏省标准化社区教育中心”，山阳镇社区教育中心创成“扬州市示范社区教育中心”。全县有25个村、社区教育服务站被评为“宝应县示范社区教育服务站”（第四批），安宜镇南园社区居民学校、氾水镇新荡村居民学校、泾河镇松竹村居民学校、广洋湖镇兴洋社区居民学校、柳堡镇芦村社区居民学校、射阳湖镇刁夷村居民学校、望直港镇兴港社区居民学校、西安丰镇苗圃村居民学校、夏集镇子婴河社区居民学校等9个单位被江苏省教育厅命名为“标准化居民学校”。（姜连涛）

■农村实用技术培训　2014年，全县农村成人教育围绕地方主导产业、特色产业发展和农民致富需求，因地制宜、形式多样地开展农村实用技术和职业技能培训，主要有小官庄镇玻璃彩绘、西安丰镇水晶工艺、鲁垛镇乱针刺绣等地方特色产业专业技能转移培训。举办新农民技能学历“双提升”教育，当年招收农村经济管理专业成人职业中专学员1146人。各镇社区教育中心建好、管好、用好校园网站，氾水镇社区教育中心、中港职业高级中学、山阳镇社区教育中心、泾河镇社区教育中心、望直港镇社区教育中心、广洋湖镇社区教育中心、宝应中等专业学校、夏集镇社区教育中心、射阳湖镇社区教育中心、鲁垛镇社区教育中心等10个单位网站被评为全县“十佳致富信息网站”。编印《农业科技简报》，向广大农户传递种植、养殖致富技术和信息，安宜镇社区教育中心《安宜科技信息报》、泾河镇社区教育中心《金禾科技信息》、小官庄镇社区教育中心《圣诞小镇信息报》、望直港镇社区教育中心《科技简报》、鲁垛镇社区教育中心《鲁垛农业科技简报》、西安丰镇社区教育中心《社区小报》、射阳湖镇社区教育中心《科技信息》、山阳镇社区教育中心《新农民之友》、氾水镇社区教育中心《富民信息》、曹甸镇社区教育中心《科技致富信息》被评为全县“十佳富民信息报”。（姜连涛）

■打造新型农民培训品牌　2014年，县教育局继续组织开展新型农民培训品牌项目建设工作，年初由各镇申报培训品牌建设项目，年终组织现场集中考评，优胜者予以表彰。广洋湖镇成人教育中心校“立体种植养殖技术培训”、氾水镇成人教育中心校“有机梨种植技术培训”、望直港镇成人教育中心校“高效设施蔬菜从业人员培训”、夏集镇成人教育中心校“生猪养殖技术培训”、西安丰镇成人教育中心校“水晶深加工培训”、射阳湖镇成人教育中心校“荷藕高效种植技术培训”、鲁垛镇成人教育中心校“乱针刺绣培训”、山阳镇成人教育中心校“特种水产养殖培训”、泾河镇成人教育中心校“棚式蔬菜栽培技术培训”、柳堡镇成人教育中心校“高效渔业养殖培训”获得全县新型农民培训“十佳品牌”称号。（姜连涛）

■举办“万紫千红社区教育艺术节”　10 月 26 日，县教育局主办、安宜镇社区教育中心承办的“宝应县首届万紫千红社区教育艺术节”在安宜镇世纪园社区广场举行。全县各镇社区教育中心组织艺术团队参加演出，表演节目有歌舞、淮剧、快板书、大合唱、表演唱等，吸引社区居民 1000 多人观看。活动现场组织评委对参演节目进行评选，评选出一等奖 2 个、二等奖 8 个，并对获得一、二等奖节目授予宝应县首届社区教育艺术节“十佳节目”称号。

（姜连涛）

2014 年宝应县“双学历”提升事业情况统计表

表 45

学　校	专　业	合　计		一年级		二年级		三年级		预计 2015 年毕业生（人）
		班级（个）	学生（人）	班级（个）	学生（人）	班级（个）	学生（人）	班级（个）	学生（人）	
小　计		54	3282	16	1146	17	991	21	1145	1145
安宜镇中港成人学校	农村经济综合管理	10	572	2	151	3	146	5	275	275
安宜镇成人学校	农村经济综合管理	3	169	1	62	1	60	1	47	47
曹甸镇成人学校	农村经济综合管理	3	194	1	75	1	60	1	59	59
广洋湖镇成人学校	农村经济综合管理	3	166	1	63	1	47	1	56	56
黄塍镇成人学校	农村经济综合管理	3	186	1	65	1	55	1	66	66
泾河镇成人学校	农村经济综合管理	4	234	1	76	1	74	2	84	84
柳堡镇成人学校	农村经济综合管理	3	164	1	62	1	51	1	51	51
鲁垛镇成人学校	农村经济综合管理	3	221	1	88	1	71	1	62	62
山阳镇成人学校	农村经济综合管理	3	189	1	66	1	63	1	60	60
射阳湖镇成人学校	农村经济综合管理	3	191	1	64	1	55	1	72	72
氾水镇成人学校	农村经济综合管理	3	218	1	75	1	78	1	65	65
望直港镇成人学校	农村经济综合管理	3	167	1	70	1	45	1	52	52
西安丰镇成人学校	农村经济综合管理	4	232	1	80	1	62	2	90	90
夏集镇成人学校	农村经济综合管理	3	208	1	78	1	78	1	52	52
小官庄镇成人学校	农村经济综合管理	3	171	1	71	1	46	1	54	54

（姜连涛）

教 师 队 伍

■概况　2014 年，县教育局重视教师队伍思想道德建设，组织开展“为了我们的荣誉”“回归理性——做一个有良知的人民教师”主题学习交流活动，开展“我和我的恩师”“我身边最美的同伴”征文活动。夏集镇郭桥小学教师万绘被评为“江苏十佳最美乡村教师”“国家模范教师”，江苏省委办公厅邀请其在领导干部培训班上做事迹报告。在扬州市年度十大新闻人物评选中，氾光湖小学教师华知画当选“扬州市新闻人物”，射阳湖林上小学教师潘文忠获提名奖。5 所学校被评为县“文明单位”。　（仲怀碧）

■名师培养　2014 年，县教育局开展骨干教师“带教、送教、支教”活动，分学段、分学科组建结对支援组 31 个、骨干教师 381 人结对帮扶农村义务教育段有发展潜力青年教师；组织骨干教师 412 人组成特级教师“名师工作室”10 个、学科“名师工作室”9 个。宝应县骨干教师在全市考核中优秀等次占全市总数 21.2%，新增省特级教师 4 人、市特级教师 8 人、高级教师 5 人，获评市“优秀教育人才”1 人，确定为县“名师工程”培养对象 10 人。　（仲怀碧）

■创先争优　2014 年，县教育局大力开展优秀教师“选、树、学”活动，组织观看教育系列专题片《风采》《榜样的力量——优秀教师访谈》，进一步在教师队伍中弘扬正气、树立形象、增添动力。全年获评“全国模范教师”1 人、省“优秀教育工作者”3 人、市“优秀教育工作者”26 人，被扬州市教工委授予“优秀共产党员”称号 12 人，被宝应县政府记三等功 10 人，获得

县“优秀教育工作者”称号120人。 （仲怀碧）

■继续教育 2014年，县教育局加强教师培训工作，组织教师出境培训14人、国家级培训118人、省级培训1436人次、市级培训1688人次、县级培训3万多人次；基本建成教师培训管理网络和教师培训教学网络；聘请外教到各学校加强对外语教师培训，增强全县外语教师口语、会话、交流能力等。 （仲怀碧）

教育督导

■概况 2014年，宝应县政府教育督导室认真履行教育督导监督、检查、评估、指导职责，充分发挥督政、督学职能，结合创建“全国义务教育发展基本均衡县”，督促政府和有关部门依法履行发展教育责任，全面实施素质教育，切实规范办学行为，不断促进教育公平，保障全县教育事业持续健康发展。

（仲怀碧）

■推进教育督导改革 2014年，县教育局建立宝应县中小学、幼儿园督学责任区，建立责任督学挂牌上岗制度，正常开展“一周一检”飞检活动，全年重点对8个镇、32所中小学开展素质教育督导。 （仲怀碧）

■宝应县成功创建“全国义务教育发展基本均衡县” 参见《特载》栏目《上级授誉》分目（第2页）。



江苏省宝应中等专业学校 小 品/摄

文化·体育

Wen Hua · Ti Yu

综　述

■概况　2014 年，宝应县文化体育广电新闻出版局（以下简称“县文体广新局”）坚持文化惠民、文化乐民、文化育民原则，加快推进文化、体育阵地建设步伐，县文化中心建成对外开放，县体育场提升改造工程顺利实施，城区建成“10 分钟体育健身圈”。全县 14 个镇全部建成省达标文化站，村、社区“农家书屋”实现全覆盖。全年组织群众性文艺会演、展演、巡演活动 61 场次，放映农村广场电影 3500 场，举办各类群众性文化体育活动 27 次，承办“2014‘扬马’城市跑不停宝应暖冬公益跑”活动等重大赛事 3 次。

宝应县广播电视传媒集团加快改革步伐，成立“江苏有线发展公司宝应分公司”，广播电视节目及《宝应日报》稿件多次获国家、省、市表彰。

文化产业不断发展壮大，截至年底，全县有生产性文化企业 400 家，创成“国家重点文化出口企业”2 家，“江苏省文体产业示范基地”1 家，“扬州市文化产业示范基地”2 家。全年文体教玩具、水晶工艺品、乱针绣等特色文化产业实现销售额 20 亿元，实现入库税收 710 万元。（王有信）

报　纸

■概况　2014 年，《宝应日报》为双面彩印，四开四版，日发行量 1.2 万份，全年出版 289 期。全年围绕县委、县政府工作中心开设专栏 20 个、通版 10 个，推出部门联办专版 16 个；围绕实现全县工作目标，根据序时进度开展“开门红”“双过半”“冲刺四季度”等关键节点宣传，在一版突出位置开辟《扩大会交流发言》《贯彻县委扩大会精神》《扩大会精神在基层》《大干四季度活动全力保目标》等专栏，累计刊发相关稿件 100 篇；围绕开展全县党的群众路线教育实践活动在头版头条先后推出《践行群众路线》《聚焦反对“四风”，切实改进作风》《党的群众路线学习问答》《践行群众路线先进人物》《践行群众路线回眸系列专栏（征求意见篇·立行立改篇·发展成果篇）》等专栏 5 个，配发系列评论 11 篇，组织刊发第二环节、第三环节稿件 14 篇。宝应县新闻信息中心实现年创收 120 多万元，获江苏省县市报研究会颁发的“经营创收奖”。（姜更明）

■经济建设宣传　全年《宝应日报》围绕经济建设中心，紧扣招商引资项目建设、特色产业发展、新型城镇化建设、河塘整治、深化改革等经济建设各项重点工作，推出《人才强县强镇》《跟踪项目落地》《推进返乡就业创业》《百博进百企》《宝地英才·名师风采》等专栏，组织刊发重点稿件近百篇，着力营造全县上下加快发展、争先进位的创业氛围。（姜更明）

■民生实事宣传　2014 年，《宝应日报》在一版开辟《走基层、转作风、办实事》栏目，集中宣传各地各部门“关爱民生、兴办实事”好的做法，宣传全县构建县镇村三级便民服务体系好的措施，营造和谐发展社会风尚，共刊发相关稿件 100 篇。（姜更明）

■核心价值观宣传　2014 年，《宝应日报》围绕社会主义核心价值观宣传，以及“讲文明、树新风”等公益宣传，开辟专题专栏 20 个，利用理论、评论、典型报道引导广大群众认知富强、民主、文明、和谐价值目标，认同自由、平等、公正、法治的价值取向，遵守

爱国、敬业、诚信、友善的价值准则。7月16日,《光明日报》第三版刊发的《在冲撞与融合中塑新乡村文明——透视江苏省宝应县乡贤回乡的文化现象》通讯报道,多层面宣传宝应乡贤群体,进一步提升宝应新农村文明形象。 (姜更明)

■**队伍作风建设** 2014年,宝应县新闻信息中心在着力办好《宝应日报》同时,十分重视加强队伍作风建设,要求党员干部以开展党的群众路线教育实践活动为契机,按照新闻工作"三贴近"要求,深入乡村、车间、园区一线,关注社会热点、难点、焦点,写出贴近百姓、接地气的鲜活稿件。加强新闻队伍廉政建设,教育采编人员严格遵守新闻职业道德,坚决杜绝"有偿新闻",防止发生"吃、拿、卡、要"现象,全年新闻队伍中未发生违规违纪案件。 (姜更明)

广播电视

■**概况** 2014年,宝应县广播电视总台(以下简称"县广电总台")共有新闻综合、生活资讯、影视教育3个自办电视频道和1个广播频率,全年自制电视节目播出时长821小时,广播节目播出时长6022.5小时。新闻报道围绕县委、县政府工作中心推出《聚焦发展》《新春走基层》《宝应好人》《中国梦劳动美》《人文宝应》等专题栏目;围绕党的教育实践活动开设《聚焦群众路线教育实践活动》《走基层、转作风》《践行群众路线》《电视问政》等专题栏目;借助网络新媒体开设《拍客行动》《我爱我家随手拍》等子栏目。加强安全播出管理,实现全年播出无事故。联合相关部门加大电视接收"小耳朵"整治力度,年底被江苏省广播电影电视局表彰为"江苏省'无小耳朵社区'创建工作先进县"。(鲁晓霞)

■**发稿及参评** 2014年,县广电总台累计向上级台发稿122篇。参加扬州市广播电影电视协会组织的有关奖项评比,《李树干24年坚守"一个人的警务室"》《家庭农场,绽放在希望的田野上》《村支书治病又治贫》《仲金梅:镇江撑起一片天》《少儿才艺大赛》《岁月如歌》等6件稿件获一等奖,另有6件稿件获二等奖、10件稿件获三等奖。 (鲁晓霞)

■**经营创收** 2014年,县广电总台积极转换经营思路,创新经营形式,多元拓展创收渠道,开办电视"凤凰购物直销厅",组织电视建材展、秋季房展、恐龙科普展;举办"宝应春节晚会""3·15"晚会、少儿才艺大赛、电视K歌大赛、开发区广场舞大赛等活动,赢得社会效益、经济效益"双提升"。(鲁晓霞)

■**发展网友民间记者** 2014年,宝应县电视台为增强电视栏目的互动性和宣传报道的及时性,鼓励网友民间记者运用彩信自拍、DV制作、手机视频等形式报送新闻信息,全年播出网友民间记者报送的百姓身边突发事、新鲜事、有趣事、感人事图片、视频信息共300条。 (鲁晓霞)

■**广播电台节目改版** 5月5日,县广电总台与北京北光文化传播有限公司就宝应县广播电台节目改版签订协议,由北京北光文化传播有限公司对县广播电台节目进行全新策划、包装。8月7日,县广播电台节目经改版后对外试播,每天节目时长16.5小时,设置栏目有《资讯》《旅游》《电影》《音乐》《评书》等;节目播出以直播互动为主要形式,开设QQ听友群、微信公众账号等大众参与方式。 (鲁晓霞)



县广电总台举办"中高层人员职业素养训练营" 县广电总台/供稿

■**幸福蓝海国际影城开业** 10月1日,江苏广电幸福蓝海文化集团与宝应县广电总台(集团)共同投资兴办的宝应幸福蓝海国际影城正式对外营业。影城面积3000平方米,设有一流的全数字化专业放映厅5个,有座位1000个,是宝应县第一家按"五星级"标准打造的国际影城。 (鲁晓霞)

■成立“江苏有线发展公司宝应分公司” 11月10日，根据江苏省委、省政府关于整合全省广电网络、实现“一省一网”改革要求，江苏有线发展公司宝应分公司正式成立，并完成工商注册、税务登记等相关手续。12月31日，县广电总台与江苏有线发展公司宝应分公司之间人、财、物划转工作顺利结束。2015年1月1日，县广电总台与江苏有线发展公司宝应分公司正式分开，各自独立运行。（鲁晓霞）

文化事业

■文化市场整治 2014年，县文体广新局出动执法人员854人次，开展校园周边环境综合整治、网吧违法经营整治、“扫黄打非”等专项整治行动，联合有关部门端掉“黑网吧”12家，收缴盗版音像制品1.1万张，盗版教辅教材1100本，收缴电视接收“小耳朵”1200只。全年查处违规经营户30家，其中，处以罚款网吧21家、处以停业整顿网吧1家。（孙 伟）

■城乡文艺团队联动展演 1—2月，宝应县文化馆利用春节期间组织城区10个文艺团队分别到望直港镇、西安丰镇、山阳镇、夏集镇、氾水镇、曹甸镇、广洋湖镇、射阳湖镇、黄塍镇等9个镇，与当地文艺团队组合演出，参演人数共500人，吸引观众2万人。各镇文艺团队的民俗民间舞蹈和城区文艺团队的艺术舞蹈受到广大群众一致好评。（潘明智）

■“美丽中国梦、党群荷香情”文艺演出 5—9月，结合全县深入开展党的群众路线教育实践活动，县文体广新局承办“美丽中国梦、党群荷乡情”群众文艺会演、展演和巡演活动，全县共有文艺团队36个、文艺节目39个参加演出，评出“优秀创作奖”17个、“优秀演出奖”22个。7月22日，在县花城广场举行22个获奖节目展演活动，共有干部群众近千人观看演出。8—9月，组织部分优秀节目到曹甸镇、柳堡镇、夏集镇、广洋湖镇、氾水镇、小官庄镇、鲁垛镇、山阳镇、望直港镇、西安丰镇、射阳湖镇巡演。（潘明智）

■8人入选市“非物质文化遗产传承人” 8月，扬州市第三批非物质文化遗产传承人公布，宝应县戴艳霞（淮剧）、金辉（淮剧）、沈秀庭（宝应民歌）、卢廷彦（宝应卢记烧饼制作技艺）、梁永清（宝应德和酱油制作技艺）、朱刚（氾水素鸡制作技艺）、梁鸽（西安丰舞龙）、胡华兵（安丰卜页）等8人入选，至此，全县有市级以上非物质文化遗产传承人18人。（潘明智）

■县第三届广场舞大赛 11月份，县文体广新局主办宝应县“舞动宝应、幸福荷乡”第三届广场舞大赛，整个比赛分为城区预赛、各镇预赛和现场决赛3个阶段进行。全县有广场舞表演队40个、选手1000人参加比赛，吸引各界群众5000多人观看。经评比，宝应县风采艺术团、安宜镇世纪园红枫舞蹈队、曹甸镇代表队等3个表演队获一等奖，有6个表演队获二等奖、8个表演队获三等奖。（潘明智）

■民间舞蹈展演 12月，宝应县“2014年民间舞蹈展演”活动在黄塍镇举行，全县15个镇（区）的16个民间舞蹈队参加演出，展演节目有“跑马阵”“河蚌舞”“龙舞”“狮舞”“打莲湘”“秧歌舞”等，均为当地传统特色舞蹈。（潘明智）

■8个项目入选市“非物质文化遗产名录” 12月，扬州市第三批非物质文化遗产名录公布，西安丰普济庵（都天庙）庙会、曹甸小粉饺制作技艺、曹甸竹品扎制技艺、广洋湖草编技艺、柳堡福田庵庙会、西安丰莲湘舞、《吉高的故事》《乾隆与宝应故事》《沈拱山的故事》《宝应泰山殿传说》等8个项目入选，至此，全县有



3月15日，宝应县文艺团队城乡联动展演活动现场
县文体广新局/供稿



9月3日，苏中片区老干部书画摄影作品联展在县博物馆举办
县文体广新局/供稿

市级以上非物质文化遗产项目31项。（潘明智）

■群众文艺新作调演 12月28日，宝应县“2014年群众文艺新作调演”在氾水镇文体中心举行，全县14个镇文体站各选送一个原创节目参加调演，安宜镇、氾水镇、夏集镇、西安丰镇、广洋湖镇、射阳湖镇、山阳镇、黄塍镇、鲁垛镇、柳堡镇、曹甸镇、望直港镇等12个文体站获优秀创作奖和优秀表演奖。（潘明智）

■县文化中心建成开放 12月30日，宝应县文化中心建成对外开放。县文化中心总建筑面积1.15万平方米，项目总投资4500万元，主体建筑为县图书馆和县文化馆“两馆”工程。其中，县图书馆建筑面积3500平方米，内设成人外借室、成人报刊阅览室、少儿外借室、少儿阅览室、学龄前幼儿活动室、盲人阅览室、电子阅览室、综合展览室、古籍资料查阅室、报刊库房等功能室；县文化馆建筑面积3500平方米，内设多功能厅、报告厅、展览厅、非遗展示厅、视听室、电子阅览室、戏剧票友演唱室、舞蹈房、录音棚和艺术培训室、文艺社团活动室等活动阵地。“两馆”设施均达到“国家一级馆”标准。（王有信）

宝应县入选“江苏省非物质文化遗产名录”项目一览表

表46

项目名称	名录等级	传 承 人	获批时间
宝应捶藕与鹅毛雪片制作技艺	省级第二批	陈鸿礼、李德露	2009年6月
淮剧	省级第三批	戴艳霞、金　辉	2011年6月

（潘明智）

宝应县入选“扬州市非物质文化遗产名录”项目一览表

表47

项目名称	名录等级	传 承 人	获批时间
曹甸十番锣鼓	市级第一批		2008年6月
夏集车水号子	市级第一批	陈仁安	2008年6月
宝应河蚌舞	市级第一批	冀银熬、吴春友	2008年6月
宝应三人花鼓	市级第一批	江兆友	2008年6月
黄塍跑马阵	市级第一批	梁联发	2008年6月
乱针绣	市级第一批	莫学春、朱军成、蔡卫甫、丁　娟、莫元花、付　健、杨长霞、杨树秀、王文兄、付发才	2008年6月
安丰卜页	市级第一批	胡华兵	2008年6月
小官庄玻璃吹制技艺	市级第一批	郭本宏、闵宽云	2008年6月
“乔家白酒”酒酿造技艺	市级第一批	姜国昌	2008年6月

续表

项目名称	名录等级	传 承 人	获批时间
夏集东岳庙会	市级第一批		2008 年 6 月
宝应民歌	市级第二批	沈秀庭	2008 年 6 月
西安丰舞龙	市级第二批	梁　鸽	2008 年 6 月
宝应全藕席烹饪技艺	市级第二批	邵连云	2008 年 6 月
泾河大糕制作技艺	市级第二批	陈书元	2008 年 6 月
宝应卢记烧饼制作技艺	市级第二批	卢廷彦	2008 年 6 月
宝应德和酱油制作技艺	市级第二批	梁永清	2008 年 6 月
氾水素鸡制作技艺	市级第二批	朱　刚	2008 年 6 月
曹甸古塔庙会	市级第二批		2008 年 6 月
宝应水乡婚俗	市级第二批		2008 年 6 月
西安丰莲湘舞	市级第三批		2014 年 10 月
广洋湖草编技艺	市级第三批	唐祖兴	2014 年 10 月
曹甸小粉饺制作技艺	市级第三批	柴阿满	2014 年 10 月
西安丰普济庵庙会	市级第三批		2014 年 10 月
柳堡福田庵庙会	市级第三批		2014 年 10 月
曹甸竹品扎制技艺	市级第三批		2014 年 10 月
吉高的故事	市级第三批		2014 年 10 月
沈拱山的故事	市级第三批		2014 年 10 月
宝应泰山殿传说	市级第三批		2014 年 10 月
乾隆与宝应故事	市级第三批		2014 年 10 月

（潘明智）

宝应县入选“县级非物质文化遗产名录”项目一览表

表 48

项目名称	名录等级	传 承 人	获批时间
射阳湖秧号子	县级第一批	徐桂花	2008 年 12 月
山阳秧号子	县级第一批	叶春荣	2008 年 12 月
宝应民间故事	县级第二批		2010 年 5 月
朱郭小推车	县级第二批		2010 年 5 月
荡湖船	县级第二批		2010 年 5 月
吹糖人	县级第二批		2010 年 5 月
西安丰剪纸	县级第二批		2010 年 5 月
柳堡泼糖画	县级第二批		2010 年 5 月
柳堡棕编	县级第二批		2010 年 5 月
曹甸茨菇烹饪技艺	县级第二批		2010 年 5 月
山阳猪头肉腌制技艺	县级第二批		2010 年 5 月
鲁垛助浴技艺	县级第二批		2010 年 5 月
射阳湖淘藕技艺	县级第二批		2010 年 5 月
广洋渔民香会	县级第二批		2010 年 5 月
夏集建房喜语习俗	县级第二批		2010 年 5 月
氾水柘沟庙会	县级第二批		2010 年 5 月

（潘明智）

戏　　剧

■概况　2014 年，宝应县淮剧团创作排演反映“宝应好人”先进事迹的淮剧文艺节目到全县城乡进行巡演。全年到农村巡回演出 60 多场，观众近 4 万人次。为传承西部淮剧优秀文化遗产，确保县淮剧团后继有人，招收青少年淮剧学员 19 人。宝应县著名淮剧演员倪家凤、张文俊、刘建强应邀参加在上海逸夫大舞台举办的《百年淮剧名家演唱会》。

（朱峻岭）

■县淮剧团招收新学员　7 月，经县政府批准，宝应县淮剧团通过初试、复试环节，招收青少年淮剧学员 19 人。其中，小学在校生 10 人、学制 6 年，初中在校生 9 人、学制 3 年；学习戏剧表演 18 人，学习器乐 1 人；女生 10 人，男生 9 人。新学员 19 人均委托扬州文化艺术学校代培。　（朱峻岭）



10 月，宝应县举办“中国梦·梨园情”庆国庆淮剧票友演唱会

县文体广新局/供稿

■“扬州好人进万家”巡演活动　7—12 月，县淮剧团新创作排练“扬州好人进万家”小淮剧一组，深入到全县村、社区巡回演出，共演出 54 场、观众 10 万人次。9 月 18 日，县淮剧团创作的小淮剧《甜》《女儿情》《永生》参加扬州市“群众演、演群众、扬州好人进万家”优秀节目汇报演出，其中《甜》《女儿情》分别获得一等奖、二等奖。　（朱峻岭）

文 物 工 作

■刘堡减水闸第二期保护工程　6 月，第 38 届世界遗产大会宣布中国大运河成功入选世界文化遗产名录。宝应县境内淮扬运河段、刘堡减水闸等列入其中。9 月 25 日，县文体广新局在刘堡减水闸树立“世界遗产”标志牌，举行“世界遗产”标志牌揭牌仪式。11—12 月，为彻底弄清水闸的情况，经国家文物局批准，扬州市考古队对减水闸进行后续考古活动，为下一步全面展示刘堡减水闸“世界遗产”作准备。

（倪学萍）

■蒲松龄游幕宝应寓居对外开放　2014 年，县文体广新局组织实施蒲松龄游幕宝应寓居修缮布展项目。该建筑是县重点文物保护单位，位于叶挺西路 73 号。6 月，完成蒲松龄相关资料征集工作，8 月开始布展工作。12 月 10 日，房屋修缮和下水道安装改造工程、周边人文景观营造和环境整治工程，以及《蒲松龄与宝应》《纪念蒲松龄书画作品展》陈列展全部完成。12 月 28 日，蒲松龄游幕宝应寓居对外试开放。　（倪学萍）

2014 年宝应县文物保护单位名录

表 49

名　称	级别	类别	地　址	批准时间
九里一千墩汉墓群	省级	古墓葬	射阳湖镇射南村	1982 年
周恩来少年读书处	省级	古建筑	安宜镇水巷口 3 号	2002 年
刘氏五之堂	省级	古建筑	安宜镇姜家巷 13 号	2011 年 12 月
朱氏家祠	省级	古建筑	安宜镇小石头街 8 号	2011 年 12 月

续表 1

名　称	级别	类别	地　址	批准时间
同松药店	省级	古建筑	安宜镇中大街 54 号	2011 年 12 月
乔莱墓	县级	古墓葬	射阳湖镇射南村	2008 年 6 月
安平驿站遗址	县级	古遗址	安宜镇北门外大街西	2008 年 6 月
关帝庙遗址	县级	古遗址	安宜镇北门外大街 109 号	2008 年 6 月
宝应故城遗址	县级	古遗址	安宜镇老城区	2008 年 6 月
御码头遗址	县级	古遗址	安宜镇老西门外运河堤坡南门大码头	2008 年 6 月
蒲松龄供职旧址及住所	县级	古建筑	安宜镇原县政府大院	2008 年 6 月
臧陈旧址	县级	古建筑	射阳湖镇官巷口	2008 年 6 月
龙竿寺遗址	县级	古遗址	射阳湖镇西侧	2008 年 6 月
宋泾河遗址	县级	古遗址	安宜镇老城区	2008 年 6 月
定善寺遗址	县级	古遗址	曹甸镇古塔村	2008 年 6 月
古象牙化石出土点	县级	古遗址	夏集镇万民村	2008 年 6 月
运河故道遗址	县级	古遗址	安宜镇西门向北 100 米	2008 年 6 月
夏集双琚商周文化遗址	县级	古墓葬	夏集镇双琚村	2008 年 6 月
双女岗及石门画像出土点	县级	古遗址	射阳湖镇平江村	2008 年 6 月
古邗沟	县级	古遗址	射阳湖镇北	2008 年 6 月
嘉定桥遗址	县级	古遗址	安宜镇叶挺路	2008 年 6 月
画川书院遗址	县级	古遗址	安宜镇枞棹园内	2008 年 6 月
董氏墓葬遗址	县级	古墓葬	望直港镇蛤拖村	2008 年 6 月
一宿庵	县级	古遗址	安宜镇南大码头巷	2008 年 6 月
戚家汪遗址	县级	古遗址	安宜镇纵棹园西侧	2008 年 6 月
阎若璩墓	县级	古墓葬	曹甸镇古塔村	2008 年 6 月
小官庄汉墓遗址	县级	古墓葬	小官庄镇天海大桥南	2008 年 6 月
王式丹故居	县级	古建筑	安宜镇学宫西南多智桥 19 号	2008 年 6 月
王懋竑故居	县级	古建筑	安宜镇姜家巷 4－19 号	2008 年 6 月
王凯泰故居	县级	古建筑	安宜镇朱家巷 42－7 号	2008 年 6 月
高朗亭故居	县级	古建筑	安宜镇北门外	2008 年 6 月
毛家当铺	县级	古建筑	安宜镇保卫巷 8 号	2008 年 6 月
杜家大院	县级	古建筑	安宜镇北门外西灯笼巷内 6－6 号	2008 年 6 月
明清县署	县级	古建筑	安宜镇原县政府大院	2008 年 6 月
跃龙关	县级	古建筑	安宜镇南城根路与运河堤连接处	2008 年 6 月
天宫寺	县级	古建筑	射阳湖镇槐树村	2008 年 6 月
药师庵	县级	古建筑	曹甸镇甄庄	2008 年 6 月
潼口寺	县级	古建筑	夏集镇潼口村	2008 年 6 月
圆通禅寺	县级	古建筑	安宜镇水门桥 46 号	2008 年 6 月
清真寺	县级	古建筑	安宜镇罗巷口	2008 年 6 月
成肇麟故居	县级	古建筑	安宜镇敬老院内	2008 年 6 月
苏中区党委驻地旧址	县级	近代史迹	西安丰镇太仓村	2008 年 6 月

续表 2

名　称	级别	类别	地　址	批准时间
苏中党校故址	县级	近代史迹	西安丰镇林溪村	2008 年 6 月
华中造纸厂原址	县级	近代史迹	曹甸镇李沟村	2008 年 6 月
黄公正起义故址	县级	近代史迹	西安丰镇崔渡村	2008 年 6 月
苏中军区暨新四军一师练兵场旧址	县级	近代史迹	射阳湖镇王坤村	2008 年 6 月
苏中军区后方总医院旧址	县级	近代史迹	射阳湖镇落潮村	2008 年 6 月
苏中银行旧址	县级	近代史迹	射阳湖镇油坊村	2008 年 6 月
新四军江淮印钞厂旧址	县级	近代史迹	射阳湖镇林上村村部	2008 年 6 月
《苏中报》报社旧址	县级	近代史迹	射阳湖镇射南村	2008 年 6 月
新四军华中军械处第一总厂旧址	县级	近代史迹	射阳湖镇油坊村	2008 年 6 月
新四军苏中榴弹厂旧址	县级	近代史迹	射阳湖镇戴堡村	2008 年 6 月
朱氏兄弟三进士宅	县级	古建筑	安宜镇朱家巷 34 号	2008 年 6 月
孙荫亭故居	县级	古建筑	安宜镇磨子口 7 号	2008 年 6 月
乔可聘墓遗址	县级	古建筑	氾水镇柘沟村柘东组	2008 年 6 月
曹甸汉墓	县级	古建筑	曹甸镇古塔村	2008 年 6 月
得宝河遗址	县级	古建筑	安宜镇学墩巷附近	2008 年 6 月
泰山殿遗址	县级	古建筑	安宜镇立新巷 1 ~ 8 号	2008 年 6 月
蝴蝶厅	县级	古建筑	安宜镇叶挺路 115 号	2008 年 6 月
曹甸革命烈士墓	县级	近代史迹	曹甸镇曹南村	2008 年 6 月
苏中公学旧址	县级	近代史迹	曹甸镇金吾村	2008 年 6 月
学宫	县级	古建筑	安宜镇小新桥 25 号	2000 年 5 月
刘宝楠故居	县级	古建筑	安宜镇芦家巷 28 号	2000 年 5 月
纵棹园	县级	古建筑	安宜镇安宜东路 2 号	2000 年 5 月
张仙庙桥	县级	古遗址	安宜镇张仙庙桥	2000 年 5 月
广惠桥	县级	古遗址	安宜镇南门大街	2000 年 5 月
射阳故城遗址	县级	古遗址	射阳湖泊镇西侧	2000 年 5 月
抗倭战场旧址	县级	古遗址	安宜镇小南门外运河东堤	2000 年 5 月
八宝亭遗址	县级	古遗址	安宜镇县南街	2000 年 5 月
北宋墓群遗址	县级	古墓葬	安宜镇原建筑公司院内	2000 年 5 月
仲兰家族墓	县级	古墓葬	泾河镇钱庄村	2000 年 5 月
刘师恕墓	县级	古墓葬	曹甸镇古塔村	2000 年 5 月
刘宝楠墓遗址	县级	古墓葬	黄墅镇徐甸村	2000 年 5 月
氾水汉墓遗址	县级	古墓葬	氾水镇胜利居委会	2000 年 5 月
水泗潘舍新石器文化遗址	县级	古遗址	射阳湖镇潘舍村	2000 年 5 月
泰山殿石狮	县级	石刻	安宜镇纵棹园门口	2000 年 5 月
定善寺石狮	县级	石刻	曹甸镇烈士陵园内	2000 年 5 月
重修潼口寺碑记	县级	石刻	夏集镇潼口村	2000 年 5 月

（王有信）

体　育

■城区建成“10分钟体育健身圈” 2014年,县文体广新局加快建设城市社区“10分钟体育健身圈”,并配套添置相关设施。主城区新增健身路径23条,添置健身器材300件、乒乓球桌26张、篮球架2组、羽毛球场10个,完善棋牌室24个。至年底,城区“10分钟体育健身圈”建成并投入使用。(夏晓明)

■完成“第六次全国体育场地普查工作”任务 2月26日,宝应县政府召开“第六次全国体育场地普查工作”动员会。3月5日,全县体育场地普查工作正式开始,8月底基本完成,基本摸清全县体育场馆数量、类型,共涉及14个镇,24个社区及辖区机关企事业单位,初步查明全县有体育场地784个、累计总面积74.66万平方米,共填报普查登记表1122份,其中甲表362份,乙表759份,丙表1份。(夏晓明)

■抽查测试城乡居民体质3000人 6—7月,在江苏省体育局统一组织下,宝应县组成20人的居民体质监测队伍,对县域内3~69岁不同年龄结构人群进行体质抽查测试,全县共有8个镇(区)的机关干部和企业员工、6所中小学校的教师和4所幼儿园的幼儿,共3000人接受测试。(夏晓明)

■县体育场升级改造工程 7月,宝应县体育场升级改造工程开工建设,项目总面积1万平方米,计划总投资360万元,由南京腾亚奥客体育设施工程公司中标承建,规划建设300米塑胶跑道运动场1个、人造草坪小型足球场1个、小型石锁训练场1个、室外篮球场1个、网球场2个和健身路径2条等。12月,300米塑胶运动场建成对外开放。(夏晓明)

■获省第十八届运动会金牌21.5块 9月19日,江苏省第十八届运动会开幕式在徐州举行。宝应县组队参加省第十八届运动会田径、足球及乒乓球等比赛,共获金牌21.5块,超额完成金牌目标任务。在参加省第十八届运动会扬州代表团总结表彰大会上,县政府获得市政府表彰的“贡献奖”和“人才输送奖”。(殷　静)

■“‘扬马’城市跑不停宝应暖冬公益跑”活动 11月15日,扬州鉴真国际半程马拉松赛组委会主办,扬州市体育局、宝应县人民政府、市广电总台联合承办的“2014‘扬马’城市跑不停宝应暖冬公益跑”活动在宝应湖国家湿地公园举行,有全国各地的专业“跑友”、跑步爱好者、外国友人及宝应县青少年学生1000人参加活动。该项长跑活动全程4.8千米,全国和省、市多家媒体参与活动宣传报道工作。(殷　静)



11月15日,“2014‘扬马’城市跑不停宝应暖冬公益跑”活动在宝应湖国家湿地公园举行　县文体广新局/供稿

卫 生

Wei Sheng

综 述

■概况 2014 年，全县有各类医疗卫生机构 328 个（所），其中二级医疗机构 3 所、县级公共卫生机构 4 所、社区卫生服务中心 1 个、镇卫生院 14 所、民营医院 9 所、个体诊所 73 所、社区卫生服务站 11 个、村卫生室 213 个；共有核定病床位 2001 张，实际开放病床位 2205 张；共有执业医师和助理医师 1015 人，执业护士 862 人；公立医疗卫生机构在编卫生技术人员 1780 人，其中县 949 人、镇 831 人；在岗乡村医生 801 人。全县医疗卫生机构围绕“办人民满意卫生”“强医惠民”总体工作目标，深化医药卫生体制改革，加快基层卫生机构提档升级，提升医疗服务质量和服务能力，全年门诊量 232 万人次，住院 7.9 万人次，完成医药（事业）收入 7.96 亿元。宝应县创成“国家慢性病综合防控示范区”“全国基层中医药工作先进单位”“江苏省卫生应急示范县”。县卫生局获得“全市卫生系统综合目标管理第一名”，连续三年获得“全县机关部门工作综合考核二等奖”。

（张正军 杨寿海）

2014 年宝应县主要医疗卫生机构一览表

表 50

医疗卫生机构名称	地 址	联系电话
宝应县人民医院	安宜镇安宜南路 3 号	88200280
宝应县中医医院	安宜镇泰山西路 4 号	88223028
宝应县妇幼保健院（所）	安宜镇安宜东路 120 号	88263587
宝应县卫生监督所	安宜镇健康路 11 号	88260510
宝应县疾病预防控制中心	安宜镇安民路 23 号	88223568
宝应县皮肤病防治院	安宜镇叶挺东路东首	88265516
宝应县卫生培训中心	安宜镇健康路 11 号	88200518
宝应县第二人民医院	安宜镇南城根路 90 号	88283695
宝应县博爱医院	安宜镇中大街 27 号	88282382
宝应光明医院	安宜镇叶挺路东首（经济开发区内）	13813103966
宝应仁德医院	安宜镇白田北路北奥康城 5 号楼	80891278
宝应惠民医院	安宜北路 121 号	80891235
宝应县安宜镇社区卫生服务中心	安宜镇安宜东路	88224034
宝应县安宜镇沿河卫生院	安宜镇南窑社区健康路 24 号	88301012
宝应县氾水镇中心卫生院	氾水镇芦氾路	82659300

续表

医疗卫生机构名称	地　　址	联系电话
宝应县望直港镇中心卫生院	望直港镇西首	88311123
宝应县射阳湖镇中心卫生院	射阳湖镇藏陈北路 70 号	88524760
宝应县曹甸镇中心卫生院	曹甸镇镇南路 2 号	88622326
宝应县夏集镇中心卫生院	夏集镇双塘村双塘组	88721599
宝应县柳堡镇中心卫生院	柳堡镇迎宾西路	88776146
宝应县西安丰镇卫生院	西安丰镇兴安南路	88665077
宝应县泾河镇卫生院	泾河镇泾安西路	88383442
宝应县鲁垛镇卫生院	鲁垛镇拥军路 15 号	88897585
宝应县广洋湖镇卫生院	广洋湖镇向阳路 58 号	88851004
宝应县山阳镇卫生院	山阳镇兴阳路 9 号	88351343
宝应县小官庄镇卫生院	小官庄镇官庄北路 47 号	88801216
宝应县黄塍镇卫生院	黄塍镇宝塍路 1 号	88601006
宝应子婴医院	夏集镇王营路 175 号	88701020
宝应韦镇医院	氾水镇韦镇人民西路 17 号	88451011
宝应芦村医院	柳堡镇芦氾路 33 号	88461062
宝应中港医院	安宜镇中港社区	82659677

（张正军　杨寿海）

医疗服务

■概况　2014 年，全县医疗卫生机构贯彻落实“亲情服务，精细管理”工作要求，持续加强医疗质量管理，努力提升医疗服务能力和水平，二级医院开展“临床路径”管理 20 个专业、51 个病种；组织主治医师职称及以上人员 56 人对口支援镇卫生院、社区卫生服务中心；向基层推广适宜卫生技术 6 项，培训医技人员 600 人次；实现二级医院优质护理病房覆盖率 100%，一级医院新增优质护理病房 14 个；二级医院专家门诊预约就诊率 50%；县、镇两级医疗机构建立双向转诊“绿色通道”，县域内就诊率 85%；全县实施镇卫生院基本建设项目 5 个，资金总投入 3260 万元，累计建筑面积 1.28 万平方米。各镇医疗机构共组建健康管理团队 112 个，定期进村入户开展巡回医疗、健康管理、督导检查活动，4 个团队被扬州市卫生局评为“扬州市三星级健康管理团队”；望直港镇中心卫生院、黄塍镇卫生院创成“江苏省示范卫生院”，9 个村卫生室创成“江苏省示范卫生室”。　（张正军　杨寿海）

■人才队伍建设　2014 年，宝应县卫生局增加招聘频次，全县卫生事业单位共招聘卫生人才 29 人，其中硕士生 1 人。县卫生局牵头，从省、市三级医院引进学科带头人 8 人，与县内医疗机构开展全方位合作；从县内二级医院选派中青年医疗技术骨干 5 人，到镇中心卫生院挂职。出台《全县医疗卫生人才引进培养管理制度》《医疗卫生事业单位人员调动管理办法》，从镇卫生院选调优秀人才 4 人到城区医疗卫生单位工作；成立刘立新、周茂松“名师工作室”2 个，选拔首批培养对象 10 人；遴选应届高、初中毕业生 50 人列入“全省乡村医生培育工程”项目。　（张正军　杨寿海）

■区域卫生信息平台建设　2014 年，县卫生局对卫生信息中心机房实施虚拟化改造；完善基层信息平台建设，推进居民电子健康档案、电子病历、HIS 系统（医院管理信息系统）等项目建设；在安宜镇社区卫生服务中心及氾水镇、射阳湖镇中心卫生院试点建设区域影像、检验系统，初步实现影像、心电、检验信息远程调取和会诊；成功实施卫生系统视频会商和会议系统；在小官庄镇杨蒋村试点发放“农村居民健康卡”。12 月 23 日，宝应县区域卫生信息平



12月15日，经济开发区医院（县妇幼保健院）、县疾控中心开工建设　　县卫生局/供稿

台建设项目顺利通过江苏省卫生和计划生育委员会专家组评估验收。　　（张正军　杨寿海）

■县级公立医院医药价格综合改革　2月20日，宝应县人民医院、县妇幼保健院实施医药价格综合改革，取消药品价格加成，将原药品差价收入的80%通过调整医疗服务价格补偿，10%通过增加财政投入补偿，10%通过提高医院管理水平自我消化。通过医药价格综合改革，县人民医院、县妇幼保健院通用基本药物占比分别为80.27%、44.6%，医院运行平稳，群众平均就医费用下降。　　（张正军　杨寿海）

■举行开发区医院、疾控中心大楼项目奠基仪式　12月15日，宝应经济开发区医院（县妇幼保健院）和县疾病预防控制中心大楼建设项目奠基仪式在宝应经济开发区举行。宝应经济开发区医院（县妇幼保健院）建设项目位于宝应大道南侧、金湾路西侧，规划建筑面积3.5万平方米，规划总投资2亿元，以开展妇女儿童医疗服务为主，编制病床位350张。县疾病预防控制中心大楼建设项目位于金湾路西侧、仁政路南侧，建筑面积1.2万平方米，规划总投资3600万元，主体建筑为局部11层业务楼，内设服务大厅、体检中心、预防接种门诊等。　　（张正军　杨寿海）

疾病预防控制

■基本公共卫生服务　2014年，宝应县公共卫生服务项目人均补助标准提高到35元，实行基本公共卫生服务项目绩效考核实施办法，通过绩效考核，分2批下拨补助经费1783万元。完成基本公共卫生信息化管理区域信息平台转换，实现居民健康档案建档率、更新率85%；累计管理高血压病人7.33万人、糖尿病人1.72万人，组建慢性病自我管理小组94个。通过死因网络登记上报死亡病例数6053人，年度慢性病全人群组死亡率6.79‰。全县在册重性精神病患者2346人，检出率3.22‰，管理率96%。实施国家上消化道癌筛查、江苏省减盐基线调查、江苏省乙肝血清流行病学调查等项目，全年新增上消化道癌筛查人数1007人，在4个镇12个村、社区现场开展减盐基线调查1200人，在安宜镇、射阳湖镇完成省下达乙肝血清流行病学200例调查任务。　　（张正军　杨寿海）

■预防接种服务　2014年，宝应县疾病预防控制中心通过集中查漏补种、未种原因调查等措施强化流动儿童预防接种管理，预防接种建卡率100%，开设“预防接种妈妈课堂”21期。11种一类疫苗基础和加强免疫接种率95%。全县建成并投入使用信息数字化预防接种门诊6家。从10月1日起，县疾病预防控制中心执行二类疫苗顺价销售政策，成功开展7种二类疫苗的招标采购。　　（张正军　杨寿海）

■传染病防治　2014年，全年甲、乙类法定传染病发病率139.73/10万，未发生暴发疫情和突发公共卫生事件。全县成功完成埃博拉病毒疫区回归人员28人健康状况监测任务，未发现埃博拉病毒感染者；继续推行医疗机构初筛转诊、定点医院确认收治、卫生院负责患者管理的“三位一体”肺结核病防治体系；全年确认收治肺结核病人463例；完成血防查螺面积339.67万平方米，为晚期血吸虫病人体检272人，救助晚期血吸虫病人59人，发放救助资金7.9万元，增设“血防智能语音警示器”2块；麻疹发病率1/100万以下，无白喉、新生儿破伤风、乙脑和流脑病例发生。　　（张正军　杨寿海）

■创成“国家慢性病综合防控示范区”　参见《特载》栏目《上级授誉》分目（第4页）。

妇幼保健

■概况　2014年，宝应县开展妇幼保健优质服务创建活动，实行妇幼保健分级管理，新婚夫妇婚检率99.18%，孕产妇建卡率99.98%，孕产妇保健管理率95.6%，孕妇早期检查率95.6%，产前检查率97.3%；高危孕妇筛选率37.2%，专案管理率100%；住院分娩率100%，产后访视率98.92%；孕产妇死亡率0，婴儿死亡率1.96‰，低出生体重儿童发生率1.37%，出生缺陷率3.64%；产妇剖宫产率40.75%，新生儿访视率99.6%。全县7岁以下儿童保健覆盖率99.93%，托幼机构卫生保健合格率100%；“六一”儿童节期间集中为儿童体检6236人，到幼儿园为儿童体检2498人；实现儿童龋齿防治3.99万人、视力筛查1.41万人；新生儿苯丙酮尿症和甲状腺功能减低症筛查率98.82%，听力筛查率98.82%。12月3日，宝应县妇幼保健院被国家卫生和计划生育委员会授予“妇幼健康服务先进集体”。　（张正军　杨寿海）

■农村妇女“两癌”筛查　2014年，宝应县是全国农村妇女乳腺癌、宫颈癌“两癌”筛查试点县之一，完成7个镇农村妇女2.59万人乳腺癌、宫颈癌“两癌”筛查任务，完成率103.6%。　（张正军　杨寿海）

■创建“爱婴医院”活动　2014年，宝应县深入开展创建“爱婴医院”活动，实现提供母婴保健技术服务机构和人员持证执业100%；组织开展母婴保健适宜技术培训暨妇幼保健技能竞赛，产科医护人员、妇幼保健医生160人参加比赛；组织对申报“江苏省爱婴医院”的12家医疗单位进行县级评审，对14个镇卫生院创建“规范化妇儿保门诊”进行复评；开展创建“爱婴医院”业务培训4期100人次。截至年底，全县有10家医疗单位创建“江苏省爱婴医院”通过市、县评审。　（张正军　杨寿海）

■分娩补助和补服叶酸　1月1日起，宝应县农村妇女住院分娩补助标准调整到500元，全年发放住院分娩补助3744人，共187.2万元；农村孕产妇预防神经管缺陷补服叶酸4152人，免费发放叶酸1.45万盒，完成率105.1%。宝应县通过省“重大妇幼保健项目”专项检查。　（张正军　杨寿海）

中医中药

■概况　2014年，全县有13个镇卫生院设置中医小区，规范中医门诊室、中医治疗室、中药房、康复室、煎药室等设施，营造中医文化氛围。全县所有村卫生室和社区卫生服务站均设置中医诊疗室，能开展非药物疗法适宜技术，有40%的卫生室配置中药柜。选拔青年中医人员2人参加江苏省第二批中医师承学习。组织开展中医基本理论、基础知识、基本技能“三基”培训活动，培训率100%。宝应县中医医院建成市级中医重点专科5个，列入市推广项目1项，列入江苏省中医药管理局科技项目1项，开展科室中医护理技术项目7项。氾水镇中心卫生院被国家中医药管理局确定为“中医类别全科医生规范化培养基地”，中医老年病科被扬州市卫生局命名为“扬州市特色科室”。射阳湖镇中心卫生院创成省“示范中医科”。　（张正军　杨寿海）

■适宜技术推广　2014年，县卫生局以县中医医院为培训基地，加强基层中医药适宜技术培训，项目培训覆盖率和使用率均为100%。全面开展乡村医生中医药适宜技术临床实践活动，全年完成第一期203人培训任务。各镇卫生院、社区卫生服务中心



11月13日，宝应县接受全国基层中医药工作先进单位评审
县卫生局/供稿

均能应用中医药适宜技术10项以上，村卫生室、社区卫生服务站能应用4项以上。继续实施中医药文化惠民工程，开展公益性中医药文化活动40场，开展第四届“中医药就在你身边”中医药科普巡讲活动10场，开展中医药进机关、进企业、进社区、进学校、进工地、进部队“六进”活动369次，累计参加活动医务人员850人次、发放宣传资料1.7万份、受惠群众2万人次。（张正军　杨寿海）

■中医健康管理　2014年，宝应县加快推进中医药参与公共卫生服务工作，开展中医药参与老年人、儿童、孕产妇等人群以及Ⅱ型糖尿病、高血压病等慢性病管理工作，中医体质辨识参与健康体检管理率60%。落实中医药健康管理经费，在基本公共卫生服务项目中按人均1.75元标准划拨中医药预防保健经费。（张正军　杨寿海）

■创成“全国基层中医药工作先进单位”　参见《特载》栏目《上级授誉》分目（第4页）。

医政管理

■概况　2014年，全县卫生系统持续加强医疗质量管理，加大临床实验室生物安全、医院感染控制等重点工作。加强基层医疗机构执业行为监督管理，实行不良行为记分制度。实现新招录全科医生培训全覆盖，开展医师定期考核。加强医疗技术临床应用管理，规范技术准入。举办麻醉药品、第一类精神药品管理及抗菌药物合理运用培训班，参加培训436人。组织参加市医院感染管理培训班47人次，开展医院感染管理等专项检查2次，推进镇卫生院检验科流程改造，健全实验室生物安全管理制度。全县各医疗机构医疗废物集中处置率100%。宝应县人民医院组织开展自体血回输工作，全县无偿献血总量占临床使用总量126%，成分血使用率100%。（张正军　杨寿海）

■卫生科研培训　2014年，全县医疗卫生单位引进医学新技术14项；3家二级医院共有“扬州市临床重点专科”12个，县妇幼保健院成功申报“吴阶平医学基金”1项；医护人员论文获“中国整脊学优秀论文一等奖”1篇、获“扬州市自然科学优秀论文二等奖”1篇、“扬州市自然科学优秀论文三等奖”1篇；县人民医院获“扬州市医学新技术引进项目二等奖”1项。（张正军　杨寿海）

■基本药物管理　2014年，全县各镇卫生院（社区卫生服务中心）和各村卫生室（社区卫生服务站）全部通过江苏省基本药物采购平台集中采购药品，实行零差率销售；对部分非公立基层医疗机构采取政府回购实施基药零差率制度；分级组织全县基层医务人员开展省增补药物临床应用指南和处方集中培训，培训率、合格率均为100%；每季度对医疗机构基本药物制度执行情况以及配送企业、生产厂家每月配送情况考核上报，按时上报短缺药品信息；全年全县集中采购药品共4500万元，实现惠民让利2200万元。（张正军　杨寿海）

■选树学身边榜样　2014年，全县卫生系统开展“选树学身边的榜样”主题活动。5月9日，县卫生局召开纪念“5·12”护士节暨先进典型选树学活动大会，表彰全县卫生系统评选出的“优秀护士”“优秀护士长”“服务标兵”“医德之星”共24人。6月18日，安宜镇沿河卫生院护士陈毓琴获评“扬州市十大医德标兵”。（张正军　杨寿海）

■开展“第三方点评病历处方”活动　10月，县卫生局邀请卫生行风监督员、媒体记者4人，到县人民医院、县中医医院、县妇幼保健院病案室和药房，每单位随机抽取病历50份、门诊处方100份，封存后委托第三方机构淮安市第一人民医院进行分析。召开病历处方点评通报会，公开点评通报临床用药、检查和诊疗情况。（张正军　杨寿海）

爱国卫生

■概况　2014年，宝应县先后组织开展“爱国卫生月”活动、改厕百日突击活动等，全年新增三格式无害化卫生厕所2万座，全县无害化厕所普及率85.69%。设立饮用水水质卫生监测点52个、覆盖率100%。组织开展消灭蚊子、苍蝇、蟑螂、老鼠“除四害”培训，通过创建“国家卫生县城”灭蚊、灭蝇、灭鼠“三灭”复审。氾水镇、曹甸镇通过创建“江苏省卫生镇”考核验收，泾河镇创成“扬州市卫生镇”，全县实现“扬州市卫生镇”全覆盖，创成省、市“卫生村”16个。（张正军　杨寿海）

■“十大主题健康”创建活动　2014年，深入开展“十大主题健康”创建活动，普及全民健康教育与健康促进工作，全年累计开展“健康宝应”社区行活动100场次，创成健康医院14所、健康学校3所、健康机关12个、健康企业1家、健康社区2个、健康家庭20户、健康厨房20户、健康广场2个、健

康步道5条、健康学堂1个。安宜镇社区卫生服务中心建成全县第一家“规范化健康小屋”。县卫生局、县广电总台联合开办《健康大讲堂》节目5期。（张正军　杨寿海）

新型农村合作医疗

■概况　2014年，全县新型农村合作医疗（以下简称“新农合”）参保人数65.9万人，参保率99.49%；人均筹资420元，其中个人缴纳100元（含大病保险20元）、各级财政补助320元，统筹资金2.77亿元；参保农民受益334.32万人次、受益率507.35%，补偿资金2.51亿元，资金使用率100.69%；政策范围内补偿率75.44%，村卫生室门诊补偿率48.65%；制订落实“新农合”结报操作规范，与县医疗救助实行同平台结算，县镇医疗机构实行住院即看即报。（张正军　杨寿海）

■异地联网结报　2014年，县内233家“新农合”定点医疗机构全部实行住院和门诊网上“即看即报”。在与9家全省联网定点医院签订异地转诊结算协议基础上，实现与东南大学附属中大医院、淮安市第一人民医院、江苏省苏北人民医院、中国人民解放军第82医院、中国人民解放军第81医院异地联网结报。（张正军　杨寿海）

■支付方式改革与核查　2014年，全县范围内定点医疗机构全部实施支付方式改革，住院实行按床日付费与次均费用、总额控制相结合，村卫生室门诊实行总额包干制度，医药费用的不合理增长得到有效遏制。修订“新农合”稽查规则，全年巡回核查定点医院住院病人在院情况120所次，上门和电话核对300人次，查处违法、违规事件2件，共追回“新农合”补偿金额4.73万元。参保农民医药费结报补偿满意率95%。（张正军　杨寿海）

■调整大病保险政策　2014年，县政府调整农村居民大病保险有关政策，筹资标准由原人均15元调整至人均20元，大病保险起付线由原1.2万元调整至1.5万元，封顶线为20万元。统一药品目录和诊疗目录，实现“新农合”大病保险政策全市统一。截至年底，农村居民大病保险兑付1296人747.5万元。（张正军　杨寿海）

■重大疾病保障　2014年，宝应县实施20种重大疾病保障，全年受益人数599人、补偿资金529.6万元，20种重大疾病实际补偿比例71.69%。（张正军　杨寿海）



5月9日，县卫生局开展纪念“5·12”护士节暨先进典型选树学活动

县卫生局/供稿

社会生活

She Hui Sheng Huo

人民生活

■全体居民收入 2014年，宝应县依据城乡住户一体化抽样调查资料统计，全体居民人均可支配收入18021元，比上年增长10.2%。（昌 松）

■城镇居民收入 2014年，宝应县城镇居民人均可支配收入22739元、比上年增长10%。其中，人均工资性收入13316元、比上年增长8.1%，人均经营性净收入3468元、比上年增长11%，人均财产性净收入2325元、比上年增长15.6%，人均转移性净收入3630元、比上年增长10.8%。（昌 松）

■城镇居民消费支出 2014年，宝应县城镇居民人均消费支出14026元、比上年增长6.8%。从消费构成看，食品类、衣着类、居住类、家庭生活用品及服务类、交通通讯类、教育文化娱乐类、医疗保健类、其他商品和服务类等八大类消费支出均呈现不同程度增长。（昌 松）

■农村居民收入 2014年，宝应县农村居民人均可支配收入14246元、比上年增长11%。其中，人均工资性收入8320元、比上年增长9.8%，人均经营性净收入3738元、比上年增长11.4%，人均财产性净收入286元、比上年增长25.4%，人均转移性净收入1902元、比上年增长12.9%。（昌 松）

■农村居民消费支出 2014年，宝应县农村居民人均消费支出9923元，比上年增长9.5%。从消费构成看，食品类、衣着类、居住类、家庭生活用品及服务类、交通通讯类、教育文化娱乐类、医疗保健类、其他商品和服务类等八大类消费支出均有不同程度增长。（昌 松）

2014年宝应县城镇居民家庭人均消费支出情况表

表51

项　目	金　额（元/人）	比上年增长（%）
人均消费支出	14026	6.8
食品	5011	6
衣着	1136	7.4
居住	2014	5.5
家庭生活用品及服务	664	3.3
交通通讯	1792	12.1
教育文化娱乐	2168	7.1
医疗保健	701	7.5
其他商品和服务	540	3.8

（昌 松）

2014年宝应县农村居民家庭人均消费支出情况表

表52

项　目	金　额（元/人）	比上年增长（%）
人均消费支出	9923	9.5
食品	3318	8
衣着	673	9.4
居住	1816	7.5
家庭生活用品及服务	566	8.6
交通通信	1228	12.6
教育文化娱乐	1345	13.5
医疗保健	689	11.1
其他商品和服务	288	8.7

（昌 松）

民政事务管理

■全县民政工作会议 县政府在县行政会议中心召开全县民政工作会议，会议总结2013年全县民政工作，表彰2013年度全县民政工作先进集体和先进个人，部署2014年全县民政工作。会上，县政府与各镇（区）签订“2014年度民政工作目标责任状”。副县长、县公安局局长夏忠平出席会议并讲话。（生小鹏）

■婚姻和收养登记 2014年，县民政局依法规范开展婚姻登记和服务，全年办理婚姻登记1.84万对。其中，结婚登记9804对、补领结婚证1092对、离婚2236对（比上年增加1249对）、补领离婚证37对、出具单身证明5200份，合格率100%。强化收养管理，全年办理非弃婴收养登记2对。（生小鹏）

■流浪乞讨人员救助 2014年，县民政局依法加强流浪乞讨人员救助管理，规范救助行为。开展主动救助行动，实行在各镇（区）设立救助点，每周定期和节假日、县重大活动期间流动救助。全年共救助流浪乞讨人员163人次，其中智障、精神病人等流浪人员38人次，共收到群众表扬锦旗7面。（生小鹏）

■区划地名管理 2014年，县民政局组织地名规范化检查，共命（更）名道路107条、小区25个，完成曹甸镇滨河花园社区设立命名工作。全年不定期组织对城区地名标志牌巡查工作，发现残缺、破损及存在安全隐患的地名标志牌，立即进行修复或更换。规范新建项目地名管理，将到县地名委员会办公室申报建筑物规范名称作为相关部门审批项目必备条件。做好宝应县与泰州市兴化市行政区域界线联检工作，促进边界安宁和谐。（生小鹏）

■殡葬管理 2014年，县民政局推进殡葬改革，倡导文明低碳祭扫活动，强化殡葬车辆安全运营，做好各镇（区）公益性公墓相关数据统计工作，与县物价局联合制订《公益性公墓收费规范性管理意见》。宝应县松岗墓园建成“人文纪念馆”，实施主干道绿化升级改造。落实殡葬惠民政策，共减免火化费600万元，其中对特殊困难对象减免收费120万元。（生小鹏）

社会救助与福利

■概况 2014年，县民政局围绕保障和改善社会民生，千方百计筹措民生经费共1.8亿元，其中向上争取资金9000万元，按照“保基本、补短板、兜底线”工作要求，突出“聚焦老小、完善救助、深化治理、提升服务”等工作重点，落实各项民生政策，有力保障困难群体、优抚群体、特殊群体基本生活，为促进全县经济社会发展营造和谐稳定的环境。全县城乡共纳入低保保障9334户1.77万人，其中城市低保1244户2423人、农村低保8090户1.53万人。全年发放低保金4029.4万元、比上年增加586.4万元，其中城市低保金749万元、农村低保金3280.4万元。实施分类施保，强化动态管理，全年新增低保1926人、停保2820人，其中，农村低保新增1750人、停保2304人，动态率26.5%；城市低保新增193人、停保541人，动态率30.3%。从7月份起，城市低保月标准从人均450元提高到人均500元；农村低保月标准从人均310元提高到人均350元。春节前夕，县民政局开展困难对象慰问活动，对农村五保户、城乡低保户、优抚对象、孤儿等困难群体发放春节慰问金共320万元。（生小鹏）



黄塍镇联合村便民服务站 县民政局/供稿

■出台急难家庭临时救助政策 2014年，县政府出台《宝应县急难家庭临时救助实施办法》，县

级财政按每年300万元标准设立急难家庭临时救助专项基金。救助标准按照申请救助家庭的困难程度和自救能力强弱确定,“支出性”贫困家庭,最高每年可救助5000元;遭遇火灾、交通事故(无责任者)等意外事件的,最高每年可救助2万元;患重大疾病者最高每年可救助10万元,当年患白血病且个人承担医疗费用10万元以上及当年进行器官移植者可增加救助2~4万元,低保大病对象最高每年救助金额14万元。全年筹集救助资金453万元,实施临时生活救助4231人次159.8万元;实施急难救助24人次32.3万元。(生小鹏)

■医疗救助 2014年,县民政局组织全额资助农村低保、五保、孤儿、享受民政部门定期定量生活补助的20世纪60年代初精简退职职工、重点优抚对象等2.1万人参加新型农村合作医疗;全额资助城市低保、“三无”老人、孤儿、享受民政部门定期定量生活补助的60年代初精简退职职工、重点优抚对象、县总工会核定的特困职工等953人参加城镇居民医疗保险。提高医疗救助标准,从8月1日起,最低救助比例提高到65%、救助年度限额提高到3.5万元,重大疾病救助病种扩大到20种。强化城乡医疗救助同步结算平台管理,做好进入平台的重点救助对象2.3万人信息动态管理工作,全年支出医疗救助金1075万元,比上年增加168万元。(生小鹏)

■五保供养 2014年,全县有五保户3424人,其中在敬老院集中供养1519人、分散供养1905人。从7月1日起,集中供养标准从人均每年5260元提高到5900元,分散供养标准从人均每年4500元提高到5150元。集中供养五保户零用钱从每人每月30元提高到50元。全年发放五保供养金额1664万元,比上年增加222万元。(生小鹏)

■敬老院升级改造 2014年,全县投入400万元,对各镇敬老院实施达标改造工程,在全省率先实现消防达标全覆盖,该项工作获得“全市民政工作创新优秀成果奖”;投入1000万元,实施黄墟镇、柳堡镇敬老院宿舍楼建设工程,泾河镇敬老院食堂升级改造工程,并为7家镇敬老院统一安装空调。(生小鹏)

■创成省“三星级敬老院”3家 2014年,县民政局组织全县农村各镇敬老院开展创建省星级敬老院活动。年底,汜水镇敬老院、望直港镇敬老院、小官庄镇敬老院成功创建“江苏省三星级敬老院”,占扬州市创成“江苏省三星级敬老院”总数60%。(生小鹏)

■评比“五好院民” 2014年5月,县民政局为调动敬老院五保老人自我管理自觉性和参与管理积极性,继续在全县敬老院五保老人中开展思想品德好、清洁卫生好、团结互助好、自我管理好、勤俭节约好“五好院民”评比活动。通过民主推荐、评选,评出“五好院民”47人。(生小鹏)

■提高孤儿养育金标准 2014年,全县有社会散居孤儿151人。从7月1日起,提高社会散居孤儿养育金标准,从人均每月800元提高到880元,按季度打卡发放,全年共发放社会散居孤儿养育金155.3万元。(生小鹏)

■城市“三无”老人供养 2014年,全县有城市“三无”(无经济来源、无劳动能力、无法定赡养人)老人53人。从7月1日起,提高城市“三无”老人供养标准,从人均每月720元提高到800元,按季度打卡发放,全年共发放城市“三无”老人供养金47.4万元。(生小鹏)

■福利企业 2014年,全县有福利企业52家,实现销售额24亿元,实现利税2亿元,返还增值税6500万元,吸纳残疾人就业1998人,工资按月最低工资



2014年,位于安宜镇齐心村的民办“宝应县益寿养老院”建成运行 县民政局/供稿

标准打卡发放，并帮助缴纳“四金”。落实福利企业优惠政策，会同国税、地税部门完成福利企业年审、年审率100%，着重审查残疾职工上岗、“四金”缴纳、工资发放等情况。

（生小鹏）



11月13日，宝应县儿童福利院挂牌成立　　县民政局/供稿

■发放尊老金1400万元　落实老年优待政策，对80～89周岁老年人1.92万人尊老金按每人每月50元发放；对90～99周岁老年人1726人尊老金按每人每月200元发放；100岁及以上老年人14人尊老金按每人每月300元发放，全年发放尊老金1400万元。全县累计办理《江苏省老年人优待证》3万份。（生小鹏）

■居家养老中心（站）建设　2014年，县民政局整合各镇（区）相关资源，推进社区居家养老服务中心（站）建设，在全县各镇新建社区居家养老服务站57个，新增床位230张。创成“江苏省示范性居家养老服务中心”8个。（生小鹏）

■白田社区建立“社区日间照料中心”　2014年，安宜镇白田社区新建立“社区日间照料中心”，主要为城区特困老人提供免费代餐送餐服务，对社会老人按成本价收取餐费。（生小鹏）

■政府购买居家养老服务　2014年，县政府安排专项资金65万元，对居住在家年满60周岁的城镇“三无”老人、五保老人、低保老人、重残老人、重点优抚对象505人实行政府购买居家养老服务。居家养老服务项目主要有安全巡视、生活照料、医疗保健、精神慰藉等。根据服务对象不同情况，政府购买居家养老服务标准每人每月100～200元，其中，半自理老人每人每月100元，不能自理老人每人每月200元。（生小鹏）

■开展“安康关爱行动”　2014年，县民政局组织开展“安康关爱行动”，为全县80周岁以上老年人免费参加老年人意外伤害保险，共投入资金35.2万元。按照自愿参保原则，共有60～79周岁老人4.13万人参加老年人意外伤害保险、参保率36%。（生小鹏）

■福利彩票销售　2014年，全县福利彩票销售金额6302万元、比上年减少590万元。其中，电脑票销售金额3683万元，“刮刮乐”销售金额215万元，“中福在线”销售金额2404万元。（生小鹏）

■老龄协会体系建设　3月，宝应县老龄协会成立，副县长夏忠平担任名誉会长，县人大常委会原副主任陈寿英担任会长。10月，各镇（区）成立镇（区）老龄协会。12月底，全县各行政村（社区）全部建立起村（社区）老龄协会分会，形成县、镇（区）、村（社区）三级老龄工作体系，为深入开展老龄工作打下组织基础。（生小鹏）

■成立宝应县儿童福利院　11月13日，经县编制委员会批准，在县老年公寓内挂牌成立宝应县儿童福利院，为全额拨款事业单位，增设全额拨款事业编制管理人员1人，拥有儿童床30张。（生小鹏）

拥军优抚

■提高优抚标准　2014年，全县城乡义务兵家属优待金统一从每年1.26万元提高到1.38万元，全年发放家属优待金1313万元。全县各镇（区）、村（社区）优抚医疗服务站规范经营，全年发放优抚对象医疗补助资金300万元。已故老军人遗孀1170人，补助标准从每人每月450元提高到500元。在职下岗残疾军人115人，生活费标准从每人每月1280元提高到1460元。向60周岁以上农村籍退役士兵4250人、60周岁以上烈士子女195人发放生活补助金。做好退役残疾军人22人换证、补证、残疾等级

调整认定工作，以及参战和采铀矿退役人员落实政策工作。（生小鹏）

■双拥活动 2014年，全县先后开展“双拥月”活动、“庆祝八一建军节”活动、“全民国防教育日”等宣传教育活动；召开优抚对象联谊会和军地联谊会，慰问驻宝应解放军官兵、赴徐州慰问宝应籍官兵、慰问参加全国首届军事训练营活动的画川中学师生。9月20日，县民政局组织志愿者在望直港镇如海广场开展“全民国防教育日”咨询服务活动，现场向过往群众散发宣传单页，并解答国防知识、烈士褒扬、拥军优抚等民生政策。宝应县被江苏省政府、省军区命名为“双拥模范县”。柳堡“二妹子”民兵活动中心获批“江苏省国防教育基地”，曹甸苏中公学陈列室、宝应县革命烈士陵园获批“扬州市国防教育基地”。（生小鹏）

■烈士褒扬 2014年，全县各镇重视做好革命烈士纪念设施修缮改建工作。氾水镇投入200万元，原地重建宝应县运东革命烈士陵园。小官庄镇投入40万元，新建革命烈士陵园。射阳湖镇投入80万元，建设革命烈士陵园附属设施。3月31日，宝应县举办“清明节千人公祭革命烈士”活动，县级机关干部及中小学代表1000多人参加公祭活动。9月30日是全国首个烈士公祭日，县政府及各镇政府组织开展公祭烈士系列活动，并走访慰问全县烈士遗属216户，送上慰问金每户500元、共10.8万元。（生小鹏）

■退伍士兵安置 2014年，全县接收冬季退役士兵427人，其中符合自主就业一次性经济补助退役士兵420人、符合安置工作转业士官7人，发放自主就业一次性经济补助经费1125万元。组织退役士兵参加免费职业技能培训人数393人、占应参训人数93.57%。多次举办退役士兵就业推荐洽谈会，达成用工意向协议200多人。（生小鹏）



9月30日，宝应县公安干警举行烈士公祭活动　　县公安局/供稿

劳动就业

■概况 2014年，全年举办人力资源招聘洽谈会51场，服务企业3916家次，采集就业岗位5.3万个；推荐就业1.25万人，达成就业意向协议1.62万人次；新增城镇就业人口8000人，城镇登记失业率2.19%。建立就业困难人员长效帮扶机制，定期举办就业困难人员专场招聘洽谈会，实现就业困难人员41人就业。实行劳动用工备案制度，全县劳动合同备案人数8.19万人。成立宝应县劳动人事维权中心，完善维权举报投诉平台，畅通职工维权途径，严厉惩治恶意欠薪违法犯罪行为，全年受理维权举报投诉案件236件、处理劳动仲裁案件576件。（邓　牧）

■规模企业劳动合同签订率99.99% 2014年，县人社局全面推行劳动用工备案、工资集体协商制度，实现劳动合同备案人数8.19万人，规模以上企业劳动合同签订率99.99%；签订劳动集体合同1150份、工资集体合同560份，已建工会企业集体合同签订率99%；全年审批28家企业特殊工时申请，按期办结率100%，满意率100%；为劳务派遣公司5家办理劳务派遣行政许可，对劳务派遣分公司1家实行备案。组织申报创建市“和谐劳动关系模范（示范）企业”72家，射阳湖镇、泾河镇、宝应经济开发区被命名为“扬州市模范劳动关系和谐乡镇（园区）”。（邓　牧）

■劳动维权投诉案件受理 2014年，县人社局重视职工举报投诉平台建设，进一步畅通职工维权途径，全年共处理劳动维权举报投诉案件236件。惩治恶意欠薪违法犯罪行为工作被列入“法治宝应”建设六件实事之一，建立健全惩治恶意欠薪行政、司法“双引擎”机制、“三色预警”长效管理机制、联动处置机制、联席会议机制、工资保证金机制，加强对小微企

业的监督管理。全县全年妥善处置群体性欠薪事件115件，先后为农民工4800人追讨补发工资5200万元；发生欠薪逃逸案件9件，其中有5件通过行政手段得到解决，有4件拒不支付劳动报酬案件移送公司法机关处理，抓捕归案恶意欠薪企业法定代表人2人。县劳动人事争议仲裁院全年受理劳动仲裁案件576件，结案率98%、按期结案率100%、调解撤案率82%；处理集体劳动争议案件15件，涉案人数1899人。县劳动人事争议仲裁院成功创建省“示范仲裁院”。（邓　牧）



2月5日，宝应县举办新春大型人力资源招聘洽谈会

县人社局/供稿

■劳动力就业创业培训 2014年，全年举办农村劳动力培训班179期，组织培训农村劳动力1.33万人，新增农村劳动力转移就业5842人。全年举办创业培训班21期3107人，推介创业项目52个，建立创业孵化基地2个，实现扶持成功创业502人，创业带动就业1062人。7月23日，省人力资源和社会保障厅公布第二批“省级创业型城市”名单，宝应县榜上有名。安宜镇牌楼社区、安民社区成功创建“省充分就业示范社区”。（邓　牧）

■家庭服务业劳动力职业培训 2014年，县人社局主动开展“上门送技能”服务，组织家庭服务业从业人员52人参加“第三届扬州市家庭服务业职业技能大赛”，参赛选手全部获得高级工技能证书；为“在城陪读妈妈”86人举办家政服务培训班，有83人考核合格获得初级工技能证书；组织家庭服务业装饰美工、工艺品雕刻等技能培训713人。（邓　牧）

■举行“新春大型人力资源招聘洽谈会” 2月5日，“2014年新春大型人力资源招聘洽谈会”在宝应县人力资源市场举行，共有进场招聘用人单位300家，提供就业岗位7490个，达成就业意向3126人次。（邓　牧）

■举办妇女就业专场招聘洽谈会 3月6日，县人社局和县妇联联合举办宝应县“2014年‘架金桥·促发展’妇女就业创业专场招聘洽谈会”，共有进场招聘用人单位74家，提供就业岗位1675个，其中适合妇女就业岗位1167个，达成妇女就业意向244人。（邓　牧）

■举办“荷藕节大型人力资源招聘洽谈会” 参见《专记》栏目《2014中国·宝应荷藕节》分目（第20页）。

■成立县劳动人事维权中心 10月31日，宝应县劳动人事维权中心启用，该中心位于叶挺路91号，进驻宝应县劳动人事争议仲裁院和县劳动监察大队两个机构。县劳动人事争议仲裁院内设立案调解庭、综合审理庭、仲裁监督庭、服务大厅、立案咨询接待窗口等机构，并为县人民调解委员会、县人民法院巡回法庭等驻院单位提供办公场所。县劳动人事维权中心实现信息化管理，配备联网信息终端，使用仲裁信息管理软件，全面运行全省仲裁信息管理软件系统，保证仲裁过程公开、透明、高效。（邓　牧）

社会保障

■概况 2014年，全年新增各类参保对象3.76万人，征缴各项社会保障资金11.83亿元，参保人数及基金征缴总量创历史新高。其中，全县新增企业职工养老保险参保人数9868人、累计12.55万人，征缴基金8.59亿元；新增城镇职工基本医疗保险参保人数7251人、累计19.32万人，征缴各项医保基金3.9亿元；新增工伤保险参保人数1.2万人、累计7.7万人，征缴基金2735万元；新增失业保险参保人数5921人、累计6.31万人，征缴基金2831.1万元；新增生育保险

参保人数2335人、累计6.3万人，当期征缴基金826万元；新增机关事业养老保险参保人数297人、累计6321人，征缴基金共8138万元；城乡居民基础养老金领取率和被征地农民社会保障覆盖率均为100%。城乡居民社会养老保险参保人数28.5万人。城乡居民养老保险、医疗保险参保覆盖率分别达96.5%、96%。

全年为企业离退休人员3.25万人发放养老金6.79亿元；为城乡居民15.8万人发放基础养老金1.7亿元；为机关事业离退休人员2321人发放养老金9426万元；为下岗失业人员1282人发放失业救济金812万元；支出医保基金2.5亿元；办理退休3677人，完善全县退休人员3.18万人基础信息，为各镇退休人员1093人、城区退休职工8398人提供免费体检服务。县人社局、县审计局联合组织对2012—2013年社会保险财政补助和就业专项（配套）资金专项检查，确保社保基金安全。

（邓　牧）

■调整企业退休职工养老金标准　2014年，宝应县连续第10年调整提高企业退休人员养老金发放标准，调整后企业参加养老保险退休人员每月人均养老金1676元，比上年末每月人均增加166元。

（邓　牧）

■提高医保个人缴费标准　2014年，根据扬州市居民参加医疗保险统一政策要求，宝应县提高居民医保个人缴费标准，老年居民个人缴费标准每年每人200元，一般居民个人缴费标准每年每人300元，学生、儿童个人缴费标准每年每人80元，特困居民个人缴费标准每年每人30元，特困家庭学生不缴费但享受普通学生医疗保险待遇。

（邓　牧）

■城镇地区生育保障政策　2014年，宝应县将参加基本医疗保险的灵活就业人员和城镇居民，其符合规定的生育医疗费用均纳入基本医疗保险统筹基金支付范围，至此，全县城镇地区生育保障制度在政策上实现全覆盖。

（邓　牧）

■确认全市医保“一卡通”定点单位　2014年，县人社局根据扬州市人力资源和社会保障局《关于开展全市医疗保险“一卡通”建设的通知》文件精神，确认江苏省苏北人民医院、扬州市第一人民医院、扬州市妇幼保健院、武警江苏省总队医院、扬州市五台山医院、扬州市中医医院、高邮市人民医院等7家医院，以及扬州大德生连锁有限公司白玉兰医药商场、淮海大药房等45家药店为宝应县医疗保险“一卡通”定点单位。参加医疗保险居民在“一卡通”定点单位实现无障碍刷卡就诊、购药，直接按参保地医疗保险相关政策实时结算。

（邓　牧）

■调整工伤保险待遇　2014年，宝应县调整工伤保险待遇标准，从7月1日起，对2014年6月30日前，经扬州市劳动能力鉴定委员会鉴定为一至四级伤残，按月领取伤残津贴（伤残抚恤金）、生活护理费的工伤人员，以及2014年6月30日前，因工死亡符合供养条件的供养亲属的工伤保险待遇标准按1.1296系数进行调整、比调整前提高0.0128系数。

（邓　牧）

■调整生育保险一次性营养补助费标准　2014年，宝应县调整参加生育保险享受一次性营养补助费标准，7月1日之后生育，并按规定参加生育保险的女职工享受一次性营养补助费580元、比调整前提高67元。

（邓　牧）

■调整城乡居民基础养老金标准　4月，宝应县根据江苏省人力资源和社会保障厅文件规定，经县政府研究批准，自2014年1月起将全县城乡居民基础养老金待遇标准从每月80元提高到90元，并于当月补发到



9月5日，县人社局举办“七彩中秋情，社保伴你行”文艺晚会

县人社局/供稿

位。据测算,这次调资全县退休人员有15.2万人受益。 (邓 牧)

■城镇居民大病保险 6月,为提高全县城镇居民重大疾病保障水平,切实减轻城镇居民大病医疗费用负担,宝应县医疗保险基金管理中心根据扬州市人力资源和社会保障局《关于全面开展城镇居民大病保险工作的实施意见(试行)》文件精神,启动城镇居民大病保险工作。参加城镇居民基本医疗保险的参保人员,无需另行缴费,其在一个医保结算年度内,住院和门诊特殊病种治疗费用经基本医疗保险报销后个人承担的超过一定额度的合规费用,按分段累进的方式进行再报销,并不设最高支付限额。暂定报销标准为1.5~6万元(含6万元)按50%支付;6~10万元(含10万元)县内就诊按55%支付、县外就诊按50%支付;10~15万元(含15万元)县内就诊按60%支付、县外就诊按50%支付;15万元以上县内就诊按65%支付(一类门诊特殊病种按70%支付)、县外就诊按50%支付。 (邓 牧)

■启用社会保险服务大厅 7月7日,宝应县社会保险服务大厅正式对外办公。全县社会保险(养老保险、医疗保险、失业保险、工伤保险、生育保险)所有事宜全部移至该大厅办理。县社会保险服务大厅要求全体工作人员提前5分钟上岗,建立完善内部管理、考评考核、公示监督、工作纪律等各项规章制度,为参保单位和个人提供"一条龙"高效优质经办服务。 (邓 牧)

■企业退休人员免费体检 10月,县人社局组织企业退休职工免费体检工作,不断丰富服务内容、改进服务流程、提升服务质量。制订出台《宝应县参保企业退休职工免费体检实施方案》,将参保企业退休职工免费体检由原每三年轮检一次调整为每两年轮检1次;明确责任,县医保中心与各医院签订专项协议,做好体检过程的监督检查及费用结算工作,县企业退休人员管理中心做好企业退休人员组织发动宣传解释工作并为体检人员建立健康档案;优化体检流程,企业退休人员在两年内自主选择体检日期,凭医保卡到县内定点医院体检等。全年完成企业退休人员体检1.5万人。 (邓 牧)

■调整最低工资标准 从11月1日起,宝应县最低工资标准按江苏省二类地区标准执行,月最低工资标准由1280元调整为1460元;非全日制用工小时最低工资标准由原11元调整为12.5元。企业支付给顶岗实习学生的实习报酬和勤工俭学学生的劳动报酬按照小时计酬,不得低于当地非全日制用工小时最低工资标准。 (邓 牧)

人口和计划生育

■概况 2014年,全县人口和计划生育工作以创建"江苏省人口协调发展先进县"为目标,按照"目标不变、标准不降、考核不松"要求,坚持突出重点,明确措施,狠抓落实,全面完成年度各项工作目标任务。提升为民服务水平,规范流动人口管理,稳步实施"单独两孩"政策。截至年底,全县有育龄妇女239.96万人,已婚育龄妇女17.53万人,出生6185人,出生人口性别比基本正常,符合政策生育率99.68%,综合避孕措施落实率99.89%,生殖健康覆盖率98%,孕前优生健康检查覆盖率109.72%,流动人口管理服务率97.46%,人口信息化建设达标率99.34%。宝应县人口和计划生育委员会(以下简称"县人口计生委")获得"扬州市目标考核第一名""全县机关部门工作综合考核三等奖"。 (黄如萍)

■依法行政 2014年,县人口计生委坚持依法管理,开展"诚信阳光计生"活动,出台《减少工作资料台账及程序的通知》《开具证明需要材料的通知》,制作便捷、高效为民办事公开流程图,共减少台账11项,明确办理8类证明需要提供材料,并公开公示。推进人口和计划生育工作行政指导,实施行政指导452件。依法查处违法生育行为,全年下达征收社会抚养费决定书42件、金额136.7万元,并及时全额上缴县财政专户。重视信访维稳工作,对各类计生信访件及时回复和办理,没有发生集体上访和越级上访事项。 (翟培艾)

■实施"单独两孩"政策 3月28日,按照《江苏省人民代表大会常务委员会关于修改〈江苏省人口与计划生育条例〉的决定》,宝应县正式实施夫妇一方是独生子女的可生育两个孩子的政策。4月,县人口计生委举办全县人口计生干部学习"单独两孩"政策相关知识培训班,提高对计生新政策理解掌握能力。开展符合"单独两孩"政策人群调查,经调查,全县有符合"单独两孩"政策妇女1359人,其中拟在2014年生育的586人。县人口计生委通过报纸、电视、公示栏、"阳光计生网站"、进镇到村入户等方式进行全方位政策宣传,扩大群众知晓面;为群众提供政策咨询、避孕节育措施终止、审核审批、高龄妇女生育等个性化指导;按照法定条件、法定

程序、法定时限认真做好符合政策照顾再生育一孩审批工作，共批准再生育一孩2905例，其中符合城市“单独两孩”政策470例。（陆国政）

■规范流动人口管理 2014年，县人口计生委做好重点时段流动人口计划生育管理服务工作，在春节、农忙等流动人口回归时段，核对修改流动人口信息730条，发放《致流动人口的一封信》4000份，为回乡育龄妇女3000多人提供孕情监测服务。重视做好流入人口管理服务工作，保证流入人口与当地人口享有同等优质服务待遇，为流入人口13对夫妇免费进行孕前优生健康检查、育龄妇女40人实施上环取环手术、育龄妇女1000多人提供孕情监测服务，发放避孕套4000盒。为使流出务工人员安心、留守在家人员开心，扎实开展关爱留守老人、妇女、儿童“三关爱”活动。引导群众开展自我管理、自我服务、自我教育、自我监督。截至年底，全县共建立驻外流动人口协会16个，实现各镇（区）驻外流动人口协会全覆盖。实施居住证制度，联合县公安局采集核对流动人口信息1.2万条。推进区域协作，累计与263个县（镇）签订流动人口计划生育双向管理协议。（童保全）

■计生惠民政策 至年底，全县享受各类计划生育奖励扶助政策2.98万人，新增符合条件者6801人，按规定对不符合条件以及死亡者办理退出手续302人；有独生子女死亡家庭450户、独生子女死亡父母721人（49周岁以上405户644人）。全年对符合享受计划生育惠民政策对象2.98万人、发放奖扶资金2960.24万元。成立“助您幸福”志愿者队伍，开展为计生困难家庭送服务、送健康、送关爱活动。县镇人口和计生部门与计生困难家庭1584户开展结对帮扶活动等。（李放平）

■综合治理出生人口性别比例 2014年，县人口计生委为确保出生人口性别比在正常值范围，切实强化出生人口性别比例综合治理工作。年初，将出生人口性别比综合治理工作纳入各镇（区）、部门人口和计生工作考核范围。联合县卫生局、县药监局等相关部门开展专项督查，重点抽查县部分医院、镇卫生院及5个药店，检查跟踪孕情环情、B超管理、计生手术、避孕药具管理等情况，对检查中发现的问题及时进行整理汇总，召开工作交流会，通报督查情况。全年全县出生人口男女性别比例108∶100，保持在正常值范围内。（苗培高）

■优生科技服务 2014年，县人口计生委认真做好优生科技服务工作，已婚育龄妇女避孕节育知情选择率96%、期内综合避孕措施落实率98%、随访服务率97%、不良反应诊治率96%，开展孕情环情监测服务32万人次、孕情环情监测服务率90%。为已婚育龄妇女提供生殖道感染综合防治服务4.15万人。开展免费孕前优生健康检查和病残儿父母再生育指导，组织符合政策、计划怀孕夫妇3374对接受孕前优生健康检查。做好病残儿鉴定工作，共有20人被鉴定为病残儿，加强病残儿父母再生育指导，落实有效干预措施。运用信息化管理服务平台加强避孕药具服务与管理工作，避孕药具服务率96%。（贾菊芬）

■“幸福家庭”建设 4月，县人口计生委等12个部门联合出台《关于推进“幸福家庭”建设的实施意见》，在全县范围开展人口素质提升、家庭健康促进、家庭发展扶助、和谐家园推进、家庭文化建设“五大行动”。9月2日，县人口计生委在夏集镇召开“幸福家庭”建设推进会，印发《幸福家庭故事汇编》1万册，宣传幸福家庭事迹，促进社会和谐。（高德忠）

■信息化建设 2014年，县人口计生委不断完善县、镇、村计划生育信息化硬件设施配备，推进镇（区）计划生育办公室局域网建设，提高村、社区计划生育专



9月2日，全县“幸福家庭”现场会在夏集镇召开　夏集镇/供稿

线统计人员业务工作水平。每月进行数据检测通报，全年核对儿童免疫信息 5874 条、民政婚姻信息 4813 条、公安出生信息 2440 条。（刘天宏）

■计划生育保险 2014 年，县人口计生委积极推进育龄妇女参加计划生育保险工作。全县参加计划生育保险育龄妇女 2.3 万人、参保金额 94.18 万元，发生理赔案件 220 人（件）、共获赔付金额 35 万元。（戴玉龙）

民族宗教工作

■概况 2014 年，宝应县民族宗教事务局（以下简称“县民宗局”）组织学习宣传中央民族工作会议精神，开展“民族团结进步宣传月”活动，在山阳镇举办“民族团结进步宣传月”现场会，组织召开少数民族到宝应就业务工人员学习座谈会，积极探索做好散居少数民族人员工作经验，加强与外来少数民族流动人员交往、交流、交融，维护社会和谐稳定。县民宗局帮助少数民族养殖合作社申报获批“江苏省少数民族扶贫项目——微孔增氧河蟹养殖”财政扶持资金 15 万元；获批省财政清真饭店补贴资金 6 万元、伊斯兰教清真寺和基督教教堂维修资金 5 万元；组织扬州尚宝罗泵业有限公司、江苏翔宇羽绒家纺有限公司向山阳镇少数民族困难家庭捐款 1.5 万元。（王先楼）

■宗教事务管理 2014 年，县民宗局强化宗教场所、宗教活动规范化管理，组织开展“安全生产月”“宗教政策法规学习月”活动，指导各宗教场所落实安全责任，依法开展宗教活动，努力建设“风正、风清、风和”的和谐宗教场所，维护全县宗教领域安全稳定。加强对各宗教团体、宗教场所工作指导和监管，全年召开宗教场所财务监督检查工作现场会 2 次，组织执法检查 6 次，处理跨地区非法宗教活动 2 次。（王先楼）

■创建“星级宗教场所” 2014 年，县民宗局组织全县宗教场所积极开展创建“星级宗教场所”活动，对照《江苏省星级宗教活动场所考核评分细则》，认真建立创建工作台账，加大创建硬件设施投入。（王先楼）



9 月 18 日，宝应三元庵举行大雄宝殿落成暨佛像开光仪式　　鲁垛镇/供稿

各镇经济与社会发展

Ge Zhen Jing Ji Yu She Hui Fa Zhan

安 宜 镇

■概况 安宜镇是宝应县城关镇，总面积 152.5 平方千米，其中耕地面积 3817 公顷、林地面积 1200 公顷、水面面积 2552 公顷，辖 23 个行政村（5 个行政村为村、社区合一）、19 个社区和 1 个渔场，年末总人口 21.97 万人。2014 年，全镇完成地区生产总值 97 亿元、比上年增长 13.1%；财政总收入 6.71 亿元、比上年增长 12.2%，完成税收入库 5.43 亿元、比上年增长 27.5%，其中，国税收入 2.66 亿元、比上年增长 26.5%，地税收入 2.77 亿元、比上年增长 28.5%。农民人均纯收入 19373 元、比上年增长 18.2%，城镇居民人均可支配收入 23976 元、比上年增长 11%。

农 业。粮食生产实现连续丰收，粮食总产量 5.57 万吨、比上年增长 2.7%；实现农业总产值 8.36 亿元、比上年增长 7.2%。投入 1 亿元，实施生态农业建设项目，建成省道 S203 生态廊道项目（面积 84 公顷）、西刘堡生态采摘园项目；投入 1400 万元，建成城南果蔬园项目（面积 46.67 公顷）；新增设施农业面积 153.33 公顷、平均每公顷效益 7.5 万元。实现土地流转面积 236.8 公顷，吸纳农村劳动力就业 500 人。投入 770 万元，实施镇村河道 143 条疏浚整治工程，完成土方 110 万立方米。投入 4000 万元，建成运西小型泵站 17 个。建成安宜镇农村产权交易站，在全县率先全面完成农村土地承包经营权确权登记颁证工作。提高村集体资产、资金、资源“三资”管理水平，通过发展高效设施农业、标准化厂房出租，实现 10 个经济薄弱村分别增加收入 20 万元。创成省“美丽乡村”1 个、市“优美乡村”1 个。夏秋两季秸秆禁烧实现卫星监测“零火点”目标。

工 业。全年完成工业总产值 214 亿元、比上年增加 4.3%，完成开票销售额 88.1 亿元、比上年增长 10%，实现工业入库税收 2.51 亿元、比上年增长 21%。开工建设工业项目 27 个，其中协议投资 1 亿元以上项目 5 个，当年竣工投产投资 1 亿元项目 4 个、投资 5000 万元项目 5 个；实施技术改造项目 31 个，完成设备抵扣税 1600 万元；外资到账注册资金 2040 万美元，外贸出口额 1 亿美元。新增销售额 1 亿元以上企业 4 家、销售额 2000 万元以上企业 6 家。组织申报土地点供项目 1 个，盘活存量土地 4 公顷；帮助企业落实贷款授信 3.5 亿元、招聘员工 2000 人。安宜工业园获批“扬州市重点发展园区”“扬州市生态工业园区”。

建筑业、服务业。建筑业实现施工总产值 64 亿元、完成县外“双包”面积 400 万平方米。创省“文明工地”4 个、市“文明工地”10 个、省“优质工程”1 个、市“优质工程”6 个。安宜建设集团成为“扬州市建筑业 20 强企业”“江苏省建筑业百强企业”。江苏银河建设集团全年新承接工程建筑面积 100 万平方米。服务业完成增加值 28.8 亿元、税收 3.79 亿元，新增批零住餐限额以上企业 10 家、规模以上企业 8 家。新开工建设服务业投资 10 亿元项目 2 个、投资 1 亿元项目 2 个、投资 1000 万元项目 3 个。向上争取服务业发展各类项目资金 2600 万元，完成服务业个体税收 2200 万元。

精神文明建设。加强精神文明建设，立足“弘扬主旋律、汇聚正能量”，开展社会主义核心价值观教育活动，创业创新创优、争先领先率先“三创三先”先进典型和“宝应好人”学习宣传活动。组织群众性文化体育活动，先后举办“践行群众路线、服务

基层文化”送文化进村演出活动,协助承办“‘扬马’城市跑不停宝应暖冬公益跑”活动,组织承办宝应县广场舞决赛,举办“第十三届社区艺术节”“邻里文化节”“纳凉晚会”“趣味运动会”“广场舞比赛”“好人颂”文艺演出等,全年累计举办各类文化活动30场次。投入35万元,完成县城社区“10分钟体育健身圈”场地建设。 (郝宇婷)

■老城区建设 2014年,安宜镇加快推进老城区改造建设步伐,完成城南生态新城第五期工程居民户、企业300户(家)搬迁任务,泰山殿区域居民户、单位200户(个)搬迁任务;加快完善“莲花嘉苑”“水韵江南”“阳光新城”等安置小区基础设施和配套功能,确保拆迁户及时得到安置。积极推进老旧小区改造,拆除违法违章建筑面积3900平方米,维修小街小巷道路30条,铺设下水管道3千米,浇筑混凝土路面2万平方米,安装、更换路灯700盏。 (曹吉勇)

■科技创新 全年新增国家“高新技术企业”2家,成立省市“企业技术中心”7家;申请专利370件。获批江苏省信息化、工业化“两化融合”试点园区1个、试点企业4家。宝应软件信息大厦建成投入运营。获批省“博士集聚计划”人才1人、市“绿扬金凤”创新领军人才1人,入选“扬州市优秀博士”人才2人,引进“百博进百企”人才12人。 (曹吉勇)

■社会综合治理 2014年,安宜镇重视抓好社会综合治理工作,创成省“民主法治示范社区”6个、省“反邪教警示教育示范点”1个、市“反邪教示范社区”2个。处理上级部门交办信访件18件,接待群众信访612人次,成功劝阻集体越级上访16批次,未发生到省、进京有影响集体上访案件,妥善调解劳资纠纷8批次,全年未发生安全生产重大伤亡事故。实行社区“网格化”管理,配齐配全网格长346人。创建省“和谐示范社区”2个、市“和谐示范社区”1个,世纪园社区创成全县首家“全国和谐示范社区”,世纪园社区、铁桥社区获评“2014年度扬州市十佳社区”。安宜镇入选“扬州市最美运河乡村”。 (郝宇婷 曹吉勇)

■安宜小学第一期工程竣工交付使用 8月,宝应县安宜小学第一期工程竣工交付使用。该校是新设立九年一贯制学校,位于城南生态新城,并附设幼儿园。项目总投资1亿元,规划设置小学6轨36个班级、初级中学6轨18个班级,占地面积7.47公顷,总建筑面积3.28万平方米。第一期工程建筑面积2.2万平方米,于2013年10月16日开工建设,2014年8月建成,主要建筑包括小学部教学楼、办公楼、报告厅、风雨操场、食堂、门卫用房等。8月底,实现招收小学学生13个班级、入园幼儿5个班级,9月1日正常开学。 (曹吉勇)

■安宜镇获评“全省‘六五’普法中期先进集体” 9月2日,江苏省法制宣传教育工作领导小组下发《关于表彰全省“六五”普法中期先进集体和先进个人的决定》,安宜镇政府被表彰为“全省‘六五’普法中期先进集体”,是全县唯一获表彰单位。 (曹吉勇)

2014年安宜镇主要经济社会指标实绩表

表53

项 目	单位	数量	比上年增长(%)	项 目	单位	数量	比上年增长(%)
地区生产总值	亿元	97	13.1	工业利润	万元	93778	10
第一产业	亿元	3.9	7.1	工业技改投入	万元	290080	—
第二产业	亿元	32	0.1	工业从业人数	人	44795	4.3
第三产业	亿元	61.5	15.2	建筑业产值	亿元	64	-1.2
财政收入	万元	67100	12.2	建筑业利润	万元	38000	-0.8
农业总产值	万元	83590	7.2	建筑业从业人数	人	12500	-3.84
粮食总产量	吨	55730	2.7	当年引进(实施)项目数	项	38	-5
棉花总产量	吨	—	—	当年到账域外资金	万美元	2040	-32.6
油料总产量	吨	765	-8.5	外贸出口额	万美元	9018	0.4
生猪饲养量	万头	3.6	-0.2	第三产业从业人数	人	46106	0.3
家禽饲养量	万羽	57.1	-3.5	个体户商户	户	15600	12.3
水产品产量	吨	8376	8.4	学校	所	24	—
农业从业人数	人	8842	-0.9	在校学生数	人	42574	0.3

续表

项　目	单位	数量	比上年增长(%)	项　目	单位	数量	比上年增长(%)
工业企业数	家	1850	5.9	外出劳务人数	人	11300	-4.1
工业总产值	亿元	214	4.3	外来劳务数	人	16200	1.3
工业销售收入	亿元	110	8	农民人均收入	元	19373	18.2

(安宜镇)

2014 年安宜镇规模企业一览表

表 54　　单位:万元

企业名称	主要产品	实　绩			地　址
		产值	销售	利税	
江苏正帆华东净化设备有限公司	水净化及水处理成套设备制造	7058.8	7058.8	565	安宜工业园
扬州烨尧宸时装有限公司	服装加工	5408.5	5408.5	433	安宜工业园
江苏海陆时装有限公司	服装生产	4463.5	4463.5	357	安宜工业园
扬州宏国机电科技有限公司	铝压铸产品生产加工	2016.9	2031.8	163	安宜工业园
江苏盛昊电气科技有限公司	铜排加工	14329	14329	1146	安宜工业园
宝应县安全工具厂有限公司	安全带生产	2011.1	2011.1	161	安宜工业园
宝应县兴园电力电器厂	电加热器	2001.3	2001.3	160	安宜工业园
江苏迅达电磁线有限公司	电磁线	879221.1	864361.1	69149	安宜工业园
江苏昌明车身制造有限公司	驾驶室生产	4325	4037.6	323	安宜工业园
宝应县胜达电缆材料厂	电缆材料	2557.6	2557.6	205	安宜工业园
江苏苏美达车轮有限公司	汽车铝轮毂	20763.1	20763.1	1661	安宜工业园
宝应光星电子有限公司	电感器电子元器件	5710.4	5710.4	457	安宜工业园
扬州宝飞优斯特振动器制造有限公司	振动电机	3569.411	3501.497	280	安宜工业园
江苏亿嘉新材料有限公司	高铁配件	6723.6	6723.6	538	安宜工业园
宝应县沈飞机电有限公司	铝蜂窝复合板	12822.1	12822.1	1026	安宜工业园
扬州赛尔达尼龙制造有限公司	MC 尼龙	19737.2	18888.3	1511	安宜工业园
扬州明华汽车部件有限公司	汽车配件生产	4111.3	4111.3	329	安宜工业园
扬州朗日新能源科技有限公司	太阳能接线盒	6291.2	5862.5	469	安宜工业园
宝应县奕青塑胶电子科技有限公司	汽车精密零配件	3574.6	3574.6	286	安宜工业园
江苏润扬重工有限公司	管件制造	9017.5	8662	693	安宜工业园
扬州慧佳铝业有限公司	铝压铸产品生产加工	2038.5	2004.3	160	安宜工业园
宝应县新华纸业有限公司	纸制品	9486.6	9486.6	759	安宜工业园
江苏赢洋实业股份有限公司	通心粉机械设备	8605.4	8605.4	688	安宜工业园
扬州市中亚电器厂	电热电器	2011.1	2011.1	161	安宜工业园
扬州市宝成电缆材料有限公司	钢带、铜带	2013.6	2013.6	161	安宜工业园
宝应县万达电磁线有限公司	电机铝端盖	2211.4	2237.6	179	安宜工业园
江苏东方电缆材料有限公司	电缆材料	10359.3	10359.3	829	安宜工业园
宝应县捷达铝业有限公司	电机端盖	3217.8	3223.4	258	安宜工业园
扬州兴润玻璃水晶工艺品有限公司	玻璃水晶制品	2005.8	2005.8	160	安宜工业园
扬州天鸿电力电器厂	数控电缆	2236.5	2236.5	179	安宜工业园
扬州市华宇电器设备有限公司	滑线生产	2008.9	2008.9	161	安宜工业园

续表

企业名称	主要产品	实绩			地址
		产值	销售	利税	
扬州腾飞电缆电器材料有限公司	电缆材料	7613.2	7613.2	609	安宜工业园
江苏润扬管件有限责任公司	管件制造	23155	22642.3	1811	安宜工业园
扬州宝来日用工艺品有限公司	家用缝纫用品	5201.2	5201.2	416	安宜工业园
宝应中石油昆仑燃气有限公司	天然气	13027.2	13027.2	1042	安宜工业园
扬州宝泰米业有限公司	大米	15175	15175	1214	安宜工业园
江苏省香川绳缆科技有限公司	化纤绳缆	3840.5	3848.5	308	安宜工业园
宝应县金鑫电器有限公司	塑料机械	2011.7	2011.7	161	安宜工业园
扬州全华玻璃工艺品有限公司	玻璃制品	2483.2	2483.2	199	安宜工业园
宝应县新依达制衣有限公司	服装加工	2401.1	2401.1	192	安宜工业园
扬州市安宜劳保制品有限公司	劳保工作鞋	3893.4	3893.4	311	安宜工业园
江苏康宝医疗器械有限公司	一次性输液器	6845.2	6845.2	548	安宜工业园
江苏宝航特钢有限公司	钢坯	16027	16272	1302	安宜工业园
江苏省盈洋机电科技有限公司	铝合金车轮	3218.1	3218.1	257	安宜工业园
扬州康龙玻璃工艺制品有限公司	玻璃制品	2165.1	2165.1	173	安宜工业园
宝应县中江电缆材料有限公司	电缆料材料加工	2195.8	2015.4	161	安宜工业园
宝应协鑫生物质发电有限公司	电、蒸汽	15497.95	15497.95	1240	安宜工业园
扬州华展管件有限公司	管件	4444.3	44443	3555	安宜工业园
扬州鸿润服装有限公司	服装加工	3408.495	3408.495	273	安宜工业园
宝应宏阳纺织有限公司	针织布	9442.1	8925.7	714	安宜工业园
扬州诚泰制衣有限公司	服装加工	2710.5	2710.5	217	安宜工业园
扬州五岳电器有限公司	保护器	2004.7	2004.7	160	安宜工业园
扬州恒泰玻璃有限公司	玻璃	2661.9	2661.9	213	安宜工业园
扬州华瑞金属制品有限公司	玻璃工艺品	15100	15100	1208	安宜工业园
江苏星洋直流电机制造有限公司	直流电机	16176.4	16176.4	1294	安宜工业园
江苏玉华钢制品有限公司	钢带	9960.5	9960.5	797	安宜工业园
扬州兴标电缆材料有限公司	耐火云母带	2416.6	3113.5	249	安宜工业园
扬州杰特沈飞车辆装饰件有限公司	车辆装饰件	21443.2	21443.2	1715	安宜工业园
宝应安洋电缆料有限公司	电缆材料	2449.8	2449.8	196	安宜工业园
扬州华金纸品有限公司	纸制品	10951.2	10951.2	876	安宜工业园
扬州航鹰科技装备有限公司	航空航天装备制造	2018.1	2018.1	161	安宜工业园
扬州俊达新型建材有限公司	建筑材料	2587.1	2587.1	207	安宜工业园
江苏凯得隆实业有限公司	钢带生产	24792.8	24792.8	1983	安宜工业园
扬州市威森电气有限公司	电缆托架	2115.5	2115.5	169	安宜工业园
扬州和信食品有限公司	魔芋加工	2010.6	2010.6	161	安宜工业园
扬州派斯特换热设备有限公司	换热器	4131.9	4131.9	331	安宜工业园
扬州展圣电子有限公司	电子	2001.1	2001.1	160	安宜工业园
扬州盛德工艺品有限公司	水晶工艺品	2799.7	2799.7	224	安宜工业园

（安宜镇）

2014 年安宜镇、村(场)基本情况表

表 55

村、社区	党支部书记	村(居)委会主任	会 计	村(居)民小组数(个)	户数(户)	总人口(人)	农业面积(公顷)	工业企业(家)	社会总产值(万元)	人均年纯收入(元)
北港村	骆洪发	顾　娟	陈瑞荣	7	547	2291	59	2	10474	13601
船闸村	张　勇	卢之鸣	—	11	985	4864	105	54	86358	12000
西刘堡村	张少华	张少华	杨国清	10	796	2880	390	1	15183	13722
北闸村	刘爱民	刘爱民	吴建忠	10	726	2505	360	17	13980	15085
西港村	薛彭辉	薛彭辉	周福忠	6	587	2067	93.1	7	13370	12486
白田村	陈坚强	陈坚强	—	11	910	3521	184	3	15522	12732
官沟村	—	卢玉年	韩　娟	10	771	3026	220	—	—	11217
陈家村	李万顺	李万顺	徐传梅	14	934	3138	306	—	10606	11270
西郊村	张金宝	张金宝	许　泉	6	512	1988	132	6	3924	13747
潘桥村	卞风军	房兆正	刘红冰	12	801	2765	245.5	12	2775	11395
金湖渔业村	刘培刚	刘培刚	石玉华	8	398	1607	173	2	11219	11698
刘庄村	谢书军	谢书军	王炳荣	12	794	3048	243	—	14378	13140
南闸村	房启源	房启源	陈继干	9	660	2143	25.3	9	8345	12678
渔　场	段广进	段广进	刘林海	1	108	386	34.7	3	6698	13213
郑河村	王业涛	周德新	刘　超	10	678	2651	173.1	18	14483	11369
刘堡村	鲜万艮	付建兵	赵启年	14	998	4236	249.5	9	4077	9834
贾桥村	屠春国	陈晓军	张启年	12	701	2855	189.8	11	7653	12345
郭庄村	何学智	朱汝成	—	9	708	2851	136.7	16	14623	12899
三团村	成玉洪	华长宝	—	10	912	3717	156.9	133	88488	12898
东升村、社区	王国春	孙纯平	郭延忠	29	4516	15867	32	131	100914	16602
齐心村、社区	于乃云	于乃云	张　强	30	1408	6375	150.7	81	54778	16528
花庄村、社区	印学军	印学军	衡伟栋	14	1187	4231	99	34	34813	16432
三里村、社区	冷学友	杨兆东	董洪洋	13	1139	4253	99	120	83268	15980
大桥村、社区	顾广和	顾广和	倪永宽	7	673	2205	190.6	174	72594	13367

(安宜镇)

2014 年安宜镇社区概况一览表

表 56

社　区	党总支书记	社区主任	居民小组数(个)	户数(户)	总人口(人)
东门社区	杨正芹	童　融	20	2612	8316
画川社区	张素琴	陈　洁	38	1996	6218
刘沟社区	郑良琴	郑良琴	46	2855	8946
南园社区	吴晓燕	徐启娣	135	6889	19762
泰山东村社区	马顺臻	邱家翠	35	3862	11606
牌楼社区	胡　艳	王久芳	20	1680	5760
安民社区	李　新	邱　娟	69	2393	8833
北河社区	匡红霞	刘　俊	25	4550	13868
白田社区	刘艳成	杜晓艳	56	4306	13779

续表

社　区	党总支书记	社区主任	居民小组数(个)	户数(户)	总人口(人)
苏中社区	张世和	张世和	32	2854	7880
南窑社区	徐顺海	徐顺海	6	1240	3321
学墩社区	杨怀宇	徐少霞	24	1831	5438
罗巷社区	韩宝兰	陈　萍	15	1468	5268
闸北社区	郭红艳	仲　华	22	2851	7655
桃园社区	周东宁	王桂芹	20	2721	7258
铁桥社区	秦业平	徐晓艳	28	2236	6921
安宜社区	曹月霞	沈彩虹	80	3471	14780
城中社区	周士梅	刘　玲	32	1756	6863
世纪园社区	陆红霞	王　芸	98	3798	11823

（安宜镇）

氾　水　镇

■概况　氾水镇位于宝应县城南 18 千米，京沪高速、淮江公路、金宝南线公路和京杭大运河穿境而过。全镇总面积 172 平方千米，其中耕地面积 7281 公顷。年末总人口 8.1 万人，辖 20 个行政村、5 个社区、2 个村和社区合一单位，先后被命名为“全国绿化造林百佳乡镇”“江苏省百家名镇”“扬州市重点中心镇”。2014 年，全镇实现地区生产总值 28.04 亿元、比上年增长 12.47%，其中第一产业 5.53 亿元、第二产业 11.93 亿元、第三产业 10.58 亿元，分别比上年增长 7.38%、14.16%、13.4%，三次产业结构比为 20:43:37；综合财政收入 2.02 亿元、比上年增长 10.8%，其中国税收入 7350 万元、地税收入 4690 万元。

农　业。积极发展有机农业和设施农业，在省道 S203 两侧新建枣园 6.67 公顷、实施设施蔬菜项目面积 20 公顷、培植经济果树面积 20 公顷。完成成片造林面积 98.2 公顷、省道 S203 两侧绿化带面积 44.67 公顷。成立镇农村产权交易服务站，规范农村产权交易。新增土地流转面积 833.33 公顷，新荡村、西园村、新阳村、红旗村 4 个村实现整村土地流转。疏浚清淤河道河塘 115 条(个)，完成土方量 136 万立方米。落实涉农惠农政策，通过“一折通”发放各项农业补贴资金 3659.7 万元。夏、秋两季秸秆禁烧及综合利用成效显著，全年实现卫星监测“零火点”。11 月 29 日，中国农业机械学会农业机械化分会与农机 360 网共同在海南省琼海市博鳌镇举办“中国农业机械化发展论坛暨第五届‘精耕杯’颁奖盛典”，宝应县庆丰农机合作社获“全国三十佳优秀创新示范农机合作社”称号。

工　业。全年实现工业开票销售额 25.5 亿元、比上年增长 16%；工业入库税收 7000 万元、设备抵扣税 833 万元、外资到账注册资金 300 万美元。新增销售额 1 亿元以上企业 1 家、规模以上企业 3 家。新开工建设投资 1 亿元以上项目 2 个，竣工投资 1 亿元以上项目 2 个、投资 5000 万元以上项目 2 个，完成投资 500 万元以上技改项目 4 个。江苏银宝实业股份有限公司完成资产重组，新上氨基酸生产项目。宝胜建设有限公司组织实施新上年产 12 万吨钢结构项目。招引新上军用防护防化产品及人防设备项目落户镇工业集中区。氾水镇工业集中区加强基础设施建设，获批“扬州市重点发展工业集中区”。全镇获评县人才引进“金牛奖”企业 1 家，获批扬州市“绿扬金凤”人才计划 1 人、引进“百博进百企”人才 5 人；新创省“民营科技型企业”12 家、获批省“高新技术产品”5 件、成立市“企业工程技术研究中心”1 个、签订企业与高校产学研合作项目 4 项。实现工业建设用地增减挂钩面积 5 公顷、土地占补平衡面积 12 公顷。

建筑业、第三产业。完成建筑业施工产值 14 亿元、比上年下降 9.68%，创成省“文明工地”1 个、市“文明工地”1 个；宝胜建设有限公司获批“实用新型发明专利”7 项；新增建筑业“三级总承包资质企业”2 家、“三级专业承包资质企业”3 家。第三产业实现增加值 10.58 亿元、比上年增长 13.4%，完成服务业入库税收 3267 万元，新增批零住餐限额以上服



12月28日，位于汜水镇的江苏坚威防护工程科技有限公司第一期工程竣工投产　　汜水镇/供稿

务业企业2家、服务业规模企业3家。

精神文明建设。加强学习型、服务型党组织建设，开展第二届“我们的榜样”评选活动，在全镇纪念党成立93周年大会上，表彰“我们的榜样”称号获得者7人、“我们的榜样”提名奖获得者5人，同时表彰优秀基层党组织15个、优秀党务工作者20人、优秀共产党员160人。9月6日，在镇文体中心报告厅举行首届“最美教师”颁奖典礼，表彰“最美教师”10人，与会者500多人现场观看“最美教师”先进事迹电视专题片、中小学生精彩文娱表演。12月，举办镇全民健身运动会，组织代表队41个、运动员1000人参加拔河、田径、乒乓球、羽毛球、象棋等项目竞赛。宝应县公安局汜水派出所民警李树干入选5月份“中国好人榜”。宝应县人民法院汜水法庭庭长杨爱成当选“扬州最美法官”暨“十佳法官”。　　（蔡　暄）

■集镇建设　2014年，汜水镇完成新一轮《集镇建设总体规划》编制及审批工作，建成集镇建设规划展示馆并向公众开放。实施东园路升级改造工程，对路面、沿街绿化、路灯、店牌店招、交通安全设施等进行改造提升，以及实施东园路六角亭至五一路改造工程、新丰路集镇段摊铺沥青工程等。投入200万元，重建汜水革命烈士陵园。汜水运河大桥建成通车。规范集镇路名、巷名，统一制作更新集镇门牌号码。实施东园路楼宇亮化工程，文化东路、荷园西路及背街小巷亮化工程；完成老农贸市场搬迁及地块上市，东园社区、红旗社区散居居民点搬迁工程；组织疏通集镇下水管道，疏浚中心河工程等。加强城管、环卫队伍建设，建成数字化集镇管理指挥中心，成立镇专业消防中队。全年改厕680座，建成血防公厕3座。汜水镇获批“全国重点镇”“江苏省综合规划示范镇”。　　（蔡　暄）

■清清国际大酒店主体封顶　5月28日，汜水镇举行清清国际大酒店主体封顶仪式。清清国际大酒店主体建筑16层，按“四星级”酒店标准设计，由江苏清清投资有限公司投资建设，项目总投资1.4亿元，于2013年8月份开工建设，经过260天紧张施工，实现按期成功封顶。　　（蔡　暄）

■坚威防护项目第一期工程竣工投产　12月28日，位于汜水镇的江苏坚威防护工程科技有限公司第一期工程竣工投产，项目投资者周森林为汜水镇人，原在南京市创业，2013年回乡二次创业。该项目总投资1亿元，分两期实施，第一期工程占地面积1公顷，投资2000万元建设厂房及办公楼面积7800平方米，并引进大型数控机床等先进生产设备。2月，该公司在镇创业园内租赁厂房进行试生产，主要从事防护工程安装及技术研究开发，电磁屏蔽设备、智能控制系统设备制造销售等业务，与多所高等院校、科研院所建有良好合作关系，是中国人民解放军理工大学国防工程学院产学研合作基地，并通过国家人民防空办公室“人防工程防护设备定点生产厂资格”论证。　　（蔡　暄）

2014年汜水镇主要经济社会指标实绩表

表57

项　目	单位	数量	比上年增长(%)	项　目	单位	数量	比上年增长(%)
地区生产总值	亿元	28.04	12.47	工业利润	万元	19786	11.53
第一产业	亿元	5.53	7.38	工业技改投入	万元	106400	16.60
第二产业	亿元	11.93	14.16	工业从业人数	人	26921	-0.44
第三产业	亿元	10.58	13.40	建筑业产值	亿元	14	-9.68

续表

项　目	单位	数量	比上年增长(%)	项　目	单位	数量	比上年增长(%)
财政收入	万元	20165	10.80	建筑业利润	万元	—	—
农业总产值	万元	47731	11.18	建筑业从业人数	人	4865	-5.09
粮食总产量	吨	113414	1.04	当年引进(实施)项目数	项	—	—
棉花总产量	吨	—	—	当年到账域外资金	万美元	300	0.00
油料总产量	吨	688	-2.27	外贸出口额	万美元	13000	5.01
生猪饲养量	万头	2.68	-7.27	第三产业从业人数	人	28892	35.74
家禽饲养量	万羽	19.60	7.99	个体工商户	户	2025	21.69
水产品产量	吨	9938	55.43	学校	所	7	16.67
农业从业人数	人	10937	-17.23	在校学生数	人	6369	-2.57
工业企业数	家	1426	1.57	外出劳务人数	人	—	—
工业总产值	亿元	72.32	13.48	外来劳务人数	人	8491	30.97
工业销售收入	亿元	71.04	90.66	农民人均收入	元	19200	12.93

(蔡　暄)

2014 年汜水镇规模企业一览表

表 58　　单位:万元

企业名称	主要产品	实　绩			地　址
		产值	销售	利税	
骏升科技(扬州)有限公司	智能遥控器制造	84197	84174	7053	汜水镇工业园区
江苏银宝实业股份有限公司	涤棉布制造	8040	8198	127	汜水镇工业园区
江苏银宝专用车有限公司	专用车制造	7481	7138	-193	汜水镇工业园区
宝胜建设有限公司	钢结构生产	11172	11176	641	汜水镇工业园区
扬州峰泉科技有限公司	漆包线制造	41004	39975	3074	汜水镇工业园区
宝应县宁丰纺织有限公司	坯布加工	28433	27754	2783	汜水镇工业园区
江苏维尔电气有限公司	高低压开关柜制造	40930	29898	1219	汜水镇工业园区
宝应县蓝剑织造有限公司	纺织品制造	28252	27534	2714	汜水镇工业园区
江苏亚洛科技有限公司	漆包线制造	53727	52378	4609	汜水镇工业园区
扬州亚龙钢业有限公司	冷弯型钢制造	3334	2968	-326	汜水镇工业园区
扬州市孟仕玻璃有限公司	节能灯管生产	2891	2892	184	汜水镇工业园区
宝应县启华帆布有限公司	鞋用帆布制造	27946	27234	2689	汜水镇工业园区
扬州市茂昌科技有限公司	汽车配件加工	11365	11364	533	汜水镇工业园区
宝应帆洋船舶电器配件制造有限公司	船舶配件制造	12448	12446	516	汜水镇工业园区
江苏华宝电气有限公司	高低压成套设备	35185	34344	1126	汜水镇工业园区
江苏腾龙钢业有限公司	船舶舾装件加工	11661	11521	378	汜水镇工业园区
扬州瑞铖钢业有限公司	钢制品加工	2052	2053	-25	汜水镇工业园区
扬州天晟光电科技有限公司	多晶硅加工销售	41615	40647	1195	汜水镇工业园区
宝应县成庄肠衣厂	肉制品及副产品加工	2473	2448	111	汜水镇成庄村
扬州聚元电子科技有限公司	电子元件及组件制造	2371	2372	124	汜水镇东园居委会
扬州大成万里营帐篷有限公司	篷帆布制造	2099	2099	34	汜水镇牌坊村
宝应县中天电缆器材厂	铁制电缆盘制造	2302	2279	95	汜水镇郎儿村

(韩有梅)

2014 年氾水镇村、社区基本情况表

表 59

村、社区	党支部书记	村(居)委会主任	会 计	村(居)民小组数(个)	户数(户)	总人口(人)	农业面积(公顷)	工业企业(家)	社会总产值(万元)	人均年纯收入(元)
成庄村	李春桂	王国祥	任瑞琦	13	846	2826	4400	20	85	22233
郎儿村	华玉荣	华玉荣	周有祥	15	833	2675	5417	8	30	18931
长沙村	任祥松	任祥松	江学桂	15	1064	3389	5656	21	63	17881
戈店村	杨启宏	杨启宏	高金春	12	775	2493	3431	6	32	21933
石桥村	胡德顺	高金章	潘兆龙	13	907	3027	3753	8	30	20106
龙河村	李学云	姜 飞	葛荣军	12	870	2902	3733	33	46	17963
太平(南)村	陆锦华	夏永平	张寿元	6	365	1227	2815	2	60	17571
太平(北)村	赵 生	—	闵信顺	6	391	1254	2587	5	—	17703
高阳村	郑步山	黄金余	孙金华	19	1408	4153	8025	6	65	18177
新阳村	王树俊	王华兵	谢新顺	15	1057	3445	6192	13	54	17677
韦北村	袁先成	冀文兵	柏宗华	12	777	2501	3985	11	12	20184
京杭村	徐金华	杨发东	杨发荣	6	474	1690	3478	7	99	19053
瓦甸村	赵福祥	李 杰	华 明	8	508	1898	3520	4	35	17856
牌坊村	王金才	华占纯	华占虎	11	926	3143	7471	16	191	19106
氾西村	华增余	陈 文	华占礼	6	415	1623	3249	8	60	18071
新荡村	董爱忠	徐家俊	王庆元	8	760	2645	6690	8	125	19784
金宝渔业村	崔维斌	刘 标	刘 军	8	616	2248	4211	8	58	18296
新民村	孟顺兴	李加宽	王永喜	13	1008	3528	5230	7	65	20493
苏律村	刘金良	华继亮	王福全	12	932	3049	4503	5	30	17337
迎丰村	朱永星	纪建勇	高 明	6	565	1680	2535	3	32	21512
宋埠村	张玉林	何红心	徐启武	21	1638	5218	7428	8	35	17573
西园社区	古有德	缪志华	高荣国	3	403	1351	2526	5	57	18838
东园社区	张金余	吴跃华	毛正华	7	1609	5410	981	45	194	23347
红旗社区	徐长俊	崔 春	谢树仁	7	1950	5076	1240	73	82	22462
胜利社区	李春兰	李菊生	李加华	3	1216	3125	122	10	22	19129
东风社区	戴启珍	田玉琴	—	—	—	—	—	9	—	—
江宝村、社区	赵赋祥	赵赋祥	江学来	6	401	1339	1805	17	58	19470
柘沟村、社区	徐柏新	茆永华	张爱华	13	849	2885	4227	14	38	17886

(蔡 暄)

夏 集 镇

■概况 夏集镇位于宝应县东南部,镇南、东南、西南分别与高邮市、兴化市、金湖县交界,京杭大运河、南水北调工程潼河穿境而过,京沪高速、淮江公路、安大公路、金宝南线形成对外主要交通网络。全镇总面积 125 平方千米,辖 16 个行政村、1 个社区、2 个村社区合一单位、1 个果园场,年末总人口 5.52 万人,先后获得“全国环境优美镇”“全国改革发展试点小城镇”“江苏省文明镇”“江苏省新型示范小城镇”“江苏省卫生镇”“江苏省安全文明乡镇”等荣誉称号。2014 年,全镇实现地区生产总值 17.8 亿元,其中第一产业 5.2 亿元,第二产业 6.3 亿元,第三产业 6.3 亿元;实现财政收入 8710 万元,其中

国税收入3798万元、比上年增长21%，地税收入1612万元、比上年增长16%。农民人均纯收入18305元、比上年增长12.3%。

农　业。全年完成农业总产值10.31亿元，粮食总产量9.68万吨，油料总产量2230吨，畜牧业总产值2.45亿元。全年新开工现代农业规模项目3个、总投资2.46亿元，其中扬州景坤园项目被认定为“扬州市农业重大项目”；新增设施农业面积133.33公顷、设施渔业面积66.67公顷、土地集中型规模经营面积273.33公顷；新办家庭农场6家，新创县“示范家庭农场”2家，成功创建“全国示范合作社”1家、“全国规范运转农民合作联社”1家。向上争取普惠制以外财政补贴农业项目20个，获批财政补贴项目资金1200万元。落实强农惠农政策，全年发放各类涉农补贴2800万元。全镇实现土地流转面积2666.67公顷，完成农村产权交易40件、交易额650万元，村集体增加收入400万元、减少负债200万元。完成成片造林面积74公顷，改厕1800座，清理河塘土方183万立方米，秸秆综合利用率95%。

工　业。全年实现工业开票销售额10.7亿元、与上年基本持平；完成工业国税收入3798万元、比上年增长21%，工业地税收入1612万元、比上年增长16%。围绕产业特点，创新招商方式，突出大项目招引，提升招商引资实效。全年新开工投资5000万元项目3个、500万元以上项目3个。引进电热熔炉项目、硅橡胶制品项目年底前建成投产。申报各类专利230件，获批专利授权90件、其中发明专利授权3件；申报省“高新技术产品”9个；获批国家“高新技术企业”1家、省“高新技术企业”1家、省“‘两化融合’试点企业”1家，获批市“企业工程技术研究中心”2家；新增省“民营科技企业”12家，引进省“百博进百企”人才5人，签订企业与高等院校产学研合作项目协议4项。

建筑业、第三产业。全年建筑业施工面积544万平方米，其中县外“双包”面积300万平方米，实现建筑业施工产值36亿元，建筑业税收1106万元。获得市“‘琼花杯’优质工程奖”2项、市“优质结构工程奖”4项，省、市“文明工地”10个，获评省级工程2个、市“工程质量管理QC成果”5项、市“优秀项目部”5个。第三产业实现税收602万元，新增税收过100万元企业3家、服务业批零住餐限额以上企业1家、服务业规模企业2家，新建服务业投资1000万元以上项目2个。

精神文明建设。大力开展精神文明创建活动，创建镇“文明村”6个、“文明单位”10个、“文明企业”9家、“先进个人”90人、“文明户”50户；成功创建省“三星级康居乡村”1个、“二星级康居乡村”2个、“一星级康居乡村”2个。举办“情系夏集、梦圆家乡”“惠风和畅”“庆祝七一”等文化活动。　（朱国俊）

■集镇建设　2014年，夏集镇完成新一轮集镇建设总体规划修编工作，投入100万元，完成人民中路、人民北路、东岳路等集镇绿化提升工程；投入600万元，完成人民路南延工程，长度6千米、宽度5.5米；投入100万元，完成集镇污水管网改造工程，长度7千米；投入1300万元，完成村民集中安置小区安置房建设工程。吸引民间资本加快集镇建设步伐，投入2780万元完成“紫碧苑”小区第二期工程，投入300万元实施满堂红大酒店装修工程，投入250万元完成蓝天商务酒店改建工程等。建立镇村环境的长效管护制度，镇村居住环境得到改善，对外形象得到提升。　（朱国俊）

■凤鸣电缆公司获批国家“高新技术企业”　6月30日，扬州市凤鸣电缆有限公司获批国家“高新技术企业”。该公司积极开展产学研合作，新上高温



9月28日，夏集镇人民路升级改造工程竣工交付使用

夏集镇/供稿

导线、汽车传感线等生产设备，与中国科学院热物理研究所共同开发的新型电磁线产品，以及控制电缆、高温导线、特种电缆、布电线等产品，主要销往北欧、美国、加拿大等国际市场，2014 年实现销售额 6400 万元、比上年增长 50% 以上，实现利税 351 万元。（朱国俊）

■永红合作社获“全国示范合作社”称号 参见《特载》栏目《上级授誉》分目（第 4 页）。

■开工建设扬州景坤园 1 月，宝应县景坤园花木工程有限公司项目开工建设，项目总投资 1.05 亿元，注册资金 2000 万元，位于省道 S203 西侧、界临沙公路北侧、淮江公路东侧、金宝南线南侧，交通便利。该项目分两期实施，第一期工程 23.33 公顷，主要栽植花木；第二期工程 10 公顷，主要建设蔬菜基地、葡萄园、“农家乐”、游乐场、宾馆、养殖场等设施，计划于 2015 年 10 月竣工对外营业。（朱国俊）

2014 年夏集镇主要经济社会指标实绩表

表 60

项　目	单位	数量	比上年增长（%）	项　目	单位	数量	比上年增长（%）
地区生产总值	亿元	17.8	13	工业利润	万元	30440	-8.8
第一产业	亿元	5.2	6.1	工业技改投入	万元	76200	8.5
第二产业	亿元	6.3	20	工业从业人数	人	7486	1.1
第三产业	亿元	6.3	12.3	建筑业产值	亿元	36	38.5
财政收入	万元	8710	5.2	建筑业利润	万元	11922	32
农业总产值	万元	103083	7.4	建筑业从业人数	人	10622	54
粮食总产量	吨	96830	0.3	当年引进（实施）项目数	项	4	—
棉花总产量	吨	—	—	当年到账域外资金	万美元	600	—
油料总产量	吨	2230	0.3	外贸出口额	万美元	2013	—
生猪饲养量	万头	8.4	-1.2	第三产业从业人数	人	9310	0.3
家禽饲养量	万羽	292	-7.3	个体工商户	户	1560	2.6
水产品产量	吨	5018	4.7	学校	所	9	—
农业从业人数	人	9495	0.5	在校学生数	人	2402	-6.8
工业企业数	家	604	0.5	外出劳务人数	人	15725	1.1
工业总产值	亿元	52.75	0.1	外来劳务人数	人	510	-1.9
工业销售收入	亿元	51.57	1.5	农民人均收入	元	18305	12.3

（朱国俊）

2014 年夏集镇规模企业一览表

表 61　　单位：万元

企业名称	主要产品	实　绩			地　址
		产值	销售	利税	
江苏金夏纺织有限公司	棉纱、针织纱、竹节纱	79225	77412	12948	夏集镇振兴路
扬州银鹭纺织有限公司	棉纱	38983	38077	6463	夏集镇蓝天工业园区
扬州三和化工有限公司	乙醚	21558	21098	1970	夏集镇蓝天工业园区
扬州市飞鹰电子科技有限公司	电子陶瓷、点火器	20361	19908	3243	夏集镇郭夏路
扬州市凤鸣电缆厂	电线电缆、导线	14803	14485	1237	夏集镇蓝天工业园区

续表

企业名称	主要产品	实绩			地址
		产值	销售	利税	
江苏杰特隆电缆科技有限公司	电缆附件、电缆材料	9166	8975	827	夏集镇塘北村
扬州沪宝化学试剂有限公司	化学试剂	8874	8683	752	夏集镇东岳路
江苏通力德电缆材料有限公司	铜拉丝	9775	9565	147	夏集镇工业园区
宝应县飞越鞋业有限公司	劳保鞋、工艺鞋	8354	8145	690	夏集镇王桥村
扬州市德友线缆有限公司	电线电缆、导线	7800	7609	762	夏集镇郭夏路
扬州市凤鸣电缆有限公司	电线电缆、导线	6400	6265	351	夏集镇蓝天工业园区
宝应县子婴精工木器厂	木柄	6397	6232	669	夏集镇子婴河
扬州天祥鞋业有限公司	工艺鞋、劳保鞋	8041	7859	710	夏集镇闸口园区
扬州聚龙鞋业有限公司	劳保鞋、工艺鞋	5690	5519	540	夏集镇蓝天工业园区
宝应森源木业有限公司	木器产品	2629	2573	229	夏集镇子婴河
扬州市瑞辰木业有限公司	刨花木板	2571	2517	271	夏集镇郭桥村
扬州恒威电热科技有限公司	电加热器	2581	2527	253	夏集镇工业街

（朱国俊）

2014 年夏集镇村、社区基本情况表

表 62

村、社区	党支部书记	村(居)委会主任	会计	村(居)民小组数(个)	户数(户)	总人口(人)	农业面积(公顷)	工业企业(家)	社会总产值(万元)	人均年纯收入(元)
双琚村	沈建军	宝永年	夏恒富	14	736	2502	379	1	20067	19749
苏雅村	杨　猛	夏存桂	朱国祥	13	741	2325	382	1	17312	19545
双塘村	杨晓林	朱义高	陈有权	17	1035	3425	357	18	25400	18427
蒋庄村	房福余	仇永金	申茂盛	21	1113	3569	473	11	39327	20078
赵雍村	夏鹤立	张传清	熊春富	12	818	2423	367	3	15571	17087
潼口村	赵彦顺	赵学军	赵学军	15	1032	2984	410	2	20937	16658
塘北村	曹　平	卞德林	傅广妹	14	861	3028	362	2	20913	19685
相庄村	陈士新	相正梅	谢存年	17	1050	3232	376	2	9028	19571
三洋河村	房明生	徐家华	冯桂富	12	912	3075	327	7	14170	17612
王营村	陈启刚	张成亚	唐桂宝	14	754	2467	326	24	19292	18261
卫星村	赵学斌	周仁义	殷玉琴	18	1159	3421	515	1	23598	17882
王桥村	翟德华	翟德华	张秀凤	15	943	3323	262	21	24495	18624
丰收村	鲍继宏	胡桂林	翟培桂	12	746	2498	308	15	19668	16245
万民村	朱富荣	宋顺元	杨长春	12	895	2883	249	3	21306	16790
果园场	沈益明	—	王寿宝	4	185	685	58	1	4323	17634
子婴河社区	殷晓芳	杨兆庚	沈冬兵	9	676	2130	112	32	16073	17740
夏集村、社区	张　健	张　健	张　红	17	1357	4674	242	7	17164	19684
郭桥村、社区	冯　辉	郭文平	李桂金	13	1661	4640	340	16	37978	20008

（朱国俊）

柳　堡　镇

■概况　柳堡镇位于宝应县东南部，东靠兴化市沙沟镇，南临夏集镇，西傍氾水镇，北接小官庄镇、鲁垛镇、广洋湖镇，镇域面积120平方千米，其中耕地面积4621公顷、水面面积2323公顷，辖16个行政村、2个社区、1个村和社区合一单位，年末总人口5.09万人，是“全国环境优美镇”“江苏省文明镇”“江苏省卫生镇”“江苏省社会治安管理先进镇”“江苏省发展工业先进乡镇”“扬州市环境优美乡镇”。2014年，全镇实现地区生产总值19.42亿元，其中第一产业6.14亿元、第二产业6.58亿元、第三产业6.7亿元，实现财政收入1.56亿元，农民人均纯收入18644元。

农　业。粮食生产实现连续11年丰收。新增家庭农场7家，创成县级“示范农场”2个。新增设施农业面积26.67公顷、流转土地面积320公顷。实施“万亩”农业综合开发项目，整治耕地面积666.67公顷。实施镇村环境整治工程，疏浚村庄河塘122条（个）、完成土方120万立方米。

工　业。全年实现工业开票销售额13.6亿元、比上年增长8.2%，完成设备抵扣税325万元、比上年增长155%，实际到账外商投资资金100万美元，外贸自营出口额610万美元。新开工建设投资10亿元的扬州艳阳天新能源有限公司渔光互补太阳能发电项目、投资1.2亿元的江苏泰亿石化装备有限公司项目、投资5000万元的宝应县精工绝缘材料有限公司第三期扩产项目、投资5000万元的4兆瓦太阳能发电项目等；新竣工投产投资5000万元以上项目2个，分别是扬州聚大科技电子有限公司触摸键项目、冠立科技扬州有限公司厚膜基片项目。新增工业规模企业1家，招引人才入围省“双创计划”1人、申报市“绿扬金凤”计划2人，申报国家“高新技术企业”1家、省“高新技术产品”9项，申请各类专利185件。江苏亚宝绝缘材料股份有限公司获批省“两化融合”试点企业，江苏扬工动力有限公司获批成立“江苏省企业工程技术中心”，建立“输变电产业集群公共技术检测中心”获省专项资金扶持，镇工业集中区被扬州市中小企业局认定为“优化发展型工业集中区”。

建筑业、第三产业。全年实现建筑业施工产值12.51亿元，完成建筑业施工“双包”工程面积45万平方米。实现第三产业增加值6.7亿元，完成服务业税收入库1725万元、比上年增长56.1%，新增服务业批零住餐限额以上企业1家，团庄村获批省“三星级乡村旅游示范点”。新开工建设服务业投资1000万元以上项目3个，分别是成立宝应县艳阳天农村小额贷款有限公司、安柳佳苑商务酒店建设项目、镇商业广场综合体第二期工程项目等。

精神文明建设。组建成立“荷乡志愿者宣讲团”，深入村、社区宣讲社会主义核心价值观和十八届三中、四中全会精神。结合开展党的群众路线教育实践活动，组织党员干部参观夏风山烈士纪念馆、宝应县历史文化展览馆，集中观看《大无大有——身边人眼中的周恩来》《雷锋在1959》等专题片，邀请江苏省委党校教授徐民华做《弘扬优良作风，战胜不良作风》专题讲座，举办教育实践活动专题知识竞赛活动等。重视宣传工作，先后举办镇通讯报道员培训班、舆情应对培训班，开通柳堡镇官方微博。开展精神文明建设创建活动，廷柏村、新安村被命名为“2013—2014年度扬州市文明村”；组织评选“宝应好人”活动，推荐“宝应好人”候选人12人；开展“十星文明户”评选活动、“文明提醒”工程活动等。　（陈志超）



1月13日，扬州市暨宝应县送文化进柳堡文艺演出　柳堡镇/供稿

■镇村建设 2014年,柳堡镇围绕集镇建设“三年行动计划”,统筹推进集镇建设与管理,启动《柳堡镇总体建设规划》修编工作。投入3000万元,实施政府门前道路步行街升级改造工程、中心小学门前道路建设工程、中心集镇消防设施建设工程、急流河西岸景观带北延工程、芦村休闲广场建设工程等集镇建设工程12个。强化集镇重点部位整治管理,完成26户拆迁工作。实施土地整理项目,实现镇村建设土地增减挂钩面积7.73公顷、土地复垦面积50.67公顷,完成农村草危房改造56户、渔民上岸定居20户。推进镇村生态建设,完善村庄、道路、河道、绿化等环境“四位一体”长效管护制度,建立环境卫生管护队伍,实现镇村环境管理全覆盖。 (陈志超)

■社会管理 2014年,柳堡镇创新社会管理,着力化解重点信访问题,建立完善领导干部信访工作“三访一包”“一岗双责”制度,建成镇便民服务中心、各村(社区)便民服务站,创成“江苏省示范社区”1家、“扬州市和谐社区”3家。塘新村创成“江苏省示范居家养老中心”。全年未发生重特大安全生产事故,社会大局保持和谐稳定。 (陈志超)

■开工建设“艳阳天新能源项目” 参见《工业》栏目《输变电装备及新能源发电产业》分目(第157页)。

■成立电工电气行业协会 5月5日,宝应县柳堡镇召开电工电气行业协会成立大会。会议通过《宝应县柳堡镇电工电气行业协会章程》,组成协会第一届组织机构,选举产生会长、理事等领导班子成员。江鹤集团董事长华鹤章当选宝应县柳堡镇电工电气行业协会会长。 (陈志超)

■法官与“二妹子”结对共建 7月30日,宝应县人民法院(氾水法庭)与柳堡“二妹子”民兵连(班)结对共建签约仪式在柳堡镇举行。签约仪式上,县法院负责人介绍结对共建活动的宗旨、载体和内容。县法院与“二妹子”民兵连、氾水法庭与“二妹子”民兵班分别签订结对共建协议书。县委常委、政法委书记陈金荣,扬州市中级人民法院院长助理沈红,县委常委、人武部部长伏开新等参加签约仪式。 (陈志超)

■赵铁海到柳堡“二妹子”民兵连调研 9月24日,江苏省军区副参谋长赵铁海一行到宝应县,调研柳堡“二妹子”民兵连建设情况,先后察看柳堡“二妹子”民兵连活动中心陈列室、连部器材库及办公室、给养室、卫生室、活动室等,对连部建设予以充分肯定。扬州军分区政治部主任魏瑞明等参加调研活动。

资料链接:柳堡“二妹子”民兵班始建于20世纪50年代末,该民兵班不断加强自身建设,先后获得“全国公民道德先进典型”“全国爱国拥军先进集体”称号。2月13日,柳堡“二妹子”民兵班升格为民兵连。 (陈志超)

■青海省教师考察团到柳堡中心小学参观考察 11月20日,参加扬州大学“国家级小学品德教育骨干教师培训班”的青海省教师50人组成考察团,到宝应县参观考察柳堡镇中心小学德育工作。考察团先后参观校园环境、学校规范管理、学生行为习惯,观摩该校老师郑乃霞讲授《父母的疼爱》品德课等,对该校德育工作以及师生精神风貌、教学实力、校园文化氛围等予以高度评价。 (陈志超)

■“欣欣微机室”落户芦村小学 12月,美国欣欣教育基金会援建的“欣欣微机室”及教师数字化办公系统成功落户芦村小学。这套多媒体教学系统采用美国先进的“Dell Wyse E02 Zero Client”设备,适合多学科教学,具备分组控制、“一对一”监控互动及节能便捷等多重优越性,该系统的运用有利于推进学校现代化建设。 (陈志超)

■农业部调研组到柳堡镇调研 12月3日,农业部



9月24日,省军区副参谋长赵铁海(右四)到柳堡镇调研柳堡“二妹子”民兵连建设情况 柳堡镇/供稿

农村社会事业发展中心副主任程新元等组成的调研组到柳堡镇,调研考察宝应县徐静稻蛙鱼生态养殖产销专业合作社。调研组对合作社从单一泥鳅养殖逐步发展成为泥鳅—青蛙—水稻生态循环模式,并建成1.47公顷的泥鳅、青蛙繁殖育苗场予以充分肯定,对合作社负责人徐静从餐饮业转行从事农业生产,刻苦钻研泥鳅种苗繁育技术,探索稻、蛙、鱼生态种植模式,带动合作社成员共同致富做法大加赞赏。省、市、县农业委员会有关领导参加调研活动。 (陈志超)

2014年柳堡镇主要经济社会指标实绩表

表63

项　目	单位	数量	比上年增长(%)	项　目	单位	数量	比上年增长(%)
地区生产总值	亿元	19.42	6.16	工业利润	万元	33692	-2
第一产业	亿元	6.14	2.42	工业技改投入	万元	126500	50
第二产业	亿元	6.58	13.62	工业从业人数	人	9745	13.76
第三产业	亿元	6.70	-3	建筑业产值	亿元	12.51	8.87
财政收入	万元	15586	10	建筑业利润	万元	2418	2.63
农业总产值	万元	127563	1.65	建筑业从业人数	人	6335	-14.17
粮食总产量	吨	81627	-0.37	当年引进(实施)项目数	项	8	—
棉花总产量	吨	—	—	当年到账域外资金	万美元	100	-50
油料总产量	吨	789	-13.86	外贸出口额	万美元	549	-10
生猪饲养量	万头	5.57	-1.7	第三产业从业人数	人	4428	5.65
家禽饲养量	万羽	151.04	-9.1	个体工商户	户	1049	-4.4
水产品产量	吨	31674	-1.37	学校	所	4	—
农业从业人数	人	30044	0.41	在校学生数	人	1929	-10.49
工业企业数	家	549	2.8	外出劳务人数	人	14510	-6.28
工业总产值	亿元	56.68	-0.7	外来劳务人数	人	2792	4.97
工业销售收入	亿元	55.57	4.45	农民人均收入	万元	18644	12.26

(陈志超)

2014年柳堡镇规模企业一览表

表64　　单位:万元

企业名称	主要产品	实　绩			地　址
		产值	销售	利税	
宝应县永健米业有限公司	大米加工	32363	32395	555	柳堡镇廷柏桥西首
江苏亚宝绝缘材料股份有限公司	绝缘材料	64307	64021	7975	柳堡镇工业集中区
扬州市苏中电力设备有限公司	测试设备	48875	48875	6713	柳堡镇工业集中区
扬州市天宝电气集团有限公司	滑线桥架	47620	47620	5847	柳堡镇仁里村
扬州华电电气有限公司	测试设备	47260	47260	7394	柳堡镇雍尹村
扬州市双宝电力设备有限公司	测试设备	44826	42256	5625	柳堡镇工业集中区
江苏江鹤电气集团有限公司	滑线桥架	41858	41845	5995	柳堡镇工业集中区
扬州市万利精密陶瓷有限公司	电子陶瓷	37898	36901	4298	柳堡镇郑渡居委会
江苏扬工动力机械有限公司	柴油机	24772	24772	98	安宜镇宝胜路
扬州精达车业有限公司	柴油机	22945	22545	2050	城西工业园区

续表

企业名称	主要产品	实　绩			地　址
		产值	销售	利税	
扬州振盛不锈钢制品厂	不锈钢制品	16046	16062	784	柳堡镇工业集中区
宝应县亿达电子陶瓷有限公司	电子陶瓷	14339	12905	1369	柳堡镇芦村居委会
扬州龙胜机车车辆电材厂	机车配件	12736	12736	1113	宝应经济开发区
扬州巨神绳缆有限公司	绳缆	10185	10166	1313	柳堡镇工业集中区
宝应县光华陶瓷有限公司	电子陶瓷	8958	8937	805	柳堡镇郑渡居委会
江苏博能电气有限公司	滑线桥架	7594	7030	1001	柳堡镇工业集中区
宝应县精工绝缘材料有限公司	绝缘材料	6802	6542	1045	柳堡镇芦村居委会
江苏扬工电气有限公司	柴油机	4149	4149	－30	安宜镇宝胜路
宝应县电子陶瓷厂有限公司	电子陶瓷	3891	3882	427	柳堡镇郑渡居委会
扬州新亚绝缘材料有限公司	绝缘材料	2397	2395	266	柳堡镇雍尹村
扬州宝测电气有限公司	测试设备	2338	2292	97	柳堡镇工业集中区

（陈志超）

2014 年柳堡镇村、社区基本情况表

表 65

村、社区	党支部书记	村（居）委会主任	会 计	村（居）民小组数（个）	户数（户）	总人口（人）	农业面积（公顷）	工业企业（家）	人均年纯收入（元）
迎湖村	吴洪飞	林红喜	林红喜	10	592	2041	140	20	18515
柳堡村	卢玉林	陈　彬	卞学海	11	780	2199	329	24	20181
团庄村	夏永先	夏永先	夏永勤	14	1091	3594	275	24	19900
雍尹村	雍有宏	王庆尧	袁梅金	15	1240	3519	408	35	16073
廷柏村	蒋素莲	居继庆	顾立仁	10	688	2258	285	25	17755
寿林村	潘企荣	潘企荣	—	10	753	2558	264	24	17678
王通河村	唐　震	夏永盛	夏永盛	9	685	2365	214	30	16964
建设村	刘万林	—	胥元顺	9	635	1982	194	22	19051
仁里村	唐有德	唐有德	乔维松	12	866	3040	241	28	21579
张袁村	陆风江	李　进	徐芝明	12	1063	3427	262	26	15614
亚宝社区	王炳元	刘天进	昌寿珍	8	1383	4047	22	101	18587
新安村	张长仁	成锦文	陆锦顺	12	913	2947	376	12	18528
联丰村	陈春喜	刁仁贵	杨兴桂	11	738	2427	284	18	15601
清元村	陈文祥	周兆才	周兆才	12	739	2218	294	25	19524
芦东村	鲁玉林	任彩炳	周加顺	10	736	2058	294	18	16357
邬阳村	朱长青	朱长青	—	7	498	1453	218	12	16105
塘新村	薛桂友	蔡秀余	—	10	637	2087	268	10	18184
芦村社区	陈文祥	朱树松	王成山	4	1064	2047	45	15	19819
郑渡村、社区	—	郑其健	郑其健	17	1785	5672	311	65	22834

（陈志超）

鲁　垛　镇

■概况　鲁垛镇位于宝应县城东南 20 千米，总面积 61.48 平方千米。其中，耕地面积 3090.1 公顷，水面滩地面积 800 公顷，境内向阳河、宝应大河、沿广公路横穿东西，三横河公路、安大公路纵贯南北，水陆交通便捷，是闻名遐迩的“中国乱针绣之乡”。全镇辖 12 个行政村、1 个社区。年末总人口 3.38 万人。2014 年，全镇完成地区生产总值 10.15 亿元、比上年增长 10.6%，其中第一产业 3 亿元、第二产业 4.6 亿元、第三产业 2.55 亿元，分别比上年增长 9.1%、11.5%、11.3%。农民人均纯收入 17222 元、比上年增长 12.3%。

农　业。粮食生产实现连续丰收，不断引进农业生产新技术、新品种，建设高效农业园区，推广高产高效新型栽培模式。全年完成土地流转面积 210.4 公顷，新增适度规模种植面积 157.07 公顷；调整养殖业结构，新增高效养殖面积 107.53 公顷、河道养殖面积 96.2 公顷。完善农副产品质量安全监测体系，开展农产品检测 431 次、合格率 98%。创新农村经营机制，新培育家庭农场 13 家，创建县“示范家庭农场”3 家、“运行规范农民合作社”1 家。成立镇农村产权交易站，全年完成产权交易 12 宗，成交面积 65.07 公顷，共增加农民收入 55.12 万元。落实各项惠农政策，发放各类涉农补贴资金 1300 万元。实施 4 个村“一事一议”财政奖补项目，并顺利通过验收。水稻、小麦等主要种植业政策性农业保险参保率 100%。新增绿化造林面积 27.53 公顷，森林抚育面积 100 公顷。贾林村创成“江苏省绿化示范村”。

工　业。全年实现工业开票销售额 8.25 亿元、比上年增长 20%，完成入库税收 2808 万元，其中国税收入 1526 万元、地税收入 1282 万元。实现外贸自营出口额 700 万美元。镇政府出台《鼓励企业做大做强政策性奖励意见》《招商引资奖励办法》，完善镇干部挂钩联系企业制度。有色金属产业成为工业主要产业，实现开票销售额 2.5 亿元，占全镇工业开票销售额 30%。组织申报专利项目 130 项，其中申报发明专利 25 项、获发明专利授权 2 项；申报省“高新技术产品”9 项，获批 8 项；新增市“企业工程技术研究中心”2 家；引进“百博进百企”博士人才 4 人；实现企业与高校签订产学研合作项目 5 项；新增注册商标数 25 个。江苏奥新科技有限公司获批省“高新技术产品”4 个、“著名商标”1 项，该公司与东南大学、江苏省交通科学研究院股份有限公司共同研发的“公路沥青路面高效再生利用关键技术与装备项目”被教育部评为“2014 年度技术发明奖一等奖”。宝应县乱针绣行业协会、扬州市宝绣乱针绣品有限公司承担的“宝应乱针绣技术规范”获批“江苏省地方标准”。鲁垛镇创成“扬州市‘四星级’科普示范镇”。

建筑业、第三产业。全年完成县内外“双包”面积 10 万平方米，实现建筑业总产值 4.96 亿元、比上年增长 96%，完成建筑业税收 424 万元、比上年增长 37%。加快发展服务业，做大做强房地产、劳务、电子信息等新型产业。新建成投入 1000 万元以上服务业项目 2 个；新增服务业税收 100 万元企业 1 家、批零住餐限额以上企业 1 家、服务业规模企业 3 家。扬州奥鼎软件有限公司等软件服务业重点项目建设有序推进。

精神文明建设。广泛开展精神文明创建活动，继续开展江苏省精神文明建设品牌——“三和六好”竞赛活动，不断涌现新的“鲁垛好人”先进道德典型。三新村村民赵寿英获评扬州市 2014 年度“十大孝星”。莫学春家庭获全国“最美家庭”提名奖、获得“江苏最美家庭”称号。周国权家庭被评为“全国‘五好’文明家庭”“江苏省‘五好’文明家庭标兵”。　（陈　银）



7 月 8 日，江苏省妇联副主席顾敏（右二）一行到鲁垛镇乱针绣产业园调研　　鲁垛镇/供稿

■乱针刺绣特色产业　2014 年，鲁垛

镇加快推进乱针绣产业园第二期工程建设，乱针刺绣产业园获得“江苏省小企业创业示范基地”称号，新获评市“工艺美术大师”6人，成立“乱针刺绣大师工作室”1个。5月，组织扬州市宝绣乱针绣品有限公司、扬州市苏域绣皇刺绣研究所、宝应县长霞工艺刺绣厂3家企业各选乱针绣绣品1幅参加第十届中国（深圳）国际文化产业博览交易会，获得“中国工艺美术文化创意奖”金、银、铜三项大奖，其中肖像绣品《习近平》获得唯一金奖，绣品《千手千眼观音》《自在观音》分别获得银奖和铜奖。（陈　银）

■三元庵大雄宝殿落成　9月18日，位于鲁垛镇的宝应三元庵第一期工程竣工交付使用，该镇举行宝应三元庵大雄宝殿落成暨佛像开光仪式。三元庵原坐落在鲁垛镇周家村民小组，始建于明宣宗宣德九年（1434年），原占地面积0.23公顷，主建筑有两进殿堂、偏殿、厢房等，主要供奉道教天、地、水三官大帝。三元庵翻修扩建工程于2013年4月开工建设，规划占地面积0.67公顷，建筑面积980平方米，总投资800万元。其中，第一期工程投资400万元，主要建成大雄宝殿以及天王殿基础工程等。（陈　银）

■莫学春家庭走进央视《道德观察》　12月2日，中央电视台第12频道《道德观察》栏目播出《新乡村·新乡贤系列节目之——留住手艺》，报道鲁垛镇乱针绣大师莫学春如何将乱针绣技艺推陈出新的故事。（陈　银）

2014年鲁垛镇主要经济指标实绩表

表66

项　目	单位	数量	比上年增长（%）	项　目	单位	数量	比上年增长（%）
地区生产总值	亿元	10.15	10.6	工业利润	万元	18567	15.4
第一产业	亿元	3	9.1	工业技改投入	万元	30200	18.3
第二产业	亿元	4.60	11.5	工业从业人数	人	7138	2.2
第三产业	亿元	2.55	11.3	建筑业产值	亿元	4.96	96
财政收入	万元	5312	-21.6	建筑业利润	万元	820	105
农业总产值	万元	53430	4.5	建筑业从业人数	人	1965	14.4
粮食总产量	吨	50040	-2.4	当年引进（实施）项目数	项	1	—
棉花总产量	吨	—	—	当年到账域外资金	万美元	—	—
油料总产量	吨	584	-16.2	外贸出口额	万美元	902	20.1
生猪饲养量	万头	2.2	-4.4	第三产业从业人数	人	4815	—
家禽饲养量	万羽	68.2	-8.5	个体工商户	户	86	5.2
水产品产量	吨	7436	5.8	学校	所	2	—
农业从业人数	人	4518	6.2	在校学生数	人	1023	-10.5
工业企业数	家	259	7	外出劳务人数	人	10210	2.1
工业总产值	亿元	38.23	18	外来劳务人数	人	559	—
工业销售收入	亿元	36.81	18.3	农民人均收入	元	17222	12.3

（杨　峰）

2014年鲁垛镇规模企业一览表

表67　　单位：万元

企业名称	主要产品	实　绩			地　址
		产值	销售	利税	
江苏宝南木业有限公司	中密度纤维板	27736	26625	4116.6	鲁垛镇工业集中区
江苏奥新科技有限公司	筑路机械	26443	25373	2314.2	宝应经济开发区
扬州大阳铝业有限公司	铝制品	16657	15925	1625.3	鲁垛镇工业集中区
扬州中矿机械有限公司	耐热钢	20351	19579	1987.8	鲁垛镇工业集中区

续表

企业名称	主要产品	实　绩			地　址
		产值	销售	利税	
扬州恒海机械制造有限公司	耐热钢	17796	17090	1811.3	鲁垛镇工业集中区
扬州天成食品有限公司	保鲜蔬菜	21063	19407	2493.5	鲁垛镇工业集中区
扬州贝斯特电器有限公司	电缆桥架	14464	13617	1937.8	鲁垛镇振兴西路12号
扬州恒大食品有限公司	保鲜蔬菜	10761	10220	991.3	鲁垛镇陶林村
江苏兴达高温合金科技有限公司	高温合金	22670	21917	2433.4	鲁垛镇工业集中区
扬州市平达铝业有限公司	铝制品	25231	24151	2219.1	鲁垛镇工业集中区
扬州骏达食品有限公司	冷冻食品	10322	9933	1245.6	鲁垛镇镇东首
宝应宝旺食品有限公司	保鲜蔬菜	10314	9848	1275.2	鲁垛镇工业集中区
宝应县金锃铜业有限公司	铜制品	2205	2003	276.3	鲁垛镇工业集中区

（贾拥军）

2014年鲁垛镇村、社区基本情况表

表68

村、社区	党支部书记	村(居)委会主任	会计	村(居)民小组数(个)	户数(户)	总人口(人)	农业面积(公顷)	工业企业(家)	社会总产值(万元)	人均年纯收入(元)
陶林村	陶春华	张在元	徐志元	11	1023	3465	464	12	13898	1990
贾林村	朱成奇	蒋帮喜	王建宝	8	681	2382	261	11	8039	18128
朱斗村	吉咸友	吉咸友	高　明	8	528	1925	178	13	9803	17434
鲁垛村	李洪军	李洪军	张寿兰	9	659	2456	218	18	6673	16751
三新村	朱学亮	杨万军	葛跃渠	13	1061	3651	343	16	9743	18428
鉴青村	高瑞广	张文亮	张文亮	12	762	2633	260	13	8813	16513
五顷村	张　明	徐　峰	徐　峰	11	731	2551	287	12	6230	16292
荡口村	朱志勇	蔡玉章	李德宝	5	469	1789	197	5	3403	16210
鲁庄村	苗登松	仲怀余	刘玉峰	11	752	2765	260	9	9170	17241
崔王村	陈立忠	王士红	程维玉	11	474	1513	164	4	3412	17026
陈幸村	陆爱群	华继玉	葛文玉	8	488	1606	182	4	3482	15311
何家村	方如顺	高兴梅	弓有华	8	524	1755	176	7	5523	17687
集镇社区	袁富军	朱　明	孙瑞云	11	1768	4628	126	125	96147	16236

（杨　峰）

广洋湖镇

■概况　广洋湖镇地处苏中里下河地区，与盐城市盐都区、泰州市兴化市两市区交界，是宝应县的“东大门”。全镇总面积92平方千米，其中耕地面积5506公顷、滩地水面面积4666公顷。全镇辖13个行政村、1个社区，128个村民小组，年末总人口3.56万人。2014年，该镇围绕项目建设工作主线，打造管件制造、高效渔业两大特色产业，推进“全民创业、生态镇村、社会民生”三项实事工程，经济社会事业呈现良好发展势头，实现地区生产总值11.45亿元、比上年增长5.82%，其中第一产业4.83亿元、第二产业4.35亿元、第三产业2.27亿元，分别比上年增长9.03%、0.23%、10.73%。实现税收收入5487万元，农民人均纯收入18172元。广洋湖镇获得县“2014年度综合考核三等奖”。

农　业。全年完成农业总产值9.11亿元，比上年增长7.7%。实现粮食总产量5.47万吨，比上年

增长0.56%,实现粮食丰产丰收。农业招商取得进展,成功招引江苏华洋生物科技有限公司、扬州莲泰食品有限公司两个有机产业项目。江苏荷仙食品集团产销两旺,藕粉、莲藕汁等主要产品成功在华联等超市上架销售。高效渔业园区投入500万元,建成东联河区域的路、桥、泵等基础设施,园区承载能力得到增强。广洋湖镇远洋水产品流通专业合作社被农业部命名为"国家水产健康养殖示范场"。"广洋湖青虾"获批"国家地理标志产品"。肖家村现代果蔬生态园葡萄园建成6.67公顷钢架大棚。推进土地流转项目,优化种植结构,全镇扩大荷藕种植面积333.33公顷。落实各项惠农政策,累计向农户发放补贴资金727.6万元,完成草危房改造35户、渔民上岸74户。开展低收入农户脱贫工作,采取创业扶持、就业扶持等措施,帮助低收入农户280户505人实现脱贫。继续实施镇村环境整治工程,实现村庄环境长效管护常态化管理,农村环境长效管护工作获县考核一等奖。夏秋两季秸秆禁烧实现卫星监测"零火点、零烟点"。启动向阳河水利治理工程、省高标准基本农田项目、市"万亩"土地整理项目等水利和农田基本建设项目。

工　业。全年实现工业开票销售额9.02亿元、比上年下降12.42%;实现国税收入3076万元、地税收入2411万元。新增规模企业1家、民营企业85家、个体工商户140户,实现个体工商户转民营企业10家。全年招引投资1000万元以上项目12个,协议引进资金6.1亿元。新开工投资1亿元项目1个、5000万元项目2个,竣工投资1亿元项目2个、5000万元项目2个。江苏兴洋管业股份有限公司、扬州市管件厂分别投资1000多万元,新上海洋平台管件和天然气弯管技改项目,生产技术达到国内领先水平。江苏金扬电气有限公司光伏电缆项目,年底前有2条生产线竣工投产、5条生产线进入设备安装调试阶段。扬州市恒宇印染机械有限公司项目、宝应御科电子近场通讯芯片项目、兴盛染整机械(宝应)有限公司第二期工程项目等均进入设备调试、竣工投产阶段,成为全镇工业经济发展新的增长点。全年科技创新取得新成绩,申报获批国家"高新技术企业"1家,省"高新技术企业"1家,省"高新技术产品"7个,申请发明专利25项、注册商标35件。扬州市管件厂获批省"企业技术中心",江苏荷仙食品集团获批市"企业技术中心",有4家企业与高校签订产学研合作协议。获批省"双创计划"1人、引进省"百博进百企"人才5人、入围市"绿扬金凤"人才计划3人。

建筑业、第三产业。全年完成建筑业总产值2.5亿元,实现建筑业增加值6000万元、税收182万元。工程质量、安全受监率100%。实现服务业增加值2.27亿元,服务业税收1220万元,比上年增长336%。新增服务业规模以上企业2家、批零住餐限额以上企业1家、重点服务业税源企业3家,实现第二、第三产业分离项目1个。

精神文明建设。深入开展"文明村""文明单位"创建活动,成功创建县"文明村"2个、县"文明单位"2家、县"十星文明标兵户"1户。评选表彰镇"文明村"2个、"文明单位"10家、"明星企业"12家、项目建设先进企业8家、目标管理考核先进村9个、招商引资先进个人8人、爱岗敬业先进个人35人、"十佳广洋湖好人"10人。积极营造"存好心、做好事、当好人、有好报"氛围,通过广泛宣传身边人、身边事,弘扬社会主义核心价值观。全年挖掘上报"广洋湖好人"事迹60多件,获"中国好人榜"提名1人,获评"江苏好人"2人、"扬州好人"2人、"宝应好



广洋湖镇村庄环境长效管护常态化管理工作获县考核一等奖

广洋湖镇/供稿

人”20 人。落实领导干部“一岗双责、条线负责”责任制,加强综合治理维稳工作。重视来信来访,提前介入矛盾纠纷,注重社会矛盾的化解,实现“零”进京、进省、进市集体上访。广洋湖镇农村三资管理方法入选《扬州法治典型案例选编》,综治法治信访维稳工作获县考核二等奖。全年无重大安全责任事故。(周振华)

■集镇建设 全年投入 350 万元,实施德金路延伸及绿化配套工程、东新河河道整治工程、集镇绿化工程、影剧院改造工程、万新河风光带亮化工程、集镇中心景观工程等,集镇环境得到改善、提升。开展创建广中路市容示范一条街活动,对店外招牌进行集中清理整改,新增集镇路口红绿灯设施。加快集镇开发进程,稳步推进农民集中安居工程,兴洋苑小区第二期工程竣工交付使用;安洋花园小区工程开工建设等。7 月 11 日,首期开通镇村公交线路 3 条。(周振华)

■民生工程 全年投入 2000 万元组织实施八大类、22 项民生工程。其中,主要是镇成人中心校成功创建省“标准化乡镇社区教育中心”;镇西北公路升级改造工程竣工交付使用;在全县率先完成镇村“通达工程”升级改造工程;镇村公交投入运营;白鼠村大寨路及桥梁建成通车;完成镇便民服务中心及 14 个村居便民服务站改造工程并投入使用等。(周振华)

■镇派出所“超级微警务”工程进入央视 4 月 17 日中午,中央电视台新闻频道在《法制在线》栏目以《警方不遗余力办小案,为贫困家庭寻盗羊贼》为题,对宝应县公安局广洋湖派出所实施的“超级微警务”工程进行专题报道。报道内容为广洋湖镇村民李余山失窃一只羊羔,该镇派出所把涉及民生的小案当作大案来破,全员出动,花两天时间终于物归原主事例。报道赞扬广洋湖派出所在全国创新开展“侦办小案件、整改小隐患、调处小纠纷、解决小意见、实施小帮扶”的“超级微警务”工程,以此引发警务理念变革,提升工作成效。(周振华)

■远洋合作社创成“国家水产健康养殖示范场” 参见《特载》栏目《上级授誉》分目(第 4 页)。

2014 年广洋湖镇主要经济社会指标实绩表

表 69

项　目	单位	数量	比上年增长(%)	项　目	单位	数量	比上年增长(%)
地区生产总值	亿元	11.45	5.82	工业利润	万元	22596	29.9
第一产业	亿元	4.83	9.03	工业技改投入	万元	88500	25.18
第二产业	亿元	4.35	0.23	工业从业人数	人	9554	-6.99
第三产业	亿元	2.27	10.73	建筑业产值	亿元	2.5	-7.4
财政收入	万元	5487	-12.97	建筑业利润	万元	182	17.41
农业总产值	万元	91073	7.7	建筑业从业人数	人	3588	29.3
粮食总产量	吨	54692	0.56	当年引进(实施)项目数	项	15	15.38
棉花总产量	吨	—	—	当年到账域外资金	万美元	50	-50
油料总产量	吨	881	-0.56	外贸出口额	万美元	860	68.63
生猪饲养量	万头	1.05	-8.7	第三产业从业人数	人	4819	-40.2
家禽饲养量	万羽	20.8	35.06	个体工商户	户	1197	1.1
水产品产量	吨	26210	7036	学校	所	4	—
农业从业人数	人	2982	-8.41	在校学生数	人	1569	-6.05
工业企业数	家	688	—	外出劳务人数	人	13066	8.2
工业总产值	亿元	55.23	19.4	外来劳务人数	人	183	2.81
工业销售收入	亿元	48.26	5.23	农民人均收入	元	18172	12

(周振华)

2014 年广洋湖镇规模企业一览表

表 70

单位:万元

企业名称	主要产品	实绩			地址
		产值	销售	利税	
江苏兴洋管业股份有限公司	管件	129882	129355	15605	宝应经济开发区
扬州市管件厂有限公司	管件	32418	32043	3711	宝应经济开发区
扬州市兴洋石化管件厂	管件	4001	4001	393	广洋湖镇工业园区
宝应县广达钢圈制造有限公司	汽车、拖拉机钢圈	2052	2052	141	广洋湖镇工业园区
扬州天禾食品股份有限公司	食品	3799	3799	344	广洋湖镇工业园区
扬州富田食品股份有限公司	食品	3125	3125	206	广洋湖镇工业园区
扬州市恒宇印染机械有限公司	印染配件	27291	27291	3418	广洋湖镇工业园区
扬州市龙洋法兰管业制造股份有限公司	管件、法兰	35056	35023	4450	广洋湖镇工业园区
扬州市华亚管业有限公司	管件	26319	26313	3090	广洋湖镇工业园区
扬州市宏厦非晶科技有限公司	印染配件及非晶合金	8416	8416	791	广洋湖镇工业园区
扬州市恒安纺织有限公司	纺织	14731	14731	1589	广洋湖镇工业园区
宝应县顺美纺织品有限公司	纺织	14843	14843	1511	广洋湖镇工业园区
扬州恒旭工贸有限公司	印染配件	5570	5570	519	广洋湖镇工业园区
江苏五洲管业有限公司	管件	2528	2528	258	广洋湖镇工业园区

(鲍启芬)

2014 年广洋湖镇村、社区基本情况表

表 71

村、社区	党支部书记	村(居)委会主任	会计	村(居)民小组数(个)	户数(户)	总人口(人)	农业面积(公顷)	工业企业(家)	社会总产值(万元)	人均年纯收入(元)
鹤湾村	周爱连	吴开林	夏 群	12	863	2956	360	20	8055	17934
葛庄村	王 乾	姜 涛	葛立祥	11	776	2513	331	18	6074	18146
严桥村	费长清	郭家信	朱应祥	11	812	2758	446	14	7190	16410
桥头村	高桂祥	吴启银	董洪星	11	881	2956	502	6	9898	19227
白鼠村	徐乃华	顾元珍	顾中亚	9	645	2244	423	13	9688	20110
蒯家村	王礼洪	杨连山	杨君武	7	429	1669	372	18	7026	19935
西溪村	朱殿国	—	朱殿兵	12	703	2756	701	16	13180	17622
三联村	张仁恩	陶香阳	张国跃	5	375	1429	351	9	7566	19337
东溪村	成新华	俞才林	陈家华	8	654	2367	510	18	8688	17516
肖家村	郑高才	陈中元	陈习龙	10	766	2764	524	9	11592	18401
兰亭村	陈中汉	王美云	高长庚	8	545	2112	445	15	8360	18958
东进村	王晓峰	—	杨 志	12	823	2909	366	15	7388	17031
万新村	潘永祥	房立和	陈银珍	6	325	1358	129	11	9422	18274
兴洋社区	苏加洪	王国汉	李锦华	6	1886	4728	46	242	24855	18546

(周振华)

小 官 庄 镇

■概况　小官庄镇位于宝应县城东南 15 千米处，西近京杭大运河，东接安大公路，京沪高速穿境而过，沿广公路横贯东西，交通便捷，有“东方圣诞小镇”之美誉。镇域面积 46 平方千米，辖 9 个行政村、1 个社区，107 个村民小组，年末总人口 2.9 万人。2014 年，全镇完成地区生产总值 8.25 亿元、比上年增长 11.6%，其中第一产业 1.68 亿元、第二产业 3.89 亿元、第三产业 2.68 亿元，分别比上年增长 9.1%、13.1%、11.2%。实现财政总收入 4249 万元，比上年增长 6.9%，其中国税收入 2516 万元、增长 11.7%，地税收入 1644 万元、增长 12.6%，其他收入 89 万元。农民人均纯收入 17884 元，比上年增长 12.4%。小官庄镇顺利完成第三次全国经济普查工作任务，创成“江苏省统计规范化达标乡镇”。镇政府成功创建“江苏省三星级档案室”。

农　业。全镇粮食生产实现连续丰收。加快宝应县南郊现代农业园区（小官庄园区）建设，新建连栋大棚面积 13.33 公顷，普通大棚面积 33.33 公顷，累计园区有高效设施农业面积 133.33 公顷，其中连栋大棚 23.33 公顷，连片大棚种植面积创扬州市之最。小官庄镇成为“宝应县土地规模流转和确权登记颁证工作试点镇”，全年新增土地流转面积 700.53 公顷、累计流转面积 1411.93 公顷，流转面积占全镇耕地面积 54%，占承包耕地面积 63%，其中规模流转面积 400 公顷，共进行土地经营权流转交易 20 期次，完成 101 个村民小组土地确权登记工作，占全镇村民小组数 94.39%。扩大农业机械化种植面积，成功创建“扬州市高效农业机械化示范园区”。争取上级财政资金 2000 万元，组织实施向阳河南农业综合开发项目面积 600 公顷、高标准农田建设项目面积 366.67 公顷，新建硬质化道路 11.7 千米、衬砌渠道 5400 米、小型泵站 12 座，建成生产桥 5 座，各类涵闸、便桥、箱涵等建筑物 765 座。投入 150 万元，组织实施范沟村、祖全村优质稻米生产项目，新建硬质化道路 4.39 千米、涵洞 26 座，实施闸改涵工程 1 座。加快推进村级公路提档升级工程，拓宽村级公路 1.6 千米，新造会车道 35 个、新建农桥 3 座。完成财政补贴“一事一议”项目改造镇村道路 5 条、安装路灯 299 盏。全面建成村、社区便民服务站。完成自然村庄环境整治任务 128 个，建立管护点 146 个。扎实抓好农田水利工作，组织开展县镇河道疏浚和村庄河塘整治工作，共疏浚河道 65 条 95.6 千米，完成土方 95 万立方米，拆除猪圈、厕所 260 座，搬迁草堆 2600 个，清理乱堆乱放 3800 处，清理杂物面积 2.6 万平方米。祖全村创成扬州市“五项能力建设百强村”。

工　业。全镇实现工业开票销售额 8.03 亿元、比上年增长 14%，实现工业入库税收 2520 万元、比上年增长 16.9%，完成设备抵扣税 310 万元。引导企业新上技改项目 9 个，其中技改投资 500 万元以上项目 3 个。实现外贸自营出口额 1300 万美元，新增自营出口权企业 2 家，累计有自营出口权企业 13 家。全镇企业申请专利 89 件、申报省“高新技术产品”7 个、新增注册商标 30 件，4 家企业与高校签订产学研合作项目协议，获批国家“高新技术企业”1 家、省“民营科技企业”11 家、省“双创计划”资助对象 2 人、享受省“科技副总”优惠政策和待遇 1 人。完善工业园区基础设施建设，投入 140 万元建成道路污水管网和厂区初级污水处理设施，镇工业集中区承载功能得到增强。



4 月 11 日，小官庄镇大学生村官微宣团到场头开展宣传活动

小官庄镇/供稿

建筑业、第三产业。全镇建筑业完成施工产值 3.13 亿

元,实现利润 310 万元。加快发展服务业,完成服务业税收 924 万元,新增服务业批零住餐限额以上企业 1 家、纳税 100 万元以上企业 1 家、规模以上企业 2 家,新开工服务业投资 1000 万元项目 2 个。积极争创市"文化产业集聚区",组织申报省、市"服务业创新团队"及项目,组织相关企业参加"2014 中国·扬州两岸素食文化暨绿色生活名品博览会"展览活动,努力打造服务业区域特色。

精神文明建设。深入开展党的群众路线教育实践活动,大力弘扬社会主义核心价值观。利用大学生村官微宣团、社区艺术团等平台,广泛开展群众性文化宣讲活动。先后举办"全国文化名家走进小官庄"活动、"第七届和谐社区节"活动,"宝应好人进万家"活动、"纳凉文艺晚会"活动等,努力丰富、活跃群众精神文化生活。组织"感恩励志演讲会""敬老院爱心行""经典诵读主题活动",加强全民思想道德建设。 (马昌科)

■镇村建设 2014 年,小官庄镇《集镇总体规划(2013—2030)》通过县认证,批准组织实施,投入 250 万元,建成镇邮政大楼;投入 3000 万元,实施"书香花园"小区第一期商品房开发项目,当年竣工交付使用;投入 150 万元,实施镇社会管理便民服务中心改造工程,年底竣工交付使用。完成建设市民广场工程、嘉宝商贸广场工程、官东桥工程、二横河北段道路工程规划设计工作,计划于 2015 年初正式开工建设。实现建设用地挂钩拆迁面积 6.95 公顷、占补平衡面积 12.22 公顷。 (马昌科)

■村级组织建设 2014 年,小官庄镇全面实施以"有持续稳定的集体收入、有功能齐全的活动阵地、有先进适用的信息网络、有群众拥护的双强带头人、强化村党组织领导责任"为内容的村级"四有一责"建设,实现村级经济较快发展,扎实推进困难家庭扶贫帮困工作,全镇减少村级债务 248.8 万元、比上年下降 25.7%,减少村级陈欠 53.4 万元、比上年下降 6.9%;救助大病困难家庭 173 户 35 万元、帮助困难家庭学生 44 人 8.7 万元,发放临时困难救助 151 人 5.6 万元。 (马昌科)

■镇中心幼儿园获省"八礼四仪教育示范园"称号 2014 年春季学期,小官庄镇中心幼儿园在幼儿中开展"八礼四仪"("八礼"为仪表之礼、餐饮之礼、言谈之礼、待人之礼、行走之礼、观赏之礼、游览之礼、仪式之礼;"四仪"为入学仪式、成长仪式、青春仪式、成人仪式)教育活动,加强幼儿日常行为规范教育引导,组织讲好故事,传唱《"八礼四仪"三字经》等。5 月,小官庄镇中心幼儿园被江苏省精神文明建设委员会命名为省"八礼四仪教育示范园"。 (马昌科)

■石先村创建"全国文明村"工作通过省验收 12 月 24 日,省、市创建全国文明村镇、文明单位考核验收组到宝应县,顺利完成对小官庄镇石先村创建第四届"全国文明村"工作实地考察和考核验收工作。2015 年 1 月 1 日,江苏省精神文明建设委员会办公室在"江苏文明网"公示"第四届全国文明村镇、文明单位推荐名单",石先村榜上有名。 (马昌科)

2014 年小官庄镇主要经济社会指标实绩表

表 72

项 目	单位	数量	比上年增加(%)	项 目	单位	数量	比上年增加(%)
地区生产总值	亿元	8.25	11.6	工业利润	万元	22631	-5.9
第一产业	亿元	1.68	9.1	工业技改投入	万元	4500	-20
第二产业	亿元	3.89	13.1	工业从业人数	人	9723	7.3
第三产业	亿元	2.68	11.2	建筑业产值	亿元	3.13	3.8
财政收入	万元	4249	6.9	建筑业利润	万元	310	10.7
农业总产值	万元	17782	10	建筑业从业人数	人	2968	2.8
粮食总产值	吨	44546	5	当年引进(实施)项目数	项	6	-33.3
棉花总产量	吨	—	—	当年到账域外资金	万美元	—	—
油料总产量	吨	365	13.7	外贸出口额	万美元	1300	18.1
生猪饲养量	万头	1.18	-4	第三产业从业人数	人	6680	3.1
家禽饲养量	万羽	55.8	1.45	个体工商户	户	575	1

续表

项　目	单位	数量	比上年增加(%)	项　目	单位	数量	比上年增加(%)
水产品产量	吨	1642	8.3	学校	所	4	–
农业从业人数	人	1560	1.6	在校学生数	人	2019	-4.9
工业企业数	家	402	4.1	外出劳务人数	人	8610	1
工业总产值	亿元	40.3	12.1	外来劳务人数	人	893	38.7
工业销售收入	亿元	36.1	8.2	农民人均纯收入	元	17884	12.4

(马昌科)

2014 年小官庄镇规模企业一览表

表 73　　单位:万元

企业名称	主要产品	实　绩			地　址
		产值	销售	利税	
扬州市新丽美织造有限公司	服装	21967	21072	3668	小官庄镇工业集中区
宝应鸿波织造有限公司	服装	2154	2154	85	小官庄镇工业集中区
江苏振才实业集团有限公司	桥梁安全监测	2114	2114	108	小官庄镇工业集中区
扬州瑞林电工材料有限公司	复合绝缘材料	3830	3643	387	小官庄镇工业集中区
扬州美瑞华圣诞礼品有限公司	玻璃工艺、铁丝件	6075	6075	324	小官庄镇工业集中区
扬州众鑫特种玻璃有限公司	玻璃棒管	4765	4550	333	小官庄镇工业集中区
宝应超越玻璃工艺礼品有限公司	玻璃工艺品	3500	3306	361	小官庄镇工业集中区
扬州怡中铜加工厂	铜锭	84023	80437	11514	小官庄镇工业集中区
宝应县永鑫工艺品有限公司	玻璃工艺品	2724	2599	341	小官庄镇工业集中区
宝应县东风圣诞礼品有限公司	玻璃工艺品	8681	8343	1126	小官庄镇工业集中区
宝应县艺闻玻璃厂	玻璃工艺品	3091	2937	438	小官庄镇工业集中区
扬州宝成特种玻璃材料有限公司	玻璃棒管	7625	7286	849	小官庄镇工业集中区
扬州佳宝工艺品有限公司	玻璃工艺品	3168	3054	333	小官庄镇工业集中区
江苏傅鑫泰光电科技有限公司	压延、涂锡铜带	3867	3691	478	小官庄镇工业集中区
宝应县氏欣工艺礼品有限公司	玻璃工艺品	4312	4106	397	小官庄镇工业集中区
宝应县星鑫塑料厂	塑料制品	3835	3736	377	小官庄镇工业集中区
宝应县冠每玻璃工艺礼品有限公司	玻璃工艺品	6472	6198	787	小官庄镇工业集中区
宝应县永盛玻璃制品有限公司	玻璃工艺品	4262	4044	501	小官庄镇工业集中区
宝应县润扬纸业有限公司	瓦楞纸	3866	3661	451	小官庄镇工业集中区
江苏博鑫泰光电科技有限公司	压延、涂锡铜带	31119	29947	3287	小官庄镇工业集中区

(马昌科)

2014 年小官庄镇村、社区基本情况表

表 74

村、社区	党支部书记	村(居)委会主任	会　计	村(居)民小组数(个)	户数(户)	总人口(人)	农业面积(公顷)	工业企业(家)	社会总产值(万元)	人均年纯收入(元)
小官庄村	高学林	高学林	姜仁昌	11	973	3304	176	18	19120	16526
诚忠村	马云龙	陆才银	杨成玉	12	827	2635	253	4	5090	13642
祖全村	马桂定	徐虎生	吴树生	13	907	3128	287	5	6915	13882

续表

村、社区	党支部书记	村(居)委会主任	会 计	村(居)民小组数(个)	户数(户)	总人口(人)	农业面积(公顷)	工业企业(家)	社会总产值(万元)	人均年纯收入(元)
南场村	方德仁	吴 涛	袁祖龙	9	742	2328	263	11	4301	14360
范沟村	王 和	王 和	徐士明	11	732	2565	254	5	9360	15010
石先村	孙 军	陈 刚	梁才顺	11	846	2924	352	4	13250	15112
王圩村	李长年	王树仁	谢瑞芝	14	822	2892	331	4	7401	14201
双闸村	江顺年	乔善波	丁成宏	13	945	3375	283	14	6600	13698
杨蒋村	李春宏	杨泽民	杨泽民	13	900	3077	347	19	7410	14863
集镇社区	乔洪兰	乔洪兰	周 健	—	821	2067	—	28	—	—

(马昌科)

望直港镇

■概况 望直港镇位于宝应县城东郊,京沪高速公路贯穿南北,省道S331横穿全镇东西,镇区面积90.8平方千米,其中耕地面积4000公顷;辖19个村、2个社区,年末总人口6.01万人;集镇面积2.4平方千米,6300户、1.9万人,先后获得"全国环境优美镇""江苏省卫生镇""扬州市文明镇"等称号。2014年,全镇实现地区生产总值21.71亿元、比上年增长13.6%,三次产业比例为19.1∶43.3∶37.6。财政总收入1.69亿元、公共财政预算收入5602万元,完成工业开票销售额21.3亿元、比上年增长18.2%。农民人均纯收入18211元、比上年增长13%。

农 业。全镇实现农业增加值3.9亿元、比上年增长2.6%。粮食生产再获丰收。新增高效农业面积146.67公顷、高效渔业面积83.33公顷,新建设施农业面积33.33公顷,扩大荷藕种植面积386.67公顷、芡实种植面积200公顷,完成土地流转面积386.67公顷,新建、拓宽农村道路6500米,新建农桥6座、泵站5座。镇拨付村干部报酬、村办公经费、五保户供养费用"三项资金"180.5万元,用于农村公共服务运行维护专项资金132.6万元。落实各项惠农政策,发放惠民补贴27项、1956.7万元。整体推进镇村生态文明建设,筹集资金200万元,聘用环境卫生管护人员160人,新建垃圾池100座,在2个村试行环境卫生管护市场化运行模式。全年整治河道232条、完成土方157万立方米,成片植树造林面积57.33公顷、农田林网面积333.33公顷、高效林业面积20公顷,分别完成县下达任务的143%、125%、150%。望直港镇成功创建"江苏省农产品质量安全示范乡镇""扬州市现代农业产业园区",北河村创成全国"一村一品"示范村。

工 业。全年招引投资额500万元以上项目28个,其中开工建设投资额1亿元以上项目2个、5000万元项目3个,建成投资额1亿元以上项目2个、5000万元项目3个;新增销售额1000万元以上企业10家,新进入销售额2000万元以上规模企业6家。全镇累计实现工业投资额14.9亿元,完成技改投入金额1.5亿元,实现设备抵扣税1151万元,其中单体投资500万元以上技改项目5个、50万元以上技改项目48个。新增自营出口企业8家、累计27家,实现外贸自营出口额3400万美元,新增民营企业141家,实现个体工商户转民营企业22家。汽配产业园实现新入驻企业3家,实施技术改造企业17家。全年获批省"博士计划"人才2人,申报市"绿扬金凤"计划人才1人,引进"百博进百企"人才9人。组织申报各类科技项目5项,争取上级无偿资金1000万元。申报获批国家"高新技术企业"1家、省"高新技术产品"8个、各类专利255件(其中发明专利55件)、"著名商标"1件、"知名商标"3件;获批省"企业研发中心"1家、市"工程研究中心"2家。

建筑业、第三产业。完成建筑业县外"双包"面积35.6万平方米,建筑业增加值2.98亿元。实现服务业增加值8.52亿元,税收3000万元,新增服务业个体工商户178户,批零住餐限额以上企业2家、重点服务业企业2家。

精神文明建设。大力宣传弘扬社会主义核心价值观,积极开展"文明单位"创建活动、"群众满意基层站所"评选活动,创成市"文明村"1个,选树"宝应好人"43人,进入"中国好人榜"候选人1人,



3月7日，望直港镇卫生志愿者到敬老院开展义诊活动　　望直港镇/供稿

“十大宝应好人”候选人2人。举办春节送文艺下乡、首届“尼尔杯”大家唱、“耿耿杯”职工系列文体竞赛等群众性文体活动等。兴旺村被江苏省委宣传部、省文明办、省新闻出版局联合命名为“江苏省书香之村”。　　（王　珏）

■集镇建设　2014年，望直港镇完成集镇建设总投入5600万元，主要实施宝射河金鸡咀至粮管所段拆迁建设滨河绿化带工程、港城西路（苏中装饰城段）升级改造工程、獐狮集镇东大桥建设工程等。滨港花园安置楼、香槟公馆安置楼建成交付使用，月蟾安置楼完成主体建筑工程。调整完善《宝射河南片区域建设专题规划》，启动实施疏港路东延工程。金港路东、省道S331南面积2.8公顷地块成功上市。加大集镇管理力度，开展对乱搭乱建、乱停乱放、乱摆乱设、乱扔乱倒等现象专项整治行动，制止违章搭建150处，强制拆除违章建筑3200平方米，动员沿街商户统一制作规范、美观户外广告和店牌店招。投资50万元，完成镇垃圾中转站升级改造工程。　　（王　珏）

■重建獐狮东大桥工程　3月17日夜，獐狮东大桥被一船队撞断坍塌，未造成人员伤亡。为方便群众通行，望直港镇政府迅速启动重建该桥各项准备工作。新大桥设计为人行专用桥，兼顾自行车推行通过，主桥长66.8米、宽3.78米，采用现浇钢筋混凝土板梁结构，设计基准期100年，投资总额500万元。工程于9月13日开工，2015年1月建成通行。　　（王　珏）

■港城西路升级改造工程　4月23日，港城西路升级改造工程开工建设，道路全长450米，设计标准宽度9米、城市次干路三级等级，沥青混凝土路面，年限15年，项目总投资150万元，6月8日竣工投入使用。　　（王　珏）

■农村河道疏浚工程　2014年，望直港镇投入资金1100万元，疏浚河道256条、完成土方157.28万立方米，其中镇河道7条、14.4千米，村庄河塘249条（个）、180.35千米，砍伐树木3840株，拆除猪圈、厕所、鸡舍等搭建建筑3000多间，挖压面积200公顷、弃土区复垦面积120公顷。　　（王　珏）

■火花村现代高效农业园区项目　2014年，望直港镇火花村加快实施现代农业园区建设项目。该项目占地总面积66.67公顷，总投资2300万元。其中，建设设施农业面积33.33公顷，主要种植葡萄、油桃、西瓜、蔬菜、食用菌等果蔬。园区新建水泥道路1.5千米，实现道路通畅、水电入户。规划建成实现每公顷经济效益15万元，吸纳周边失地农民就业200人，年创村集体经济收入8万元。　　（王　珏）

■望直港社会管理服务中心　11月，望直港镇社会管理服务中心建成启用，与镇便民服务中心合署办公。中心占地面积1012平方米，建筑面积988平方米，一层为社会管理和便民服务大厅、进入大厅服务部门有综治办、司法所、派出所、民政科、残联、村建办、建管站、劳动所、计生办、农经、农科、水厂等16个窗口。二层为中心办公区域。中心运作围绕“阵地有好影响，个人有好形象，工作有好评价”的要求，不断优化政务服务运行机制，积极开展“月度之星”“标兵窗口”评选活动，努力把中心打造成群众满意的服务平台。10—12月共帮助群众办理服务事项5965件，发布各类信息158件，接待群众来访42人次，调解矛盾38人次，接受法律咨询56人次。　　（王　珏）

2014年望直港镇主要经济社会指标实绩表

表75

项　目	单位	数量	比上年增长（%）	项　目	单位	数量	比上年增长（%）
地区生产总值	亿元	21.71	13.60	工业利润	万元	47844	22.50
第一产业	亿元	4.15	9.20	工业技改投入	万元	135200	6.46

续表

项　目	单位	数量	比上年增长(%)	项　目	单位	数量	比上年增长(%)
第二产业	亿元	9.39	16.10	工业从业人数	人	15573	17.54
第三产业	亿元	8.17	13.20	建筑业产值	亿元	13.4	2.29
财政收入	万元	16861	-24.84	建筑业增加值	万元	29640	1.12
农业总产值	万元	74069	7.18	建筑业从业人数	人	6405	-3.32
粮食总产量	吨	69085	-4.20	当年引进(实施)项目数	项	14	7.69
棉花总产量	吨	—	—	当年到账域外资金	万美元	—	—
油料总产量	吨	1790	-11.08	外贸出口额	万美元	3400	6.25
生猪饲养量	万头	17419	0.99	第三产业从业人数	人	18523	10.70
家禽饲养量	万羽	51.78	-15.64	个体工商户	户	1790	6.74
水产品产量	吨	10265	17.30	学校	所	4	0.00
农业从业人数	人	8071	3.79	在校学生数	人	4137	23.79
工业企业数	家	272	1.49	外出劳务人数	人	19856	-1.92
工业总产值	亿元	94.89	3.67	外来劳务人数	人	2973	4.79
工业销售收入	亿元	92.23	3.28	农民人均收入	元	18211	13.00

(王　珏)

2014年望直港镇规模企业一览表

表76　　单位:万元

企业名称	主要产品	实　绩			地　址
		产值	销售	利税	
扬州蓝宝石食品有限公司	混合菜	92825	91529	10312	望直港食品工业园
宝应县九力绳缆有限公司	化纤绳缆	66873	65847	8136	江苏耿耿工业园
宝应县富和气流纺厂	棉纱制品	48351	47573	5327	江苏耿耿工业园
江苏摩恩电工有限公司	电线、电缆	49674	49028	4807	江苏耿耿工业园
扬州宝源食品有限公司	混合菜	38864	38281	3804	望直港食品工业园
扬州晨光特种设备有限公司	锅炉	35614	34866	3591	江苏耿耿工业园
扬州尼尔工程塑料有限公司	尼龙电梯传动轮	31535	30943	3289	江苏耿耿工业园
扬州市中宝银鹏合成材料有限公司	荧光增白剂	35311	34604	2361	江苏耿耿工业园
扬州亚邦绝缘材料有限公司	绝缘材料	31224	30691	1882	江苏耿耿工业园
江苏耐安特种电缆有限公司	电线、电缆	41197	40872	1034	江苏耿耿工业园
扬州市大中电气有限公司	移动馈电系列产品	8942	8673	703	江苏耿耿工业园
江苏亚电新材料有限公司	工程塑料、车用橡塑件	3426	3426	336	江苏耿耿工业园
江苏帝都管业有限公司	复合钢管	2593	2593	289	望直港獐狮工业园
宝应智思机械制造有限公司	烟草机械制造	2516	2516	258	江苏耿耿工业园
江苏彩虹新材料有限公司	PET涂层膜	3727	3727	245	江苏耿耿工业园
江苏金轮车辆设备有限公司	电缆、真空集便器	3818	3818	202	江苏耿耿工业园
扬州市天虹工业制造有限公司	电缆桥架	2138	2138	191	江苏耿耿工业园
江苏天宇电气有限公司	电缆桥架	15349	15349	169	江苏耿耿工业园

续表

企业名称	主要产品	实　绩			地　址
		产值	销售	利税	
扬州礼瀚工艺礼品有限公司	圣诞礼品、玻璃工艺制品	4637	4637	164	江苏耿耿工业园
宝应县中宝针织制衣有限公司	针织羊毛衫等产品	2486	2486	163	江苏耿耿工业园
扬州市优珂电气有限公司	电力电子元器件	2428	2428	136	江苏耿耿工业园
宝应华汇包装材料有限公司	木制包装箱	2368	2368	128	江苏耿耿工业园
扬州市宇联车身有限公司	汽车配件	2053	2007	118	江苏耿耿工业园
江苏群利铝业有限公司	铝型材	3971	3971	112	江苏耿耿工业园
宝应成俊纺织有限公司	面纱制品	2458	2452	95	江苏耿耿工业园
宝应县宝鸿汽配厂	汽车配件	2051	2051	92	江苏耿耿工业园
扬州神龙万康电材有限公司	内包塑金属软管	2701	2701	88	江苏耿耿工业园

（王　珏）

2014 年望直港镇村、社区基本情况表

表 77

村、社区	党支部书记	村(居)委会主任	会 计	村(居)民小组数(个)	户数(户)	总人口(人)	农业面积(公顷)	工业企业(家)	社会总产值(万元)	人均年纯收入(元)
北河村	杨寿林	黄红兵	李少干	8	614	2448	199	10	22202	18338
国强村	蒋开亮	郑晓娟	陈春红	14	947	3669	174	8	18092	18390
火花村	黄振飞	黄振飞	王　杰	9	655	2209	193	8	11603	17244
张楼村	夏成宏	周瑞林	朱兆祥	10	636	2358	248	2	4700	16825
兴旺村	杨瑞才	杨瑞才	郭培华	9	454	1667	174	5	6819	17497
大树村	仲维信	仲维扣	卞立权	12	774	2887	263	8	8154	18704
和平村	梁广林	梁广林	鲁　进	7	504	1906	139	6	7526	18320
军师村	张仁礼	张仁礼	李立祥	8	615	2242	145	5	7382	17927
蛤拖村	朱志松	牛志鹏	王明雪	11	703	2734	196	5	7396	15496
马垛村	卞鹤春	吴兆刚	衡成英	15	828	3312	234	1	7562	18515
吴堡村	吴德义	吴德义	黄金友	10	498	2040	209	2	6282	17992
西荡村	翁习峰	翁习峰	朱成健	17	858	3209	215	2	9232	18068
月蟾村	成生桂	周　亮	万宝富	14	1034	4105	304	6	11538	17212
望直村	陈玉姣	陈玉姣	潘学干	9	602	2388	45	2	7715	18205
仲墩村	胡定祥	薛洪友	陶泽其	10	633	2339	302	1	6377	17932
狮庄村	陆汉章	陆汉章	张文祥	13	986	3475	495	5	10102	19787
牌楼村	蔡为记	蔡为记	马国宝	9	619	2353	260	10	8424	17656
南沙村	陆秀高	陆秀高	张德明	10	662	2616	265	3	6034	18328
北沙村	闫卫卫	范方林	范方林	9	671	2638	362	3	9081	18984
兴港社区	万如奕	万如奕	徐桂芬	8	3324	10082	0	17	14588	18339
獐狮荡社区	许长军	许长军	姜元来	9	730	2750	90	12	15356	18382

（王　珏）

射阳湖镇

■概况　射阳湖镇位于宝应县城东30千米处，距京沪高速宝应出口处20千米，东行可达盐淮高速，省道S331丹宝明公路（盐城丹顶鹤保护区—宝应县—明光市）和省道S233安大公路横穿境内，交通便捷。镇域面积200平方千米，全镇辖30个行政村、3个社区、295个村民小组，年末总人口8.96万人。2014年，全镇实现国内生产总值22.6亿元，比上年增长11.22%，其中第一产业8.5亿元、第二产业6.2亿元、第三产业7.9亿元，分别比上年增长8.14%、14.81%、11.9%，三次产业比重调整为38∶27∶35。实现财政总收入8309万元，比上年增长22.73%。农民人均纯收入18435元，比上年增长15.97%。

农　业。粮食生产连续丰收，新增高效农业面积168公顷，新建玫瑰种植科技产业园1个、规模生猪养殖场1个、规模羊养殖场2个，新（扩）建高效设施葡萄种植面积13.33公顷；完成土地流转面积533.33公顷，新增集中规模经营面积535.33公顷，建成柳树村“万亩”水稻高产增效示范田。新增农民专业合作组织4个，新增家庭农场10家，其中培植市“示范家庭农场”1家。培育渔业科技示范户70户，新增扣蟹养殖面积40公顷，宝应县晨光水产品产销专业合作社、宝应县风车头荷藕营销专业合作社被农业部命名为“全国农民专业合作社示范社”，组织申报创建省“五好”农民专业合作社示范社2家。扬州绿佳食品有限公司创成县“农业产业化龙头企业”，射阳湖镇刁夷扣蟹产销专业合作社创成“江苏省现代渔业示范场”。加大对射阳湖“国家级水产种质资源保护区”管护力度，严厉打击电力捕鱼非法行为。投入2440万元，疏浚整治镇村河道606条，总长度493千米，完成土方349万立方米。投入887万元，新建、改造水利建筑物39座，其中新建泵站9座、维修改造泵站5座，新建圩口闸4座、改造圩口闸4座、维修圩口闸17座。投入900万元，新建、维修、改造农田水利设施39座；完成汛前急办堤防工程5处、总长度3.1千米、土方3.15万立方米；完成风车头村、刁夷村、戴堡村、魏荡村等4个村农业综合开发建设任务；建成库容量200万吨的刁夷骨干粮库；实施完成宝射河南岸护坡工程3.6千米。实施财政补贴“一事一议”项目12个，新建小型农桥14座，新建、改造农村道路15千米，新开通镇村公交线路1条。农民人均纯收入18435元、比上年增长15.97%，实现低收入农户919户、1663人脱贫。

工　业。全年实现工业开票销售额13.6亿元、其中规模企业开票销售额8亿元，工业用电量2000万千瓦时，设备投资抵扣税630万元。新增销售额1亿元以上企业1家、销售额2000万元以上规模企业3家。新增民营企业150家。江苏钧骋车业有限公司第二期工程、扬州聚力特种绳网有限公司第二期工程等项目建成投产。协鑫新能源渔光互补电站第二期工程投资6000万元、建成6兆瓦光伏发电项目，累计实现光伏发电总量36兆瓦。镇工业集中区创业园新建厂房6000平方米，投资5000万元新上玻璃管生产项目。全年申报获批国家、省“高新技术企业”2家，省“高新技术产品”9个，签订企业与高校产学研合作项目协议3个；申报专利190件，其中发明专利4件；引进各类人才人25人；获批省“信用管理贯标企业”3家。

建筑业、第三产业。完成建筑业施工产值12.1亿元、比上年增长15.92%，建筑业增加值2.63亿元、比上年增长25%，县外“双包”面积41.66万平



7月16日，射阳湖镇党委在荷园举行“传承美德”射阳湖好人与美德好少年手拉手结对活动　射阳湖镇/供稿

方米、比上年增长108%。全年新创办市政工程总承包资质企业1家，建筑业企业2家获得资质增项4项，新增国家二级建造师9人。实现服务业增加值7.06亿元、比上年增长22%。招引兴办广告、劳务、物流、物回、网络销售、商贸等现代服务业，新注册服务业企业2家，新增服务业批零住餐限额以上企业1家、税收过100万元企业2家。获批建设江苏海棠温泉度假村项目。射阳湖镇冲林村被江苏省旅游局命名为“特色旅游景观旅游名村”。

精神文明建设。深入开展精神文明建设创建活动，整理上报“宝应好人”40人。开展“射阳湖好人”评选活动，表彰“射阳湖好人”10人；组织“射阳湖好人”宣讲团，深入村（社区）、学校宣讲先进事迹。重视宣传报道工作，举办新媒体运用和新闻报道培训班2次，全年在县级以上报刊、电视、电台、网络等用稿300篇，在官方网站发布宣传“古镇文化系列微博”110篇，点击阅读50万人（次），获评“全县优秀新闻宣传单位”。承办“春到射阳湖”宝应县文艺团队城乡联动展演、宝应县“扬州好人进万家”射阳湖专场演出、“宝应好人进万家”纳凉晚会、宝应县党的群众路线教育实践活动暨践行社会主义核心价值观群众文艺巡演射阳湖专场演出活动等。组队参加“水润乡情”里下河地区文化联谊活动，镇文体站创作编排的小淮剧《拆迁》入选《2014年扬州市戏曲作品选》，小淮剧《还钱》参加宝应县2014年群众文艺新作调演，获得“优秀创作奖”和“表演奖”，美术作品《永乐宫壁画》获“全县美术作品评比一等奖”，广场舞蹈《零度桑巴》获县“第三届广场舞大赛二等奖”，《宝应传统文化探讨与开发研究》论文入选《扬州市社科论文集》，被评为“优秀宣讲材料”。射阳湖镇荷园申报省“科普示范基地”，打造荷园等特色文化产业，向江苏省农业委员会、省旅游局争取文化产业引导资金40万元。组织编撰《射阳湖乡贤名册》，举办射阳湖乡贤联谊会。加强人口和计划生育工作，魏荡村被国家计划生育协会评为“计划生育群众自治示范村”。（何广才）

■重点中心镇建设 2014年，射阳湖镇累计实现集镇建设总投入9000万元。强化集镇建设规划引领作用，先后完成《天平片区控制性详细规划》《射阳湖湿地公园保护规划》《荷园发展规划》等，实现集镇建设规划编制全覆盖。以“十件实事工程”为重点，先后组织实施并完成农贸市场新建工程、镇区路网完善配套工程、桥南农民公寓建设工程、花沟河健身步道建设工程、中心小学综合楼建设工程、刁夷粮库建设工程、影剧院广场改造工程、凤凰南桥建设工程、水泗医院和天平医院改造工程等。建立健全集镇“网格化”管理机制、镇村环境长效管护和考核机制，建成集镇管理专职队伍11人、镇村环境卫生管护队伍243人。（马伟东　何广才）

■镇中心卫生院易地迁建工程 2014年，射阳湖镇为改善医疗环境和医疗条件，经镇党委、政府研究，镇人代会和县政府通过，组织实施中心卫生院易地迁建工程。新建镇中心卫生院项目总投资4000万元，占地面积6921.61平方米，总建筑面积1.02万平方米，主要建设综合楼1栋9层、附属用房2栋。年底完成项目建设各项准备工程，2015年1月正式开工建设。同时，投入800万元，实施天平社区医院升级改造工程、水泗社区医院易地新建工程；全镇新购进救护车3辆，新添置CT等医疗设备10余台。（姜　勇　何广才）

■编制《射阳湖镇生态文明建设规划》 2014年，射阳湖镇党委、政府委托南京工业大学正式启动编制《射阳湖镇生态文明建设规划》工作。7月，《射



4月26日，射阳湖镇开展“千名党员干部进万家”签名活动
射阳湖镇/供稿

阳湖镇生态文明建设规划》初稿完成，分为《总论》《基础条件分析》《规划目标与评估体系》《推动生产发展》《维护生态良好》《促进生活富裕》《发扬乡风文明》《重点工程及效益分析》《生态文明建设保障措施》等9章及图表附录等，明确提出经过“启动期、建设期、提升期”3个建设阶段，到2022年，将射阳湖镇建成“生产发展、生态良好、生活富裕、乡风文明”的生态文明示范镇。（何广才）

■射阳湖镇古邗沟申遗通过省市验收 1月8日，江苏省文物局博物馆处处长李明昌率省市专家验收组到宝应县，对射阳湖镇古邗沟申遗工作进行验收。验收组一行实地参观古邗沟遗址，听取该镇领导关于古邗沟码头保护修缮及环境整治工作情况汇报，对古邗沟码头保护修缮及环境整治工作予以充分肯定，认为仿古围墙、麻石驳岸、麻石护栏、仿古青砖等均能严格按照方案规范施工，工程质量优良，符合验收标准。（何广才）

■射阳湖镇“村村通公交” 年初，射阳湖镇在开展党的群众路线教育实践活动中，王坤村、高夏村、射渔村、廖徐村4个村干部群众对于公交车不通达、出行不方便提出意见。镇党委、政府经与县交通部门协调，由县镇共同出资20万元，新增集镇—王坤—高夏—射渔—廖徐公交线路，“五一”节前开通运行，全镇累计开通公交线路5条，基本实现全镇“村村通公交”。（朱玉顺 何广才）

■千名党员重温入党誓词活动 6月28日，射阳湖镇党委召开纪念建党93周年大会。会上，组织新党员30人在党旗下进行集中宣誓，参加会议党员1000人举起右拳重温入党誓词，并表彰先进基层党组织27个、优秀共产党员176人。（何广才）

■盐宝线射阳湖段航道护岸工程第一期通过省验收 11月19日，江苏省交通运输厅航道局在射阳湖镇召开盐宝线射阳湖段航道护岸工程第一期验收会。该工程是省交通运输厅航道局2013年度航道养护改善工程计划项目，批复新建四级航道标准护岸3700米，第一期工程4月15日开工建设，10月30日竣工，共完成新建护岸2432.8米，完成投资630万元。省交通运输厅航道局验收专家组通过实地察看工程现场，听取工程建设、施工、监理单位工作报告和扬州市交通工程安全质量监督站所作的工程质量鉴定意见，并审阅工程建设资料，认定工程质量优良，综合质量鉴定得分95.2分，宣布顺利通过竣工验收。（朱义彪 何广才）

■市高标准农田建设现场会在射阳湖镇召开 11月21日，扬州市农业综合开发高标准农田建设现场会在射阳湖镇召开，扬州市农业资源开发局局长周学金，县委常委、政法委书记陈金荣，镇党委主要负责人及全市各县（市、区）农业资源开发局负责人等出席会议。射阳湖镇2013年建设高标准农田面积666.67公顷，主要涉及刁夷村、风车头村、戴堡村、魏荡村，项目总投资1430万元，其中上级财政资金投入1300万元，自筹资金130万元。周学金等与会人员对射阳湖镇农业综合开发高标准农田建设取得的成绩予以充分肯定。（何广才）

■“玫瑰科技产业园”项目开工建设 12月9日，射阳湖镇“玫瑰科技产业园”项目开工建设。该项目位于射阳湖镇射南村，规划总投资5000万元，占地面积40公顷，计划建成集农业示范、科普教育和休闲观光为一体的高效农业示范区，包括品种展示区、休闲养生区、玫瑰种植采摘体验区、玫瑰深加工区、玫瑰规模种植区、玫瑰复合经营区、爱情驿站、玫瑰风情广场、玫瑰花市、大学生玫瑰科技创业园等。（何广才）

2014年射阳湖镇主要经济社会指标实绩表

表78

项　目	单位	数量	比上年增长(%)	项　目	单位	数量	比上年增长(%)
地区生产总值	亿元	22.6	11.22	工业利润	万元	18856	3.60
第一产业	亿元	8.5	8.14	工业技改投入	万元	60000	-41.18
第二产业	亿元	6.2	14.81	工业从业人数	人	15630	1.58
第三产业	亿元	7.9	11.90	建筑业产值	亿元	12.1	15.02
财政收入	万元	8309	22.73	建筑业利润	万元	7260	14.88
农业总产值	万元	135172	-4.17	建筑业从业人数	人	2300	-46.06
粮食总产量	吨	113216	-4.05	当年引进(实施)项目数	项	8	-20

续表

项　目	单位	数量	比上年增长(%)	项　目	单位	数量	比上年增长(%)
棉花总产量	吨	—	—	当年到账域外资金	万美元	—	—
油料总产量	吨	1656	-20.58	外贸出口额	万美元	2265	-81.13
生猪饲养量	万头	1.6	14.29	第三产业从业人数	人	13453	-5.92
家禽饲养量	万羽	59.7	2.58	个体工商户	户	1421	-2.67
水产品产量	吨	32944	5.93	学校	所	9	-10
农业从业人数	人	13240	0.30	在校学生数	人	3573	-2.83
工业企业数	家	1107	5.53	外出劳务人数	人	3746	—
工业总产值	亿元	65.5	3.61	外来劳务人数	人	2186	—
工业销售收入	亿元	64.3	5.77	农民人均收入	元	18435	15.97

（何广才）

2014年射阳湖镇规模企业一览表

表79　　单位:万元

企业名称	主要产品	实　绩			地　址
		产值	销售	利税	
扬州龙鼎金属制品厂	金属制品	28607	28054	609	射阳湖镇文明路
江苏安益钢瓶制造有限公司	系列液化石油气钢瓶	10056	10337	-482	射阳湖镇文明路
扬州华贵食品有限公司	咸莲藕、水煮藕	4187	4138	52	射阳湖镇油坊村
扬州申沁变压器配件有限公司	变压器散热片、机箱等	2216	2216	44	射阳湖镇戴庄村
江苏美霖铜业有限公司	铜棒、铜阀门等铜制品	36275	35661	1045	射阳湖镇工业园区
扬州旭阳春玻璃有限公司	玻璃灯饰制品	3697	3697	226	射阳湖镇天平社区
扬州新世纪蔬菜食品有限公司	系列保鲜、盐渍、水煮蔬菜	3561	3592	99	射阳湖镇工业园区
扬州新天河绳业有限公司	绳缆	2115	2105	117	射阳湖镇工业园区
扬州天马绳业有限公司	绳缆丝、纸箱	2266	2266	64	射阳湖镇天平社区
江苏惠宝翔鹰金属制品有限公司	烤箱、烤炉等	8799	7663	-242	宝应经济开发区
扬州智汇水蛭科技有限公司	药用蚂蟥	4733	4733	971	射阳湖镇工业园区
江苏巨帆铜业有限公司	铜制品	30355	29810	836	射阳湖镇工业园区
江苏钧骋车业有限公司	汽车配件	2252	2252	60	射阳湖镇工业园区
江苏得宝食品有限公司	藕制品	2400	2413	20	射阳湖镇工业园区
宝应兴能可再生能源有限公司	太阳能发电	3822	3822	1563	射阳湖镇工业园区

（何广才）

2014年射阳湖镇村、社区基本情况表

表80

村、社区	党支部书记	村(居)委会主任	会　计	村(居)民小组数(个)	户数(户)	总人口(人)	农业面积(公顷)	工业企业(家)	社会总产值(万元)	人均年纯收入(元)
桥南村	倪步祥	侯士顺	陈洪伟	11	1449	4416	70	89	15771	18519
油坊村	徐洪源	仲济生	仲维根	14	1117	3860	386	2	10593	16998
王坤村	张端美	张端美	于普亮	9	848	2941	266	1	10422	20550
高夏村	张增高	顾为	刘兆艳	15	1072	3506	376	25	12643	17029

续表

村、社区	党支部书记	村(居)委会主任	会 计	村(居)民小组数(个)	户数(户)	总人口(人)	农业面积(公顷)	工业企业(家)	社会总产值(万元)	人均年纯收入(元)
廖徐村	吴扣喜	徐智德	许仁发	9	734	2655	176	1	12965	19401
四联村	张维民	张维民	钱帮宽	7	583	2333	151	1	11812	18523
射渔村	刘良忠	张国华	张洪根	7	961	3244	25	1	9705	16685
戴庄村	戴明彦	戴明彦	钮俊定	10	902	3292	293	3	9518	19305
平江村	徐友国	郭有祥	范方亮	9	706	2624	390	2	8599	19290
风车头村	陈玉新	朱连重	王启海	8	664	2480	306	7	9738	19627
姬风村	王成权	尤培宇	仲跻秀	7	706	2589	357	4	8426	18395
马墩村	李新民	李新民	房雪芹	9	642	2355	252	2	6497	17226
泗河村	胡永刚	陈仕勇	徐广志	6	415	1485	182	1	7230	18846
大槐村	戴学荣	孙海东	卞泉友	13	989	3551	212	6	9915	18057
柳树村	蒋福华	蒋福华	王相关	7	464	1742	192	5	6071	18451
赵勤村	朱扣明	蔡友章	陈俊生	8	536	1797	113	3	6056	17827
平南村	蔡忠顺	蔡忠顺	徐兆虎	6	414	1361	86	45	9676	20743
射南村	刘步仁	曹金牛	王宽扣	15	1254	4373	323	20	10916	15878
蒋堡村	倪鸿华	倪志华	赵金凤	14	810	2875	195	3	8178	16793
林上村	沈宗艾	周正亚	沈宗汇	12	1082	3854	432	2	10530	18958
落潮村	唐守芝	唐守芝	尤尚洲	12	1163	4009	387	1	12800	18253
姜庄村	徐立田	徐春明	徐树培	6	529	1774	221	32	6915	22301
鹅村村	朱赤红	胡安恒	朱茂勤	8	631	2267	275	8	8312	19048
冲林村	徐海洲	季雄林	徐俊钻	6	744	2657	200	1	8393	18808
钱沟村	刘克祥	刘克祥	王荣	15	1212	4289	353	2	13476	18488
黄荡村	李家兴	何延春	潘久猛	4	411	1482	279	1	4750	18319
潘舍村	衡相前	吕响名	李忠	13	587	2110	276	4	13092	18956
魏荡村	舒宏庆	舒宏庆	孟祥华	6	346	1266	168	1	4796	19101
戴堡村	宗鹤宇	祁洪明	祁寿华	12	605	2129	220	0	7259	17276
刁夷村	宗昌义	夷大珊	刁品浩	17	1463	5094	526	3	19106	19431
臧陈社区	袁洪广	胥圣荣	孙春香	—	1447	3103	—	—	—	—
天平社区	阚如明	陈曦	马成双	—	1061	2005	—	—	—	—
水泗社区	徐伟品	庄义俊	陆方林	—	297	575	—	—	—	—

（何广才）

西安丰镇

■概况　西安丰镇位于宝应县东北部，距离县城30千米，处于扬州、盐城、淮安三市交界处，镇域面积58.39平方千米，其中耕地面积1695公顷、养殖水域面积1226公顷。全镇辖10个行政村、2个社区，年末总人口3.52万人。2014年，西安丰镇实现地区生产总值7.95亿元、比上年增长8.02%，三次产业所占比重为34.21∶31.06∶34.73。实现税收总收入3874.8万元，其中国税收入2546.3万元、地税收入1328.5万元。实现公共财政预算收入1917.6万元，农民人均纯收入17838元、比上年增长13.04%。

农　业。全年新增高效设施农(渔)业面积154.67公顷，新增县“农业产业化龙头企业”1家，创建县“示范家庭农场”1家、农民合作联社1家；疏浚河道163条、完成土方86.1万立方米，加固圩堤

1.74 千米、完成土方 2.58 万立方米，修建田间道路 7.4 千米；新增大中型拖拉机 11 台（套），新建泵站 22 座，圩口闸 4 座，桥梁 11 座。完成绿化造林面积 26.67 公顷，林溪村创成省“绿化示范村”。加大对经济薄弱村扶贫力度，投入 267 万元帮助经济薄弱村新建标准化厂房 8000 平方米。完成 2 个村土地确权办证试点工作。夏秋两季秸秆禁烧工作均被县政府评为一等奖。

工　业。全年实现工业开票销售额 5.62 亿元、比上年增长 12.4%，实现工业入库税收额 2467 万元、比上年减少 83 万元。实现外贸出口额 940 万美元、比上年增长 15.4%，外资到账金额 100 万美元。新增规模企业 1 家、累计有规模企业 11 家，新开工投资 1 亿元项目 1 个、投资 5000 万元项目 1 个，新竣工投资 1 亿元项目 1 个、投资 5000 万元项目 1 个、投资 500 万元项目 2 个。整合水晶产业特色资源，申报获批“扬州市水晶文化产业集聚区”。

建筑业、第三产业。全年建筑业实现施工总产值 9.06 亿元、比上年增长 28.21%，完成建筑业税收额 650 万元，建筑业施工面积 20 万平方米，创成省“文明工地”1 个、市“文明工地”3 个、市“优质工程”2 个。新开工服务业投资 1000 万元以上项目 2 个。完成服务业税收额 484 万元、比上年增长 92.1%。新增服务业税收过 100 万元企业 1 家、主营收入 1000 万元以上企业 3 家。结合税收“营改增”改革，在全县率先完成服务业主、辅业分离工作，新组建宝应县恒鑫物流有限公司。

精神文明建设。继续开展精神文明建设创建活动，全年创成县“文明单位”2 家、县“文明村”2 个、县“十星文明标兵户”1 户。镇农技推广服务中心被评为省“农技系统先进集体”。林溪村创建省“美丽乡村”示范村工作顺利通过市验收。加大群众性文体活动设施建设，全镇有 7 个村建成健身广场。镇文化站每月组织送电影到村活动，得到农民群众好评。（周　佳）

■工业集中区建设　西安丰镇工业集中区创建于 1998 年 1 月，规划总面积 186 公顷，于 2007 年 6 月获批县级“工业集中区”。截至 2014 年年底，完成基础设施建设投入 2.75 亿元，建成区面积 120 公顷，基本实现水、电、路、气、网络和土地“五通一平”。集中区内形成以安丰三路、水晶大道、交通路、兴安路、泾安路为主体的三纵五横的道路主框架，建有 35 千伏变电所 1 座、污水处理厂 2 座、天然气站 1 座、垃圾处理中转站 1 座、排水泵站 1 座，绿化覆盖率 35%；累计进区落户工业企业 56 家，其中规模企业 9 家，主要从事生物科技、管件、电缆料、玻璃水晶工艺品等产业，共有员工 4550 人。水晶玻璃工艺品是西安丰镇特色产业，年开票销售额 1.2 亿元，占该集中区总产值 23%，产品远销欧美、东南亚等 30 多个国家和地区。2014 年，西安丰镇工业集中区实现工业开票销售额 5.3 亿元，实现利税 8500 万元。其中，江苏宝莲生物科技股份有限公司成为“全县工业三十强企业”，扬州恒鑫特种钢管有限公司首次实现开票销售额 2 亿元，有 5 家企业实现税收额 100 万元以上。（邓必华）

■集镇建设　2014 年，西安丰镇投入道路、桥梁、土地整理项目等基础设施建设资金 3300 万元，其中县财政投入 3000 万元、镇投入 300 万元。主要有安大公路接线工程，按照二级公路标准建设，全长 2.86 千米，投入 150 万元；新建财政补贴“一事一议”农村通达工程道路 6.3 千米，投入 150 万元；实施镇村公路 2 条提档升级、拓宽改造工程，并开通镇村公交线路 2 条，投入 160 万元；新增集镇绿化面积 1.2 万平方米，投入 46 万元；新建交通路泵站，投入 15 万元；实施宝应农商银行西安丰分行后塘雨污分流管网、道路和泵站建设工程，投入 80 万元；铺设集镇污水管网工程，投入 650 万元等。农民集中居住区工程全面完工，建成总面积 1 万平方米、100 户，年底入住率 97%。土地整理开发进展顺利，完成土地增减挂钩面积 4.67 公顷、土地复垦面积 43.33 公顷。（周　佳）

■环境整治管理　2014 年，西安丰镇出台《西安丰镇村镇建设秩序管理工作意见》，控制乱搭乱建 6 处，拆除违章搭建房屋 360 平方米；清理马路市场、流动商贩、店外店 110 处（次）；清除集镇“牛皮癣”500 平方米，整治交通路、兴安路违章搭建废品收购站 2 处。全年用于集镇村庄环境长效管护工作资金 100 万元，制订《集镇环境卫生管理百分考核办法》，完善村庄保洁员绩效考核制度，向社会公开招聘村庄保洁人员 71 人，新增垃圾清运车 13 辆、垃圾箱 150 个，实现集镇主要街道、河道、公厕、绿化带全天候保洁，镇垃圾处理厂全天候运转。（周　佳）

■镇村卫生工作　2014 年，西安丰镇加大卫生设施投入力度，投入 500 万元新建镇中心卫生院预防保健所综合楼。实施镇村卫生服务体系标准化建设工程，镇中心卫生院通过创建“全国基层中医药先进单位”验收，花亭村卫生室、林溪村卫生室，天亭村卫生室创成省“示范卫生室”，苗圃村卫生室创成省“中医药特色卫生室”，在岗镇村医生养老保险参

保率100%。西安丰镇创成省“卫生应急工作示范镇”“扬州市农村改厕普及镇”。

（周 佳）

■便民服务体系建设 2014年，西安丰镇加强镇村两级便民服务体系建设，镇便民服务中心设立服务窗口15个、提供为民服务事项79项，有4个村（社区）建成标准型便民服务站、7个村（社区）建成简易型便民服务站。（周 佳）

■谢正义到西安丰镇调研 5月26日，扬州市委书记谢正义到西安丰镇调研，先后到太仓村、扬州市宝莲生物科技公司、苗圃村走访调研农户生产生活情况，企业生产经营情况。下午，谢正义主持召开西安丰镇党委、政府负责人，村干部代表、种养殖大户代表、大学生村官代表、农民专业合作社代表和企业负责人参加的座谈会，听取党员干部参加党的群众路线教育实践活动的体会，对经济社会发展、民生改善、基层组织建设、干部作风改进等方面的意见和建议等。

（周 佳）



5月26日，扬州市委书记、市人常委会主任谢正义（左二）到西安丰镇苗圃村调研 西安丰镇/供稿

■成立镇“三老”普法宣传队 7月，西安丰镇成立由老党员、老干部、老教师“三老”15人组成的普法宣传队，着重深入村（社区）培训普法宣传员、化解基层矛盾纠纷。8月4日，举办镇第一期“村、社区普法宣传员法制服务培训班”，帮助村（社区）普法宣传员们了解基层社会矛盾主要类型，掌握处理各类矛盾正确方法。截至年底，镇“三老”普法宣传队共排查出各类社会矛盾纠纷80件、就地化解率100%。（周 佳）

2014年西安丰镇主要经济社会指标实绩表

表81

项 目	单位	数量	比上年增长(%)	项 目	单位	数量	比上年增长(%)
地区生产总值	亿元	7.95	8.02	工业利润	万元	24375	11.02
第一产业	亿元	2.72	3.03	工业技改投入	万元	59916	8.72
第二产业	亿元	2.47	11.26	工业从业人数	人	21240	1.43
第三产业	亿元	2.76	10.4	建筑业产值	亿元	9.06	28.21
财政收入	万元	5188	-12.34	建筑业利润	万元	2160	20
农业总产值	万元	38934	-16.97	建筑业从业人数	人	5479	-4.58
粮食总产量	吨	31422	0.56	当年引进(实施)项目数	项	5	-16.67
棉花总产量	吨	—	—	当年到账域外资金	万美元	100	-50
油料总产量	吨	676	27.31	外贸出口额	万美元	940	15.40
生猪饲养量	万头	1.27	-30.22	第三产业从业人数	人	3867	4.15
家禽饲养量	万羽	47.4	-42.19	个体工商户	户	785	9.03
水产品产量	吨	6218	-3.99	学校	所	3	0

续表

项　目	单位	数量	比上年增长(%)	项　目	单位	数量	比上年增长(%)
农业从业人数	人	4213	1.74	在校学生数	人	2012	-2.09
工业企业数	家	650	5.86	外出劳务人数	人	8972	-2.23
工业总产值	亿元	40.19	-24.61	外来劳务人数	人	188	-34.27
工业销售收入	亿元	38.73	-28.9	农民人均收入	元	17838	13.04

(周　佳)

2014年西安丰镇规模企业一览表

表82　　单位:万元

企业名称	主要产品	实　绩			地　址
		产值	销售	利税	
扬州恒鑫特种钢管有限公司	复合钢管	28513	127942	3178	西安丰镇工业园区
扬州舜天玻璃工艺品有限公司	玻璃制品	15817	15502	2073	西安丰镇工业园区
宝应县天华工艺材料有限公司	水晶工艺品	19732	19327	2706	西安丰镇南窑工业区
扬州星汉玻璃工艺品有限公司	玻璃制品	19011	18827	2653	宝应经济开发区
宝应县金轮泵阀厂	船舶配件	19838	19439	2236	西安丰镇工业园区
扬州东安管件有限公司	管件	11018	10809	1236	西安丰镇工业园区
扬州伏尔特工业滤材有限公司	玻璃纤维布	10800	10585	1134	西安丰镇工业园区
扬州浩宇生物科技有限公司	甜菊糖	2208	2157	165	西安丰镇工业园区
扬州德宝电缆有限公司	电缆料	2392	2344	80	西安丰镇工业园区
江苏宝莲生物科技股份有限公司	荷叶黄酮	10282	9500	3598	西安丰镇工业园区

(周　佳)

2014年西安丰镇村、社区基本情况表

表83

村、社区	党支部书记	村(居)委会主任	会　计	村(居)民小组数(个)	户数(户)	总人口(人)	农业面积(公顷)	工业企业(家)	社会总产值(万元)	人均年纯收入(元)
南舍村	何　洪	何　洪	徐晓和	20	1158	4473	338	6	11056	15220
朱郭村	梁兆林	陈　程	许学军	12	820	3040	194	16	16005	21279
崔渡村	王启军	王启军	倪长兰	18	983	3762	257	5	9846	12283
花亭村	张士兵	张士兵	张连顺	10	695	2678	146	3	9035	15993
林溪村	朱大广	王　军	万　云	12	535	1357	197	3	7882	13256
张吉村	刘宝华	刘宝华	郝达平	7	542	2072	122	0	7012	15204
苗圃村	夏本龙	夏本龙	乐家亮	9	566	2383	184	22	10086	17247
太仓村	黄俭祥	黄俭祥	乐云飞	12	539	1946	166	3	9510	15780
集丰村、社区	杨长俊	梁永正	王　军	10	1118	3818	83	8	14887	17920
天亭村、社区	肖振国	祁中国	李金华	9	631	2532	163	3	6925	13239

(周　佳)

曹 甸 镇

■概况 曹甸镇位于宝应县北部，与淮安市淮安区毗邻，镇域面积99.9平方千米，耕地面积4194.42公顷。年末总人口6.78万人，辖22个村、3个社区，是“全国重点镇”“江苏省卫生镇”“江苏省重点中心镇”。2014年，全镇实现地区生产总值19.06亿元、比上年增长9.6%，其中第一产业4.95亿元、第二产业8.01亿元、第三产业6.1亿元，分别比上年增长10%、7.08%、12.75%；实现财政收入1.31亿元、比上年增长5.5%，农民人均纯收入18581元、比上年增长11.6%。

农 业。粮食生产实现连年丰收。实施河道清淤工程，累计整治镇村河道长度204千米，清理土方141万立方米。加快推进土地经营权流转，通过连片整村流转，促进农业适度规模经营，新增高效农业面积140公顷。加强农业基础设施建设，新建农桥8座，拓宽改造村级道路15千米。建立健全“组财村管、村账镇管”制度、举债申报审批制度、债务统计监测报告和预警制度，增强控债、减债能力。

工 业。全年完成工业开票销售额14.7亿元，工业入库税收5710万元，新增规模企业6家，外贸出口额1486万美元、首次突破1000万美元。村级工业经济发展壮大，新办村创业型工业项目18个。教玩具产业优势凸显，产品市场包括江苏省、山东省、辽宁省、海南省、新疆维吾尔自治区、宁夏回族自治区等省市自治区，教玩具产业全年实现销售额43.8亿元。

建筑业、第三产业。突出房地产市场开拓，主攻建筑“双包”工程，完成县外“双包”面积25万平方米，实现建筑业产值10.52亿元、比上年增长9.46%。实现第三产业增加值6.1亿元、比上年增长15.6%。新增服务业纳税企业4家，服务业税收比上年增长72%。新开工服务业投资1000万元以上项目2个。江苏宝乐实业有限公司投资5000万元建设宝乐大酒店项目。

精神文明建设。全面推进公民思想道德建设，倡导社会文明新风，营造良好社会风尚，弘扬社会主义核心价值观，深入开展先进典型“选树学”活动。溪北村农民干立花入选中央精神文明建设指导委员会办公室主办的“我推荐、我评议身边好人”活动3月份“中国好人榜”候选人，这是曹甸镇继2013年仲伟玉入选“中国好人榜”、衡金莲入选“江苏好人榜”之后，涌现出的又一“宝应好人”先进典型。开工建设苏中公学纪念馆、江淮流域农耕文化博物馆。4月20日，曹甸镇崔堡村科普文化广场建成交付使用。7月24日，古塔村村民自筹资金新建的殷屈庄“老年科普文化活动中心”落成交付使用。12月，镇综合档案室通过省“三星级”验收。（王志敏）

■集镇建设 坚持“镇当城建”发展理念，编制完善《集镇发展总体规划（2014—2030年）》，实现集镇控制性详规全覆盖。“滨河花园”小区新建社区服务中心、物业办公楼，种植各类观赏性花木1万株。农民公寓小高层建成交付使用，完成农民搬迁户第一期200户、第二期120户搬迁交付工作。开展创建“江苏省卫生镇”活动，完成新一轮集镇绿化亮化工程，建成节点景观“双宁亭”，实行环境卫生定岗定责，包干包段管理制度。加强集镇城管中队、环卫所、绿化公司建设，新成立镇专业消防队，不断提高集镇综合管理水平。（王志敏）

■建成崔堡村科普文化广场 4月20日，曹甸镇崔堡村科普文化广场建成交付使用。该项目由江苏



曹甸镇中央大道 曹甸镇/供稿

省科学技术协会资助40万元建设，占地面积3000平方米，建有16米长科普文化画廊，种植各类花木数千棵，并安装多种儿童玩具和健身器材等。（王志敏）

■镇教育党总支部获省教工委表彰 6月20日，江苏省委教育工委下发《关于表彰全省学校先进基层党组织、优秀共产党员、优秀党务工作者及标兵的决定》，曹甸镇教育党总支部被表彰为“江苏省中小学校先进基层党组织”。（王志敏）

■科学大众杂志社与镇教育党总支部结对共建 6月20日，科学大众杂志社全体党员14人到曹甸镇，与曹甸镇教育党总支部签订结对共建协议。《科学大众》杂志是江苏省科学技术协会主管，江苏省教育厅主办的核心期刊。科学大众杂志社党组织与曹甸镇教育党总支部建立长期协作关系，开展多渠道、多层次、多形式合作，对于曹甸镇教师队伍党建工作有着重要促进作用。（王志敏）

■举行宝乐大酒店开工典礼 7月2日，曹甸镇举行宝乐大酒店开工典礼，该项目由江苏宝乐实业有限公司投资建设，项目总投资7000万元，按“三星级”酒店标准建设，主要建设项目包括主楼9层、裙楼3层，建筑面积7300平方米，集餐饮、住宿、商务、会议等功能为一体。年底主楼9层建筑实现顺利封顶。（王志敏）

■曹甸镇入选“全国重点镇” 7月29日，住房城乡建设部、国家发改委、财政部、国土资源部、农业部、民政部、科技部等七部门联合公布“全国重点镇”名单，曹甸镇榜上有名。“全国重点镇”是小城镇建设发展的重点和龙头，按照提高质量、节约用地、体现特色等要求，国家对“全国重点镇”建设发展予以政策扶持。（王志敏）

■曹甸通过省“卫生镇”验收 11月8日，江苏省爱国卫生运动委员会牵头组织的省级卫生镇考核组到宝应县，对曹甸镇创建“江苏省卫生镇”工作进行考核。考核组通过现场察看、查阅资料、听取汇报一致认为：近年来，曹甸镇高度重视爱国卫生和卫生镇创建工作，将其作为完善集镇基础设施，改善人居环境，提升老百姓幸福指数的重要抓手，措施有力，成效明显，各项指标达到《江苏省卫生镇标准》要求，宣布顺利通过考核验收。（王志敏）

■玉河、米奇妙获批“著名商标” 11月18日，江苏省工商总局公布“2014年度江苏省著名商标”，江苏玉河教玩具有限公司的“玉河”商标和江苏米奇妙教玩具集团有限公司的“米奇妙”商标榜上有名。（王志敏）

■晨化注册商标获批“驰名商标” 参见《特载》栏目《上级授誉》分目（第4页）。

2014年曹甸镇主要经济社会指标实绩表

表84

项　目	单位	数量	比上年增长(%)	项　目	单位	数量	比上年增长(%)
地区生产总值	亿元	19.06	9.6	工业利润	万元	84077	53.9
第一产业	亿元	4.95	10	工业技改投入	万元	117600	9.7
第二产业	亿元	8.01	7.08	工业从业人数	人	18326	2.09
第三产业	亿元	6.1	12.75	建筑业产值	亿元	10.52	15.6
财政收入	万元	13131	5.5	建筑业利润	万元	—	—
农业总产值	万元	92098	4.8	建筑业从业人数	人	6800	4.615
粮食总产量	吨	69360	3.2	当年引进(实施)项目数	项	8	33
棉花总产量	吨	—	—	当年到账域外资金	万美元	100	-17
油料总产量	吨	1636	-2.62	外贸出口额	万美元	1486	230
生猪饲养量	万头	4.4	1.8	第三产业从业人数	人	10670	-4.17
家禽饲养量	万羽	176	2.2	个体工商户	户	1933	5.2
水产品产量	吨	16480	-0.62	学校	所	4	—
农业从业人数	人	7099	-1.3	在校学生数	人	3925	-2.75
工业企业数	家	1543	2.12	外出劳务户数	人	1843	2

续表

项　目	单位	数量	比上年增长(%)	项　目	单位	数量	比上年增长(%)
工业总产值	亿元	105.5	15.1	外来劳务人数	人	—	—
工业销售收入	亿元	100.0	14	农民人均收入	元	18581	11.6

(王志敏)

2014年曹甸镇规模企业一览表

表85　　单位:万元

企业名称	主要产品	实　绩			地　址
		产值	销售	利税	
扬州晨化科技集团有限公司	专项化学用品制造	404085	378175	59076	曹甸镇工业集中区
扬州新奇特电缆材料有限公司	绝缘制品制造	77122	59624	7820	曹甸镇工业集中区
扬州发运电气有限公司	导电橡胶、压敏电阻	13885	13428	2153	曹甸镇工业集中区
扬州鸿佳针纺织服装有限公司	机织服装制造	18109	18109	2912	曹甸镇金吾村
扬州联农包装材料有限公司	草及其制品制造	9969	9711	1278	曹甸镇工业集中区
江苏康乐玩具有限公司	玩具制造	29065	28257	4626	曹甸镇工业集中区
扬州冰洲工贸有限公司	手套生产	10348	10226	1337	曹甸供销社
扬州东方娃玩具有限公司	玩具制造	22017	21358	3718	曹甸镇工业集中区
扬州东盛食品有限公司	水果和坚果加工	7279	7279	623	曹甸镇下舍集镇
江苏宝乐实业有限公司	玩具制造	41642	40442	7676	曹甸镇工业集中区
扬州巨业耐磨复合材料有限责任公司	钢压延加工	22089	21462	2465	曹甸镇工业集中区
扬州米奇妙教玩具有限公司	玩具制造	36046	35306	6691	曹甸镇工业集中区
江苏玉河教玩具有限公司	玩具制造	41624	40909	7601	曹甸镇工业集中区
扬州金鑫陶瓷复合钢管有限公司	钢压延加工	26419	25719	3996	曹甸镇工业集中区

(王志敏)

2014年曹甸镇村、社区基本情况表

表86

村、社区	党支部书记	村(居)委会主任	会　计	村(居)民小组数(个)	户数(户)	总人口(人)	农业面积(公顷)	工业企业(家)	社会总产值(万元)	人均年纯收入(元)
曹甸村	张廷俊	蔡佳佳	郝名进	14	1054	3638	238	36	19207.44	15514.9
曹南村	刘开华	吕幼宏	郝　文	10	814	2943	126	45	39007.62	23861.5
溪北村	沈豹生	—	华庆林	10	696	2291	185	15	6318.12	16512.7
茆舍村	徐成佳	陈　辰	莫双顶	12	834	2929	238	35	17438.1	18853.1
金吾村	吴业清	史廷发	李洪祖	15	1173	4038	293	35	18488.16	17446.9
李沟村	倪云松	杨　光	张继洲	12	907	3261	233	40	17751.12	20915.4
康庄村	王秉国	陈正清	徐正芳	10	634	2318	172	25	7150.62	17355.9
屈舍村	顾金凯	李玉洪	李宝年	10	905	3338	233	25	8676.87	17516.4
舍新村	陈运彪	—	李风高	6	417	1716	154	15	5778.66	18810.2
下舍村	李永成	林文兵	杨书清	10	585	2228	170	35	18531.45	18324.5
官河村	柴继双	—	丁荣生	7	447	1706	121	16	5400.15	17912.2

续表

村、社区	党支部书记	村(居)委会主任	会 计	村(居)民小组数(个)	户数(户)	总人口(人)	农业面积(公顷)	工业企业(家)	社会总产值(万元)	人均年纯收入(元)
夏庄村	朱志亮	张庆友	仲 健	7	443	1696	132	16	6614.49	18108.4
甄庄村	王安猛	顾成顺	杨同年	13	722	2956	249	26	11449.65	20972.3
梁沙村	刁仁信	仲伟成	王维军	8	565	2088	148	25	6080.58	17278.8
三元村	朱成勇	费元其	顾秋林	15	1002	3766	281	28	11078.91	16370.9
新南村	张学高	周健斌	—	11	745	2349	175	33	8263.95	17228.4
郝舍村	杨 勤	张有洪	—	8	490	1758	146	20	5871.9	17228.2
崔堡村	谢宝玉	张爱兰	陈国正	8	558	2036	162	37	23012.52	20760.4
周管村	张长信	董玉龙	韩大国	5	456	1690	65	50	24771.87	22943.5
陆庄村	潘学海	—	陆正飞	8	505	1917	181	30	10811.4	19176.2
黄家村	王海浪	吴玉婷	吴鹤勤	10	710	2563	269	25	13706.28	19899.9
古塔村	张元兴	蔡玉喜	季振龙	11	652	2570	183	28	10214.22	17420.5
下舍社区	梁永珠	梁永珠	张庆凤	8	786	2508	40	25	7654.56	19641.9
曹甸社区	周 园	张长琴	王志军	—	2231	4131	—	136	14564.31	—
花园社区	—	—	—	—	—	—	—	—	—	—

(王志敏)

泾 河 镇

■概况 泾河镇位于宝应县城北郊,东与曹甸镇接壤,西临京杭大运河,北与淮安市淮安区平桥镇相邻,京沪高速公路和新建的省道S203南北向贯穿全境,是苏中与苏北地区信息流、资金流、项目流的交汇点。镇域总面积82平方千米,辖19个行政村、2个社区,年末总人口5.68万人,先后被命名为"国家生态镇""全国环保优秀镇""江苏省卫生镇""江苏省新型示范小城镇"。2014年,全镇实现地区生产总值12.9亿元,比上年增长11.2%;其中第一产业3.75亿元、第二产业4.8亿元、第三产业4.35亿元,分别比上年增长9%、13%、11%。三次产业结构比重调整为29:37:34。完成财政收入5122万元,其中国税收入3403万元、地税收入1719万元。农民人均纯收入16951元,比上年增长12.14%。

农 业。全年完成土地流转面积400公顷,其中新增高效设施农业面积150公顷。招引投资3000万元以上"高效设施农业项目"3个,其中扬州丰之源农业发展有限公司项目投资额1亿元。全年新注册家庭农场12个,新增农民专业合作社2个,宝应县松竹绿色农产品合作社被命名为"扬州市专业合作社示范社"。全面完成各村、组土地确权登记发证工作,共确权到户1.25万户,实测到户面积4375.93公顷。完成稻麦生产农业保险面积7133.33公顷,参保率95%。全镇共配备专职保洁员128人,筹集管护资金300万元,环境管护工作实现常态化,新增植树造林面积46.53公顷。

工 业。实现工业开票销售额11.71亿元、比上年增长14.5%,工业入库税收3430万元、比上年增长12.2%,工业用电3100万千瓦时、比上年增长26.7%,完成设备抵扣税1423万元、比上年增长36.7%。全年引进投资5000万元以上工业项目4个,其中投资1亿元以上项目2个,协议总投资3.4亿元。全年竣工投产投资1亿元项目1个、投资5000万元项目2个。全年盘活工业存量土地2宗4.2公顷。全镇企业申报省创业创新"双创计划"人才2人,柔性引进"百博进百企"人才3人,签订企业与高校产学研合作项目协议4项,新建市"企业工程技术研究中心"1家,申报省"高新技术企业"2家,省"高新技术产品"9件,申请各类专利121个,新增注册商标25件。全年培训企业员工1500人次,开展安全生产大检查11次。

建筑业、第三产业。全镇完成建筑业施工产值8.31亿元、比上年增长10.8%,建筑业增加值1.8亿元,入库税收60万元,实现县外建筑"双包"面积

50 万平方米，建筑业从业人数 9237 人，其中境外建筑劳务输出人数 1000 人，新增建筑业技术人员 10 人。全年完成服务业增加值 4.7 亿元，比上年增长 20%，新增服务业项目固定资产投资 1.25 亿元，其中江苏速顺物流有限公司项目投资 8500 万元，“金龙商业广场”项目投资 1000 万元，“城北家园”项目投资 3000 万元。新增税收 100 万元以上服务业企业 2 家，分别是宝应县金阳红鞭炮有限公司完成入库税收 110 万元、江苏拓普房地产开发有限公司完成入库税收 160 余万元。新增服务业私营企业 4 家，合计注册资本 120 万元；服务业个体户 49 家，合计注册资本 530 万元。

精神文明建设。广泛开展“文明村”“文明单位”“十星文明户”“泾河好人”评选、宣传活动。张北村被命名为“2013—2014 年扬州市文明村”。全年开展春节文艺演出、卡拉 OK 比赛、扬州市淮剧票友大赛、“宝应好人颂”全县北片区预赛、全县党的群众路线教育实践活动文艺会演、“端午粽香邻里和”文艺演出、迎中秋纳凉晚会、泾河镇首届全民运动会等各类文体活动 24 场次，开展送文艺到村组活动 6 场次。年底，泾河镇政府成功创建省“三星级”档案室。（林永亮）

■集镇建设 2014 年，《泾河镇镇域总体规划修编方案》顺利通过扬州市专家组评审，并批准实施。加大集镇基础设施建设投入，新建集镇高标准农贸市场，项目总投资 500 万元，占地面积 0.67 公顷，建成钢结构棚架面积 3000 平方米，附属多用途用房面积 2000 平方米；新建集镇文化广场，项目总投资 200 万元，占地面积 1 公顷，硬质化活动场地面积 5000 平方米，并配套建设广场绿化、亮化、美化、景观工程等。（林永亮）

■省道 S203 生态廊道植树造林项目 2014 年，在省道 S203 两侧，泾安河以南、黄浦河以北段实施生态廊道植树造林项目。该项目由在徐州市创业的宝应泾河籍人吉士虎投资建设，第一期项目植树造林面积 33.8 公顷，投入树苗及管理资金 500 万元，主要种植法国梧桐等。年底，该项目顺利通过省、市验收，泾河镇超额完成县下达省道 S203 生态廊道植树造林目标任务。（林永亮）

■北郊生态观光园建设 2014 年，泾河镇加快位于南干渠以北、省道 S203 沿线的镇北郊生态观光园基础设施建设，投资 680 万元实施园区道路、水电、水利配套设施建设。截至年底，泾河镇北郊生态观光园建成区面积 166.67 公顷。（林永亮）

■便民服务体系建设 2014 年，泾河镇投入 30 万元，对村镇建设办公室、国土所办公楼进行改造，建成泾河镇便民服务大厅，面积 200 平方米，入驻服务部门 18 个，设有服务窗口 13 个和总服务台 1 个，出台相关管理制度 8 个，公开服务事项 80 项。年底，全镇 21 个村（社区）全部建成“便民服务站”。（林永亮）

■捐资助学 9 月 23 日，扬州市交通运输局局长王骏到泾河镇参加爱心助学活动，签订与贫困家庭学生 3 人结对帮扶协议，每年捐赠助学款 5000 元，帮助贫困家庭学生顺利完成学业；9 月 26 日，镇江市宝应商会到泾河镇开展捐资助学活动，向贫困学生 30 人捐赠助学款共 6 万元；12 月 25 日，南京市宝应商会到泾河镇开展捐资助学活动，向贫困学生家庭发放慰问金共 6 万元。（林永亮）

■张桥村创成省“村庄规划建设示范村” 年底，泾河镇张桥村创建“江苏省村庄规划建设示范村”工作顺利通过江苏省住房和城乡建设厅、省财政厅验收。张桥村于 2012 开始创建“江苏省村庄规划建设示范村”工作，累计投入资金 420 万元，其中向上争取资金 380 万元，共拆除猪圈 453 间、厕所



1 月 11 日，泾河镇举办党员干部冬训班 泾河镇/供稿

355 间、违章建筑 27 户 1042 平方米、彩钢雨棚 30 户 2450 平方米，清理河道 2 条、村台 9000 平方米、垃圾杂物 1000 吨；种植香樟、垂柳、桂花、合欢、棕榈、紫薇、女贞子、龙柏、碧桃、红枫、黄杨等观赏树木 1988 株，绿化面积 1 万平方米；新建硬质化道路面积 1.1 万平方米、农民娱乐休闲场所 4 处、公厕 9 座、停车场 1 个，安装路灯 50 盏，粉刷墙面 6 万平方米，统一制作店标店牌 1800 平方米，绘制文化墙 30 处 120 平方米，并实施完成“苏庄浴室”古建筑复原保护工程。（林永亮）

2014 年泾河镇主要经济社会指标实绩表

表 87

项　目	单位	数量	比上年增长(%)	项　目	单位	数量	比上年增长(%)
地区生产总值	亿元	12.9	11.2	工业利润	万元	10611	14.81
第一产业	亿元	3.75	9.01	工业技改投入	万元	54700	-17.89
第二产业	亿元	4.8	13.2	工业从业人数	人	6675	-2.34
第三产业	亿元	4.35	11	建筑业产值	亿元	8.31	10.80
财政收入	万元	5122	15.82	建筑业利润	万元	1900	5.56
农业总产值	万元	61235	2.75	建筑业从业人数	人	9237	37.87
粮食总产量	吨	60064	3.26	当年引进(实施)项目数	项	4	-33.3
棉花总产量	吨	—	—	当年到账域外资金	万美元	—	—
油料总产量	吨	779	4.56	外贸出口额	万美元	190	113.48
生猪饲养量	万头	2.4	-10.78	第三产业从业人数	人	5150	-1.15
家禽饲养量	万羽	54.58	-10.36	个体工商户	户	1450	2.11
水产品产量	吨	2990	-19.19	学校	所	7	-12.5
农业从业人数	人	6648	-2.56	在校学生数	人	1908	-9.10
工业企业数	家	508	-13.9	外出劳务人数	人	17297	-5.99
工业总产值	亿元	41.4	-8.85	外来劳务人数	人	2350	5.38
工业销售收入	亿元	39.4	-9.01	农民人均收入	元	16951	12.14

（李玉川）

2014 年泾河镇规模企业一览表

表 88　　单位：万元

企业名称	主要产品	实　绩			地　址
		产值	销售	利税	
扬州凯翔电气制造有限公司	汽车配件	54036	51674	5103	城北工业园区
江苏迎浪科技集团有限公司	水泵	38815	37333	3164	城北工业园区
扬州市恒通管件制造有限公司	管件	26041	25364	2262	泾河道口工业园区
扬州宝隆混凝土有限公司	混凝土	9892	9892	1072	泾河镇京杭大运河边
扬州鑫元混凝土有限公司	混凝土	8635	8635	745	泾河镇京杭大运河边
宝应博瑞混凝土有限公司	混凝土	9473	9473	867	城北工业园区
扬州高立达科技产业有限公司	石化设备	8988	8988	635	城北工业园区
江苏天毅环保科技有限公司	防尘布袋	5190	4989	393	泾河镇工业园区
扬州宇新管业有限公司	管件	3721	3656	185	泾河道口工业园区
扬州宝珠电器有限公司	热保护器	3483	3327	71	城北工业园区

续表

企业名称	主要产品	实绩			地址
		产值	销售	利税	
江苏宇通特种管业有限公司	管件	4452	4452	227	城北工业园区
宝应县宏维电工有限公司	电线电缆	2437	2437	25	城北工业园区
江苏华谊管件有限公司	管件	3211	3211	241	城北工业园区
江苏活力电机制造有限公司	电机	2671	2586	85	城北工业园区

（杨帮华）

2014 年泾河镇村、社区基本情况表

表 89

村、社区	党支部书记	村(居)委会主任	会计	村(居)民小组数(个)	户数(户)	总人口(人)	农业面积(公顷)	工业企业(家)	社会总产值(万元)	人均年纯收入(元)
泾河村	马锦明	马锦明	周良全	9	571	2032	173	6	2965	14369
泾农村	朱建刚	李　言	郭荣昌	11	773	2927	233	27	8003	16449
钱庄村	雍国内	雍国内	陈玉宝	11	686	2263	236	14	5607	17101
大同村	陆书永	常琪忠	童宝祥	8	458	1584	135	3	3438	15725
黄浦村	童旭春	赵建林	吉　松	13	932	3123	235	20	7889	15712
刘家潭村	丁国平	胡振军	周向阳	9	689	2522	140	20	5176	14341
曹坝村	刘永宏	黄鸽伯	黄鸽伯	11	840	3148	159	27	33930	17709
刘上村	谢永年	周万兵	陈永生	12	796	2787	271	12	4651	14906
陈东村	王文安	刘启宏	王洪基	6	592	2277	119	8	4158	15905
台许村	欧茂银	—	徐秀林	11	668	2335	170	14	7346	15011
东红村	邵旭东	周国平	李群飞	7	547	2039	147	12	4043	14280
虹桥村	许久宽	许久宽	王学成	9	692	2517	197	8	3680	13678
松竹村	欧必林	董成明	夏爱云	8	612	2084	215	5	4660	16115
灶户村	吴宝杰	陈士谊	王庆明	8	715	2625	213	9	6112	15758
左堡村	程建华	陈春民	陈志广	11	684	2314	250	6	5605	15768
蔡桥村	杨益辉	邵文秀	陈正松	15	862	3058	318	9	4138	13938
陈桥村	夏金龙	杜军平	王亚英	13	756	2483	276	7	3659	13965
张北村	徐家卫	徐兆兵	潘俊峰	8	401	1377	169	9	2855	14154
张桥村、社区	刘　标	刘　标	陈爱华	9	526	1967	161	22	3765	13079
泾河社区	杨国峰	王宝军	王晓晴	7	1011	2817	29	35	4880	14390
黄浦社区	周宽林	吉士高	杨永新	4	746	2499	23	26	4252	14088

（吉启来）

黄　塍　镇

■概况　黄塍镇位于县城东北郊 8 千米处，处于县城经济圈内，南与江苏宝应经济开发区相连为一体，镇域面积 42.6 平方千米，其中耕地面积 1930 公顷、养殖面积 213 公顷，辖 8 个村、1 个社区，年末总人口 2.9 万人。2014 年，全镇完成地区生产总值 9.1 亿元、比上年增长 8.11%。其中，第一产业 2 亿元、第二产业 4.84 亿元、第三产业 2.26 亿元，分别比上年增长 4.86%、8.52%、10.24%，实现财政收

入 8577 万元、比上年增长 1.39%。农民人均收入 16226 元，比上年增长 2.28%。

农　业。实施北郊生态农业观光园第二期工程，增加江苏省农业新品种、新技术、新模式“三新工程”面积 13.33 公顷，累计 190.67 公顷，在全县率先成功种植樱桃面积 8 公顷。投入 850 万元，组织实施农业综合开发项目和优质稻米种植项目，共涉及新丰村、小垛村、徐甸村等 3 个村。全年获无公害农产品、绿色食品、有机农产品“三品”认证 5 个，其中宝应县奕佳农牧有限公司种植的桃、梨和葡萄获绿色食品认证，黄塍镇钰源蔬菜瓜果种植专业合作社生产的西瓜、西葫芦获无公害农产品认证。新成立农业“三大合作组织”5 个。农业保险面积 1000 公顷。黄塍镇宝国生猪养殖家庭农场被农业部命名为“科技入户示范基地”。夏、秋两季秸秆禁烧实现卫星监测“零火点”“零通报”。

工　业。全年实现工业开票销售额 12.2 亿元、比上年增长 5%；完成国税收入 1878 万元、比上年增长 11.1%，地税收入 1871 万元、比上年增长 19.3%；实现设备抵扣税 580 万元、比上年增长 20%；工业用电量比上年增长 10%。新开工投资 1 亿元以上项目 2 个、投资 5000 万元以上项目 2 个，当年竣工投资 1 亿元以上项目 1 个、投资 5000 万元以上项目 1 个，新增规模企业 3 家。实施技术改造企业 7 家，共完成技改项目投入 2 亿元、比上年增长 12%。实现资产重组企业 3 家，盘活企业闲置存量土地面积 3 公顷。江苏鑫东方环保设备科技有限公司、江苏锋驰汽车车身制造有限公司 2 家企业获批自营进出口权。

建筑业、第三产业。建筑业实现施工产值 11.38 亿元、比上年增长 8.38%，建筑业税收比上年增长 20%。规范建筑业市场，加强建筑工程质量和建筑工地安全规范化管理。实现服务业增加值 2.26 亿元，完成服务业税收 1113 万元、比上年增长 41%。新增服务业纳税 100 万元以上企业 2 家、批零住餐限额以上企业 1 家、规模以上企业 2 家。全年新开工服务业投资 1000 万元以上项目 2 个。

精神文明建设。6 月 21 日，镇党委、镇政府为促进精致、幸福、和谐新黄塍建设，成功举办“黄塍镇第二届农民运动会‘四季丰杯’人工插秧比赛”。12 月，县委宣传部、县文体广新局、黄塍镇党委政府在黄塍镇中心小学共同举办“2014 宝应县民间舞蹈展演活动”，全县有 16 支代表队进行莲湘舞、蛤蚌舞、财神舞、荡湖船、跑马阵等传统民间舞蹈集中展演，黄塍镇民间文艺演出队、安宜镇代表队、广洋湖镇威风锣鼓队获一等奖。年底，镇文体站在党员干部冬训班上自编自演情景话剧《桃花依旧笑春风》。选树表彰年度“黄塍好人”6 人、“优秀协管员”9 人、“优秀保洁员”典型 9 人。黄塍镇江跳村村民周志奎入选 1 月“江苏好人榜”。市、县非物质文化遗产项目“跑马阵”申报江苏省非物质文化遗产。　（杨　波）

■镇村建设　全年修编完成新一轮《集镇总体规划》，实施民生实事工程 40 项。先后实施龙腾广场改造提升工程、自来水管网复线工程、集镇 9 条道路升级改造工程、电力线路升级改造工程等，开通镇村公交线路 1 号线、2 号线，新建农民公寓楼 8 幢 230 套，拆迁安置居民户 170 户。加强镇村环境卫生管理，成立镇村环境长效管护办公室，集镇规范车辆停放秩序，统一重要路段店面店标，整治校园周边黑网吧、棋牌室、流动摊点；农村新建农桥 8 座、泵站 2 座、节制闸 1 座、涵洞 2 座、田间硬质化道路 4.32 千米，疏浚河道沟塘 247 条、完成土方 68.9 万立方米，改厕 400 座，成片造林面积 33.33 公顷，创成省“绿



4 月 16 日，“黄塍跑马阵”参加扬州市民俗文艺大会串会演
黄塍镇/供稿

化示范村”1 个。镇村环境长效管护工作获县考核二等奖。（杨 波）

■工业科技创新 江苏朗顺电工电器有限公司获批国家“高新技术企业”，通过国家“高新技术企业”复审 2 家，组织申报省“高新技术产品”5 项、省“民营科技企业”8 家，获批省、市“企业工程技术研究中心”2 个，签订企业与高校产学研合作项目协议 4 项。申请各类专利 140 件、其中发明专利 20 件，新增注册商标 25 件。申报省创业创新“双创计划”领军人才 1 人，获批市“绿扬金凤”计划 1 人、“优秀博士”人才 2 人，引进“百博进百企”人才 5 人。（杨 波）

■平安创建 2014 年，推进“和谐、幸福黄塍”建设，加大平安创建工作力度，成立社会管理便民服务中心，镇机关部门、事业单位共 24 家实现合署办公，各村（社区）全部建立便民服务站。提前一年完成《集镇技防建设三年规划》，集镇新增道路监控探头 30 组，实现主要路段治安电子监控全覆盖。成立镇安全生产管理创新工作领导小组，制订出台《黄塍镇 2014 年度安全生产工作意见》《黄塍镇安全生产隐患举报奖励办法》《黄塍镇安全生产“党政同责、一岗双责”实施意见》等规范性文件。实施消防安全进村入户工程，新增镇消防车 1 台，村消防手抬泵 9 台，各村消防人员和消防设施配齐到位。开展企业生产安全“打非治违”行动，印发《黄塍镇安全生产检查手册》，建立企业安全生产信息员队伍，形成镇、村（社区）、企业安全管理网络。全年未发生生产安全伤亡事故。（杨 波）

■村集体实现平均收入 47 万元 2014 年，黄塍镇党委、政府制订出台《黄塍镇关于村级集体增收的扶持奖励政策》，并按照“一村一策”原则研究制订村集体经济增收具体方案。强化村集体资产、资金、资源“三资”管理，规范农村产权交易，交易发包土地使用权 8 宗、成交金额 286 万元，高出招标底价 46 万元，其中，徐甸村集体在集镇土地产权 3 宗在镇农村产权交易所挂牌，实现承包价高出底价 4 倍，每年可为村集体增收 10 万元。截至年底，全镇整村整组流转土地面积占耕地总面积 43%，各村实现集体平均收入 47 万元，比上年增长 66%。联合村创成“扬州市村级组织五项能力建设百强村”。（杨 波）

■获“全省社会治安综合治理先进集体”表彰 11 月 27 日，“深入推进平安江苏建设会议”在南京召开，会上，黄塍镇被江苏省委、省政府表彰为“2011—2014 年度全省社会治安综合治理先进集体”。（杨 波）

2014 年黄塍镇主要经济社会指标实绩表

表 90

项 目	单位	数量	比上年增长(%)	项 目	单位	数量	比上年增长(%)
地区生产总值	亿元	9.10	8.11	工业利润	万元	22109	18
第一产业	亿元	2.00	4.86	工业技改投入	万元	57230	28.6
第二产业	亿元	4.84	8.52	工业从业人数	个	6115	3.75
第三产业	亿元	2.26	10.24	建筑业产值	亿元	11.38	8.38
财政收入	万元	8577	1.39	建筑业利润	万元	5960	8
农业总产值	万元	33050	-7	建筑业从业人数	人	4860	1.93
粮食总产量	吨	28776	-0.86	当年引进(实施)项目数	项	6	-62.5
棉花总产量	吨	—	—	当年到账域外资金	万美元	6	-97
油料总产量	吨	529	0.00	外贸出口额	万美元	658	20.51
生猪饲养量	万头	3.58	-4.07	第三产业从业人数	人	2048	-7.04
家禽饲养量	万羽	52.56	-3.9	个体工商户	户	360	-34.19
水产品产量	吨	1234	3.80	学校	所	2	—
农业从业人数	人	3204	0.16	在校学生数	人	1335	-6.12
工业企业数	家	188	2.17	外出劳务人数	人	7520	-1.46
工业总产值	亿元	48.48	19	外来劳务人数	人	454	-7.16
工业销售收入	亿元	46.04	19	农民人均收入	元	16226	2.28

（杨 波）

2014 年黄塍镇规模企业一览表

表 91　　单位:万元

企业名称	主要产品	实　绩			地　址
		产值	销售	利税	
扬州市安宜阀门有限公司	铜棒、角阀	86183	84844	12557	黄塍镇工业集中区
宝应县增厚铜业有限公司	铜棒	26922	26536	2428	黄塍镇工业集中区
江苏旭日冶金环保设备科技有限公司	除尘布袋	24560	24222	2270	黄塍镇工业集中区
宝应县鑫宝纺织厂	棉纱	19980	19680	2835	黄塍镇工业集中区
扬州市丰泽特种电缆材料有限公司	特种电缆	20613	20350	3088	黄塍镇工业集中区
扬州英华塑料制品有限公司	塑料制品	19026	18731	2701	黄塍镇工业集中区
宝应县大明铜业有限公司	铜棒	17405	17163	1683	黄塍镇工业集中区
江苏锋驰汽车车身制造有限公司	汽车配件	12487	12289	1132	黄塍镇工业集中区
扬州大野家饰用品有限公司	床上用品	13906	13625	1380	黄塍镇工业集中区
扬州市永安铜业有限公司	铜线、铜材	29723	29286	2149	黄塍镇工业集中区
扬州市高得宝瓦斯器材制造有限公司	瓦斯器材、阀门	6257	6157	507	黄塍镇工业集中区
扬州科创包装材料有限公司	包装转移膜	5258	5161	376	黄塍镇工业集中区
江苏朗顺电工电气有限公司	电磁线	20108	19775	685	黄塍镇工业集中区
江苏一鸿汽车配件有限公司	汽车配件	5003	4922	324	黄塍镇工业集中区
扬州海奇纺织品有限公司	纺织制品	6050	5997	330	黄塍镇工业集中区
扬州金天旭电缆材料有限公司	电缆材料	3203	3152	184	黄塍镇工业集中区
宝应县顺盛铜业有限公司	铜制品	9718	9570	870	黄塍镇工业集中区
宝应县捷跃金属制品有限公司	金属制品	8826	8702	778	黄塍镇工业集中区

（杨　波）

2014 年黄塍镇村、社区基本情况表

表 92

村、社区	党支部书记	村(居)委会主任	会 计	村(居)民小组数(个)	户数(户)	总人口(人)	农业面积(公顷)	工业企业(家)	社会总产值(万元)	人均年纯收入(元)
徐甸村	王爱群	王爱群	吕建花	12	926	3706	309	5	10579	17920
小垛村	郭银红	郭银红	梁　建	13	895	2968	355	2	9452	16405
新丰村	孙爱权	刘　杨	刘洪年	14	868	2996	313	1	9443	17313
联合村	祁玉冰	祁玉冰	潘生柏	11	772	3054	287	11	11062	18199
江跳村	吴乃友	吴乃友	张国杰	10	842	3055	255	3	9642	15307
大陆村	徐正华	王　艳	王　艳	11	933	3581	358	3	15270	19941
大李庄村	吉沐东	葛小花	马国锋	13	824	3100	379	3	10001	18568
鱼桥村	孙　悦	孙　悦	赵春梅	10	838	2223	260	15	10082	17590
黄塍社区	韩春梅	陈永久	韩春梅	5	741	2223	11	13	128316	20220

（杨　波）

山 阳 镇

■概况 山阳镇位于京杭大运河西，是宝应县运西地区唯一完全镇，周边与淮安市金湖县、洪泽县、淮安区接壤，总面积123.4平方千米，其中耕地面积3628公顷，滩地水面面积4667公顷，总人口5.41万人，辖16个村、2个社区、1个养殖总公司。2014年，全镇实现地区生产总值21亿元、比上年增长12.3%，其中，第一产业7.1亿元、第二产业8.3亿元、第三产业5.6亿元，分别比上年增长4%、15%、20%，实现财政收入7636万元。农民人均纯收入17945元，比上年增长11%。

农 业。加快设施农业和农业园区建设，新增设施蔬菜种植面积20公顷，林果栽培面积10公顷，高效设施渔业面积66.67公顷，新增土地流转面积266.67公顷，其中整组流转面积166.67公顷；落实各项惠农政策，利用财政直接补贴农民资金“一折通”发放各种涉农补贴补助26项、1.9万户次、2183万元；创建粮食高产田面积2000公顷、成片造林绿化面积33.4公顷，创成省级“绿化示范村”1个；创成省“示范合作社”2个，新开工“扬州市农业重大项目”1个，获批“扬州市村级组织‘四有一责’达标镇”，创成县“农业产业化龙头企业”2家，县“示范家庭农场”2个。加大动物疫病防治力度，全年未发生重大动物疫病。

工 业。全年实现工业产值71.7亿元、比上年增长13.7%，其中规模以上企业工业产值49.4亿元、比上年增长27.6%；完成工业利税4.2亿元、比上年增长29.1%，其中规模以上工业企业实现利税3.7亿元、比上年增长29.7%；实现工业开票销售额20.6亿元、比上年增长21%，实现工业入库税收6017万元、比上年增长14.7%；实现设备抵扣税800万元、比上年增长14.2%；新增销售额过1亿元企业3家，总数7家；新增规模企业3家，总数28家；新增税收过100万元企业3家，总数15家；实现外贸出口额1510万美元、比上年增长16%；新增民营企业105家，新增个体工商户135家。获认定国家“高新技术企业”2家、省“工程技术研究中心”1家、省“企业技术中心”2家，获批“江苏省著名商标”1个、“江苏省名牌产品”1个、“江苏省高新技术产品”10个、“扬州市名牌产品”1个，获授权发明专利3项，创成“扬州市科普示范镇”。全年引进高层次人才10人，获批高层次人才资助项目5项，其中省级2项、市级3项。

建筑业、第三产业。全年完成施工面积22.8万平方米，其中县外“双包”施工面积5万平方米，实现建筑业产值2.51亿元，建筑业税收419万元、比上年增长12.3%。通过公开竞价，成功实现对宝应县润阳建筑安装有限公司资产改制。加快发展服务业，新增批零住餐限额以上商贸企业1家、商贸重点企业2家，实现二三产业分离企业2家，新开工投资1000万元以上服务业项目3个，完成服务业税收630万元、比上年增长128%，新增服务业税收过100万元企业1个。

精神文明建设。围绕加强社会公德、职业道德、家庭美德和个人品德教育，弘扬社会主义核心价值观，扎实推进先进典型选树活动，选树“山阳好人”15人、“优秀志愿者”6人、“十星文明示范户”100户。（黄 林）

■集镇建设 按照集镇建设“三年行动计划”要求，扎实推进城镇化建设，二桥新区御景花园第一期商住房开发项目正式启动；投入600万元，实施全长1千米的二桥集镇新区御景路、裕兴路建设工程，同步实施供电、通信、有线电视“三线入地”和给排水工程；投入200万元，实施全长1千米的山阳大沟集镇段景观绿化工程，建成集休闲、健身于一体的小型居民广场；投入30万元，实施集镇主干道长度800米整修工程、下水道长度300米改造工程。（黄 林）

■成立“三资”管理办公室 8月1日，山阳镇农村集体资金、资产、资源“三资”管理办公室正式挂牌成立。同时，镇政府制订出台《山阳镇农村集体“三资”管理办法》。“三资”管理办公室实行对全镇1000万元流动资金的严格监管和审批；对村集体投资1万元以上的河道疏浚、水泥道路、闸涵修建等公益事业工程实行招投标，共完成招投标段46个，成交额1100万元；完成土地流转招标项目5项，总面积53.33公顷；完成树木砍伐招标项目8项、伐木量900立方米；完成资源类公开招投标项目18项，按协议每年为集体增收110万元；（黄 林）

■城西污水处理厂第一期工程建成运行 8月15日，宝应县城西污水处理厂第一期工程通过省、市环保部门验收，准予正式运行。城西污水处理厂建设项目总投资2300万元，于2013年3月立项，2013年9月开工建设，2014年3月第一期工程建成进行试运行。项目设计总规模日处理污水1万吨，其中第一期工程建成日处理污水5000吨，项

目占地面积2.07公顷，新建工业园区污水管道6千米。该项目的建成运行对于保护全县运西生态环境，提升城西工业园软实力有着重要作用。

（黄　林）

■集镇小游园建成开放　10月，位于山阳镇朝阳路南侧、紧靠山阳供电所西侧集镇小游园建成对群众开放，该项目总投资85万元，占地面积4500平方米，园内种植观赏树木200多株，安放健身器材1套及配套建设彩石路径、休闲座椅、景观照明等，成为集镇居民就近休闲健身的好去处。　（黄　林）

2014年山阳镇主要经济社会指标实绩表

表93

项　目	单位	数量	比上年增长%	项　目	单位	数量	比上年增长%
地区生产总值	亿元	21	12.3	工业利润	万元	27476	5.1
第一产业	亿元	7.1	4.0	工业技改投入	万元	54450	36.1
第二产业	亿元	8.3	15.0	工业从业人数	个	11217	2
第三产业	亿元	5.6	20.0	建筑业产值	万元	25100	1.7
财政收入	万元	7636	10.6	建筑业利润	万元	640	-6
农业总产值	万元	31131	4.0	建筑业从业人数	人	1135	1.3
粮食总产量	吨	69840	-2.3	当年引进项目数	项	21	—
棉花总产量	吨	—	—	当年到账域外资金	万美元	—	—
油料总产量	吨	890	7.2	外贸出口额	万美元	1510	16
生猪饲养量	万头	4.4	0.1	第三产业从业人数	人	5010	4.4
家禽饲养量	万羽	180	0.1	个体工商户	个	570	31.0
水产品产量	吨	17505	-0.1	学校	所	4	—
农业从业人数	人	7977	-0.5	在校学生数	人	1607	10.0
工业企业数	家	402	2.6	外出劳务人数	人	37000	0.4
工业总产值	亿元	71.7	13.7	外来劳务人数	人	440	-3.5
工业销售收入	亿元	70.5	13.6	农民人均收入	元	17945	11.0

（黄　林）

2014年山阳镇规模企业一览表

表94　　单位：万元

企业名称	主要产品	实　绩			地　址
		产值	销售	利税	
扬州烨灿羽绒制品有限公司	羽绒制品	28190	27820	2513	城西工业集中区
江苏环宇起重运输机械有限责任公司	起重运输机械	33380	32970	2788	城西工业集中区
江苏大成羽绒制品有限公司	羽绒制品	48270	47640	4315	城西工业集中区
宝应县众鑫羽绒制品有限公司	羽绒制品	18230	17900	1236	城西工业集中区
江苏王牌直流电机制造有限公司	直流电机	44120	43330	2875	城西工业集中区
江苏永一泵业有限公司	泵	36310	35930	3570	城西工业集中区
扬州市嵘盛电缆材料有限公司	电缆料	17240	16980	1442	城西工业集中区
扬州市顺驰电气有限公司	滑线、桥架	25770	25470	2208	城西工业集中区
扬州沃尔科技有限公司	加热器	9480	9310	682	城西工业集中区
江苏金禧塑业新材料有限公司	电缆料	24105	23590	1594	山阳镇集镇
江苏尚宝罗泵业有限公司	泵	21210	20820	1382	城西工业集中区
扬州宝泰玻璃有限公司	钢化玻璃	9980	9750	741	城西工业集中区

续表

企业名称	主要产品	实 绩			地 址
		产值	销售	利税	
江苏苏隆水泥有限公司	水泥	29860	29250	2418	城西工业集中区
扬州市南洋混凝土有限公司	混凝土	19790	19500	1235	城西工业集中区
扬州裕兴纸品包装有限公司	纸板	10095	9925	717	城西工业集中区
江苏嘉盈电器有限公司	滑线、桥架	3230	3190	263	城西工业集中区
江苏建炜家纺制品有限公司	羽绒制品	19030	18810	1618	城西工业集中区
江苏翔宇纺织品有限公司	羽绒制品	16530	16220	1176	城西工业集中区
江苏远阳服饰有限公司	针织羊毛衫	3965	3895	353	山阳镇集镇
江苏万锋铝业有限公司	铝制品	2890	2870	12	城西工业集中区
扬州润友复合材料有限公司	绝缘材料	40970	40110	2749	城西工业集中区
江苏宝杰隆羽绒制品有限公司	羽绒制品	12215	11630	255	城西工业集中区
江苏四季馨家纺有限公司	羽绒制品	2685	2595	91	城西工业集中区
宝应晨阳羽绒制品有限公司	羽绒制品	2360	2330	79	城西工业集中区
扬州克瑞斯曼工艺礼品有限公司	工艺品	2370	2325	112	城西工业集中区
江苏建炜羽绒制品有限公司	羽绒制品	12105	11955	298	城西工业集中区

（黄 林）

2014 年山阳镇村、社区基本情况表

表 95

村、社区	党支部书记	村(居)委会主任	会 计	村(居)民小组数(个)	户数(户)	总人口(人)	农业面积(公顷)	工业企业(家)	社会总产值(万元)	人均年纯收入(元)
兴同村	卢开封	孙久翀	许宝富	28	1032	4086	556.7	2	14094	18882
龚陈村	方明辉	杨玉龙	龚成兵	10	641	2161	215.1	2	6980	12634
沿湖村	李 夏	刘道春	费兆田	25	922	3485	287	2	10503	13652
金庄村	金文灿	雍 政	黄海猛	14	577	2242	136.1	14	21209	16111
春光村	郭维本	王 莹	蔡国华	35	1137	4417	359.7	10	26581	19411
杨河村	胡如洪	张风宽	陈兆华	12	1121	4071	246.1	2	12508	12538
徐庄村	纪 新	郑胜怀	胡建华	14	1016	3923	306.8	3	12742	12711
合心村	朱正松	董大军	钮秀明	18	663	2599	213.3	10	17217	14318
吴坝村	王乃芳	周纯翠	吴章臣	8	599	2260	175.1	2	6471	14159
大东村	杨正顺	王 箐	董正祥	15	858	3263	266.7	3	9687	16121
徐杨村	季长洲	卢宝林	杨正宽	15	510	2001	189.9	2	6980	15891
中南村	李方喜	王守林	邵正美	13	700	2545	221.6	1	7878	16127
顺河村	王成顺	侯忠武	王先柱	16	829	3312	206.2	4	8722	14155
光辉村	朱正祥	徐堂飞	周永明	19	770	2743	305.1	2	8655	16498
颂阳村	侯承延	朱胜楠	侯绪军	22	829	3169	247.9	1	8856	15973
公民村	杨宝东	杨乃元	陈 勇	16	686	2732	199.6	1	8213	15381
养殖总公司	于长年	—	童乃嵩	3	185	599	25.7	2	2425	13422
山阳社区	董春宝	董春宝	董洪祥	9	548	1994	87.9	10	20012	16089
万缘社区	卢学干	梁 燕	钮连喜	4	162	647	34.1	6	12078	16066

（黄 林）

人物

Ren Wu

新闻人物



周家峰 男，1969 年 7 月出生，汉族，江苏宝应人，中共党员，大专学历，高级经济师、高级职业经理人，宝应县工商联（总商会）副会长，扬州市工商联执委，江苏远扬科技集团董事长。他于 1998 年自筹资金 300 万元创办扬州市管件厂，2003 年创办江苏远扬管业股份有限公司；重视科技创新，于 2010 年投资 2000 万元实施火电用高压合金钢管件项目，获得国家中小企业技改专项奖励。公司先后获得“国家高新技术企业”“江苏省名牌产品”“江苏省著名商标”“中国 500 最具价值品牌”等称号，“远扬”连续两届被评定为中国金属管件行业标志性品牌。周家峰关心企业员工的工作、生活，尽量在企业发展同时让职工得到更多的实惠。他履行“创造财富，服务社会”企业责任，先后为建造县、镇敬老院、资助贫困大学生、向汶川地震捐款、参加每年“5·19”慈善一日捐活动等，累计捐款额 50 万元。他依靠自己的艰辛努力实现企业和个人双重跨越。2014 年，公司实现产值 5 亿元，利税 5000 万元。周家峰先后获得“扬州市十大经济新闻人物”“扬州市十大创新型企业家”“宝应县优秀企业家”“宝应县十大杰出企业家”“宝应县十佳慈善之星”等荣誉称号，先后多次获推荐随国家领导人出访德国、匈牙利、爱沙尼亚、印度尼西亚、马来西亚、英国、希腊等国家，参加经贸商务活动。



郑高忠 男，1947 年 9 月出生，汉族，中共党员，宝应广洋湖人。20 世纪 90 年代后期，广洋湖镇水产养殖业风调雨顺，效益喜人。一些常年在外靠撒网捕鱼的村民纷纷加入养殖大军行列。1998 年的一天晚上，8 位渔民相约到时任广洋湖镇北荡村党支部书记的郑高忠家中，诉说投资上遇到的困难。第二天，郑高忠领着 8 位渔民先后赶赴宝应、盐城等地，帮助他们向亲朋好友借款 30 万元。由于缺乏养殖技术，经验不足，8 名村民几乎血本无归，2002 年纷纷“跑路”。面对横空而来的 30 万元债务，郑高忠没有推诿赖账，郑重承诺，这钱他来还。从此，他历经艰辛，苦苦挣钱，运过沙石、种过藕、修过桥，闲暇时间还打鱼捞虾……凭着一双勤劳的手，郑高忠一百、二百地挣钱，三万、五万地“还债”，用 10 年时间还清全部债务。2014 年，郑高忠入选 8 月“江苏好人榜”，当选第三届“十大扬州好人”。



张广志 男，1958 年 8 月出生，汉族，江苏宝应人，中共党员，大专文化，1989 年从部队转业后一直从事司法行政工作，现任宝应县司法局法制宣传科科长。他在任县司法局法制宣传科科长期间，充分发挥主观能动性，精心打造荷乡普法特色，先后组织全县法治文艺调演、法治征文、法治文化作品征集、中小学生法律知识竞赛、机关干部法律知识竞赛、拍摄青少年普法微电影等活动，重点抓好领导干部、公职人员、青少年、企业经营管理人

员、农民、流动人员等对象的学法用法，创新打造县法制宣传中心、青少年法治体验馆、荷乡普法驿站等法治文化阵地，实现宝应县普法工作走在省、市前列，为宝应县获评“扬州市‘五五’普法先进县”“扬州市‘六五’普法中期先进县”做出积极贡献。张广志先后被表彰为“全县法治建设先进人物”“全省‘五五’普法先进个人”，并于2014年被表彰为“全国‘六五’普法中期先进个人”，被江苏省司法厅记个人二等功。



王秀珍　女，1956年8月出生，汉族，宝应县安宜镇泰山东村社区居民。她于2004年参加“五老”志愿者队伍，长期心系留守儿童，特别是对孤残、单亲、贫困家庭的留守儿童在学习和生活上给予尽力资助，几乎把自己的退休工资都用来关爱孩子。王秀珍对社区20多名留守儿童情况非常熟悉，每个留守儿童的家庭情况、家庭住址、电话号码、性格脾气、所在学校、学习情况等都了如指掌。她积极参加社区校外辅导站活动，为孩子们无偿提供铅笔、橡皮、小刀、粉笔、簿本；为辅导站整理桌凳、打扫卫生等。辅导课间休息时，她还给孩子们送上果品、牛奶等，被留守儿童们亲切地称为“爱心奶奶”。2014年11月，王秀珍入选“江苏好人榜”。



陈　超　男，1974年7月出生，汉族，宝应县人，中共党员，本科学历，副主任医师，宝应县射阳湖镇中心卫生院党支部书记、院长。陈超在工作中严格要求自己，刻苦钻研业务，热心为民服务，敢于担当、敢于创新，他所担纲的射阳湖镇卫生院消化内科、中医专科陆续被评为“江苏省示范中医科”“江苏省乡镇卫生院特色科室”。2010年担任院长以来，他围绕“群众满意”宗旨，积极深化基层医疗制度改革，推行医院精细化管理，不断提升基层医疗卫生服务能力和服务质量，得到当地干部群众的好评。2011年，他所领导的射阳湖镇卫生院创成“江苏省示范乡镇卫生院”，2012年成为全县卫生系统“亲情服务，精细管理”示范单位，2013年被江苏省卫生厅表彰为“江苏省100家群众满意基层医疗机构”，他个人荣获“全国优秀乡镇卫生院院长”称号。近几年，陈超多次作为乡镇卫生院院长代表，在全国政协华东三省医改调研座谈会、财政部调研江苏医改座谈会、江苏省委调研全省卫生工作座谈会上做发言，为基层医改工作和基层卫生事业发展建言献策，并在国家级杂志上发表专业论文和管理论文10余篇。



季长勤　男，1961年6月出生，汉族，宝应县望直港镇农业技术推广服务中心主任。他从事基层农业技术推广服务工作累计36年，将人生最美好的岁月奉献给挚爱的土地和人民；先后研究推广农业增产增效的新技术、新模式10项，帮助农民实现增收3000多万元；努力改良荷藕种植品种品质，为荷藕种植农户提高经济效益1000多万元；带领群众发展大棚设施果蔬栽培种植面积累计200公顷，带动一方百姓实现勤劳致富；累计发表农业科技论文10篇，撰写农情、调研、研究报告100多篇，为农业适用科技研究做出积极贡献。季长勤先后获得各级各类表彰奖励达60多次，2013年被评为“江苏省最美基层农技员”，2014年12月入选“江苏好人榜”。　（鉴　文）

劳动模范

2014年宝应县获得省五一劳动奖章称号者



万　绘　女，1968年1月出生，汉族，宝应县人，宝应县夏集镇郭桥小学教师。万绘在教学中将全部的爱倾洒在孩子身上，全力履行“爱心妈妈”的责任。有一个叫小娟的学生，成绩优异，不幸的是小娟父亲外出打工多年未归，母亲离家出走。万绘把小娟带到自己的家里，早晨和她一起去学校，晚上和她一起回家，睡一张床，成为小娟的代理家长。小灿从小患小儿麻痹症，父母放弃对他的治疗，又生一个孩子。万绘像大姐姐一样疼爱小灿，给他买学习用品，带他到自己家里吃饭、看书。小燊3岁时母亲弃她而去，父亲身体不好，万绘待她像女儿一样，经常带

她回家吃饭，每周帮她洗澡、梳头。看到小燊10多岁还和爸爸挤在一张床，万绘自己掏钱给小燊买回一张大床。20年间，她先后资助困难孩子93人，累计捐赠现金16万元。2013年，万绘入选3月“中国好人榜”和“江苏好人榜”，被评为2013年度“十大扬州好人”。2014年4月，万绘获得“江苏省五一劳动奖章”；9月，获评“江苏省最美乡村教师”。（县总工会）



姚云成 男，1966年2月出生，汉族，宝应县人，中共党员，本科学历，宝应县总工会党组书记、副主席。他工作作风踏实，每年深入基层联系企业和职工走访调研达20次，先后撰写发表各类调研文章和信息30篇；创新建立工会机关干部分片督查指导联系基层制度，组织开展“金牌工人”评选、重点工程竞赛、“和谐企业”创建、职工互助互济、法律援助联动等工会品牌活动；勤勉工作，努力推进外资企业建立基层工会，推进行业工会建设和建立行业工资协商制度，主持成立下岗职工再就业（创业）服务中心、职工法律援助中心、困难职工帮扶服务中心、镇（区）和企业帮扶服务站点；心系职工，建立职工（农民工）就业创业培训基地8个，树立返乡农民工创业典型10余人，发展壮大职工困难互助救济会，每年帮扶救助困难职工100余人30余万元。在他主持和负责县总工会工作四年间，县总工会连年受到县委、县政府表彰，他个人被县委、县政府记三等功一次，先后被授予省、市“优秀工会工作者”“全国工会帮扶工作先进个人”等荣誉称号，2014年4月，获得“江苏省五一劳动奖章”。（县总工会）

2014年宝应县获得市劳动模范称号者名录

表96

姓　名	性别	工作单位	职　务
李顺心	男	江苏迅达电磁线有限公司	工人
赵　亮	男	中航工业宝胜集团有限公司	工人
陈金兰	女	扬州新奇特电缆材料有限公司	车间主任
高桂祥	男	广洋湖镇桥头村	党支部书记
张爱臣	男	扬州尼尔工程塑料有限公司	董事长、总经理
潘文新	男	江苏省宝应中学	校长
朱　慧	女	县科技局	科长

（县总工会）

先进个人

2014年宝应县受上级表彰的先进个人名录

表97

姓　名	工作单位	授予称号	授予单位
张广志	县司法局	全国“六五”普法中期先进个人	全国普及法律常识办公室
仇家斌	宝胜科技创新股份有限公司	2014年度江苏省有突出贡献中青年专家	江苏省政府
陈爱东	县政府办公室	2013年度全省政务信息工作先进集体	江苏省政府办公厅
杨泽元	中航工业宝胜集团有限公司	2014年度扬州市“十大功臣”	扬州市委、市政府

续表

姓 名	工作单位	授予称号	授予单位
张常宝	县委农工办	全市创建国家生态市工作先进个人	扬州市委、市政府
葛 林	县财政局	全市创建国家生态市工作先进个人	扬州市委、市政府
衡 峰	县住建局	全市创建国家生态市工作先进个人	扬州市委、市政府
王兆明	县城管局	全市创建国家生态市工作先进个人	扬州市委、市政府
卢 忠	柳堡镇人民政府	全市创建国家生态市工作先进个人	扬州市委、市政府
陈国俊	曹甸镇人民政府	全市创建国家生态市工作先进个人	扬州市委、市政府
卢广宽	山阳镇人民政府	全市创建国家生态市工作先进个人	扬州市委、市政府
刘 杰	鲁垛镇党委	全市创建国家生态市工作先进个人	扬州市委、市政府
汪 军	县司法局	全市“六五”普法中期先进工作者	扬州市委、市政府
曹家宏	柳堡镇党委	全市“六五”普法中期先进个人	扬州市委、市政府
戴宏钧	黄塍镇司法所	全市“六五”普法中期先进个人	扬州市委、市政府
丁元发	氾水镇司法所	全市“六五”普法中期先进个人	扬州市委、市政府
李国军	县农业技术推广中心	2012—2014 年度扬州市优秀科技工作者	扬州市政府
沈国春	扬州赛尔达尼龙制造有限公司	2012—2014 年度扬州市优秀科技工作者	扬州市政府
鲁大元	县文体广新局	江苏省第十八届运动会先进个人(优秀组织者)	扬州市政府
姚云成	县总工会	江苏省第十八届运动会先进个人(优秀组织者)	扬州市政府
潘爱国	画川初级中学	江苏省第十八届运动会先进个人(优秀教练员)	扬州市政府
马丛明	曹甸镇中心小学	江苏省第十八届运动会先进个人(优秀运动员)	扬州市政府
王 瑶	安宜高级中学	江苏省第十八届运动会先进个人(优秀运动员)	扬州市政府
梁文倩	画川初级中学	江苏省第十八届运动会先进个人(优秀运动员)	扬州市政府
黄爱民	县教育局	2011—2013 年度扬州市自然科学优秀学术论文二等奖	扬州市政府
胡天新	县林业站	2011—2013 年度扬州市自然科学优秀学术论文二等奖	扬州市政府
杨 飞	县人民医院	2011—2013 年度扬州市自然科学优秀学术论文二等奖	扬州市政府
周红梅	县教育局	2011—2013 年度扬州市自然科学优秀学术论文三等奖	扬州市政府
陈荣来	县科协	2011—2013 年度扬州市自然科学优秀学术论文三等奖	扬州市政府
李家祥	县人民医院	2011—2013 年度扬州市自然科学优秀学术论文三等奖	扬州市政府
周宏霞	县妇幼保健院	2011—2013 年度扬州市自然科学优秀学术论文三等奖	扬州市政府
范方友	中航工业宝胜集团有限公司	2012—2013 年度节能工作先进个人	扬州市政府
尤 良	宝应协鑫生物质发电有限公司	2012—2013 年度节能工作先进个人	扬州市政府
聂建平	县经信委	2012—2013 年度节能工作先进个人	扬州市政府

注:以上先进个人名录根据上级下发至县委办、县政府办文件整理。 (县委办、县政府办)

专业技术人员

2014 年宝应县获高级专业技术职称人员名录

表 98

姓　名	单　位	专业资格
胡　蔚	江苏迅达电磁线有限公司	高级会计师
王　兵	江苏伟业安装集团有限公司	高级会计师
葛文珍	县财政局	高级会计师
徐福桂	宝应地税局	高级会计师
蔡晓华	县委组织部	高级会计师
孙金玲	江苏奥新科技有限公司	高级会计师
姜长春	宝应宝瑞联合会计师事务所	高级会计师
纪柳声	宝应地税局	高级会计师
李　湘	县审计局	高级审计师
鲍国琴	广洋湖镇农服中心	高级经济师（评审）
黄宝春	县人民医院	高级经济师（评审）
彭　玲	县社会劳动保险管理处	高级经济师（评审）
颜晓玲	县劳动就业管理处	高级经济师（评审）
杨会琴	江苏飞跃道路桥梁建设有限公司	高级经济师（评审）
蔡济华	宝胜科技创新股份有限公司	高级经济师（评审）
张　云	扬州腾飞电缆电器材料有限公司	高级经济师（评审）
周继华	扬州宝飞机电有限公司	高级经济师（评审）
许　琛	县运输管理所	高级经济师（评审）
蔡济华	宝胜科技创新股份有限公司	高级经济师（评审）
夏成军	宝胜科技创新股份有限公司	高级经济师（认定）
夏永生	江苏华轩建设工程有限公司	高级经济师（认定）
朱跃玉	江苏金氾水建设有限公司	高级经济师（认定）
李　莹	江苏星洋直流电机制造有限公司	高级经济师（认定）
成润芝	扬州管件厂有限公司	高级经济师（认定）
何　静	扬州市管件厂有限公司	高级经济师（认定）
赵　平	扬州宝飞机电有限公司	高级经济师（认定）
牛喜富	江苏金氾水建设有限公司	高级经济师（认定）
侯绪昌	江苏星洋直流电机制造有限公司	高级经济师（认定）
谢家信	江苏华轩建设工程有限公司	高级经济师（认定）
唐崇书	扬州新奇特电缆材料有限公司	高级经济师（认定）
苏红梅	扬州蓝宝石食品有限公司	高级经济师（认定）
华国昌	江苏金氾水建设有限公司	高级经济师（认定）
陈宝平	江苏华轩建设工程有限公司	高级经济师（认定）
徐加贵	宝应仁恒实业有限公司	高级经济师（认定）

续表 1

姓 名	单 位	专业资格
杨长碧	江苏五琼浆酒业有限公司	高级经济师(认定)
王庆凤	江苏亚鹏建设工程有限公司	高级经济师(认定)
裔晓琴	江苏赢洋实业股份有限公司	高级经济师(认定)
唐 萍	县机关文印中心	高级政工师
梁海清	县皮防院	高级政工师
王 宏	县医保中心	高级政工师
田舒悦	江苏天宇建设集团有限公司	高级政工师
邹晓华	县档案局	副研究馆员(档案)
邵 照	县房管局	副研究馆员(档案)
杨长霞	宝应县长霞工艺刺绣厂	高级工艺美术师
李维忠	江苏宝胜电气股份有限公司	高级工程师(机械)
李万明	江苏宝胜电气股份有限公司	高级工程师(机械)
刘彦军	宝胜科技创新股份有限公司	高级工程师(机械)
盖 勇	县信息网络中心	高级工程师(电子信息)
陈天兄	县水产技术指导站	高级工程师(水产)
吴龙茂	氾水镇水产技术指导站	高级工程师(水产)
郝忠文	县水利建筑安装工程处	高级工程师(水利工程)
简洪江	江苏天宇建设集团有限公司	研究员级高级工程师(建设)
徐 新	江苏天宇建设集团有限公司	研究员级高级工程师(建设)
衡长燕	安宜建设集团有限公司	高级工程师(建设工程)
王宽顺	安宜建设集团有限公司	高级工程师(建设工程)
吴 俊	安宜建设集团有限公司	高级工程师(建设工程)
钱群星	宝应县万达建筑工程有限公司	高级工程师(建设工程)
崔亚忠	江苏华轩建设工程有限公司	高级工程师(建设工程)
潘玉国	江苏华轩建设工程有限公司	高级工程师(建设工程)
高起来	江苏天宇建设集团有限公司	高级工程师(建设工程)
顾 萍	江苏天宇建设集团有限公司	高级工程师(建设工程)
侯忠斌	江苏天宇建设集团有限公司	高级工程师(建设工程)
江兆奎	江苏天宇建设集团有限公司	高级工程师(建设工程)
张正强	江苏伟业安装集团有限公司	高级工程师(建设工程)
侯国华	江苏兴厦建设工程集团有限公司	高级工程师(建设工程)
尹安林	江苏兴厦建设工程集团有限公司	高级工程师(建设工程)
王 飞	江苏亚鹏建设工程有限公司	高级工程师(建设工程)
徐华忠	江苏亚鹏建设工程有限公司	高级工程师(建设工程)
龚成功	扬州市宝宇建设工程有限公司	高级工程师(建设工程)
樊金华	扬州市兴成建设工程有限公司	高级工程师(建设工程)
高家顺	扬州市兴成建设工程有限公司	高级工程师(建设工程)
周 艳	江苏盛世园林工程有限公司	高级工程师(建设工程)
张宏革	江苏汇诚投资咨询管理有限公司	高级工程师(建设工程)

续表 2

姓　名	单　位	专业资格
刘尚春	江苏精诚群业项目咨询管理有限公司	高级工程师(建设工程)
谢治国	县交通工程安全质量监督站	高级工程师(交通工程)
梁永晔	县畜牧兽医站	农业技术推广研究员
郭媛媛	安宜初级中学	高级教师(中小学)
胡定中	安宜初级中学	高级教师(中小学)
张银春	安宜高级中学	高级教师(中小学)
于柏柱	安宜高级中学	高级教师(中小学)
许　敏	安宜高级中学	高级教师(中小学)
陈正国	安宜高级中学	高级教师(中小学)
魏　军	安宜高级中学	高级教师(中小学)
马永久	安宜高级中学	高级教师(中小学)
程红梅	安宜镇叶挺桥小学	高级教师(中小学)
姜振霞	安宜镇叶挺桥小学	高级教师(中小学)
李卫华	曹甸高级中学	高级教师(中小学)
房　兵	曹甸高级中学	高级教师(中小学)
严洪辉	曹甸高级中学	高级教师(中小学)
沈永兵	曹甸镇下舍初级中学	高级教师(中小学)
刘正生	曹甸镇下舍初级中学	高级教师(中小学)
顾玉伟	曹甸镇下舍初级中学	高级教师(中小学)
罗来国	曹甸镇中心初级中学	高级教师(中小学)
王康林	曹甸镇中心初级中学	高级教师(中小学)
胡翠花	城北初级中学	高级教师(中小学)
张怀军	城北初级中学	高级教师(中小学)
许祖强	城北初级中学	高级教师(中小学)
成家玲	城中小学	高级教师(中小学)
殷金俊	氾水高级中学	高级教师(中小学)
相锦忠	氾水高级中学	高级教师(中小学)
吴　军	氾水高级中学	高级教师(中小学)
杨国秀	氾水镇中心初级中学	高级教师(中小学)
朱洪军	氾水镇中心初级中学	高级教师(中小学)
王　红	氾水镇中心初级中学	高级教师(中小学)
刘洪园	氾水镇中心初级中学	高级教师(中小学)
杨晓霞	氾水镇中心初级中学	高级教师(中小学)
李金梅	氾水镇中心小学	高级教师(中小学)
蔡秀华	画川初级中学	高级教师(中小学)
杨寿喜	画川初级中学	高级教师(中小学)
陆怀林	画川高级中学	高级教师(中小学)
潘　娟	画川高级中学	高级教师(中小学)
陈洪军	画川高级中学	高级教师(中小学)

续表 3

姓 名	单 位	专业资格
周学珍	画川高级中学城西校区	高级教师(中小学)
杜长生	黄塍镇中心初级中学	高级教师(中小学)
万 顺	县教育局电教管理站	高级教师(中小学)
陈国华	泾河镇黄浦初级中学	高级教师(中小学)
周云飞	泾河镇黄浦初级中学	高级教师(中小学)
林永亮	泾河镇中心初级中学	高级教师(中小学)
李学农	泾河镇中心小学	高级教师(中小学)
姬宏进	宝应开发区国际学校	高级教师(中小学)
王新梅	宝应开发区国际学校	高级教师(中小学)
邵阳升	宝应开发区国际学校	高级教师(中小学)
王贵忠	宝应开发区国际学校	高级教师(中小学)
杨友松	宝应开发区国际学校	高级教师(中小学)
桂 焱	柳堡镇中心初级中学	高级教师(中小学)
向东兴	柳堡镇中心初级中学	高级教师(中小学)
张洪根	鲁垛镇中心初级中学	高级教师(中小学)
马小娟	县青少年宫	高级教师(中小学)
陈立青	山阳镇长沟初级中学	高级教师(中小学)
于金勇	山阳镇中心初级中学	高级教师(中小学)
万洪德	射阳湖镇水泗初级中学	高级教师(中小学)
王兆凤	射阳湖镇中心初级中学	高级教师(中小学)
胡爱民	实验初级中学	高级教师(中小学)
李 慧	实验初级中学	高级教师(中小学)
杨权应	实验初级中学	高级教师(中小学)
姜国庆	实验初级中学	高级教师(中小学)
潘瑞祥	实验初级中学	高级教师(中小学)
沈德超	实验初级中学	高级教师(中小学)
朱晴秋	实验初级中学	高级教师(中小学)
杨正凤	实验初级中学	高级教师(中小学)
沈文顺	实验初级中学	高级教师(中小学)
李建辉	实验小学	高级教师(中小学)
王春霞	实验小学	高级教师(中小学)
华春风	实验小学	高级教师(中小学)
刘国军	实验小学	高级教师(中小学)
吴家荣	泰山初级中学	高级教师(中小学)
严 霞	泰山小学	高级教师(中小学)
费良琴	桃园小学	高级教师(中小学)
徐万祥	桃园小学	高级教师(中小学)
杨惜春	望直港镇中心初级中学	高级教师(中小学)
李延楼	望直港镇中心初级中学	高级教师(中小学)

续表 4

姓　名	单　位	专业资格
葛朝建	望直港镇中心小学	高级教师(中小学)
黄耀青	西安丰镇中心初级中学	高级教师(中小学)
吕锦洲	西安丰镇中心初级中学	高级教师(中小学)
姚学旺	西安丰镇中心小学	高级教师(中小学)
崔从林	夏集镇郭桥初级中学	高级教师(中小学)
胡广琴	夏集镇郭桥小学	高级教师(中小学)
曹开兵	小官庄镇中心初级中学	高级教师(中小学)
张　兵	江苏省宝应中学	高级教师(中小学)
张晓阳	江苏省宝应中学	高级教师(中小学)
潘德有	江苏省宝应中学	高级教师(中小学)
徐红峰	江苏省宝应中学	高级教师(中小学)
许　强	江苏省宝应中学	高级教师(中小学)
于伟平	江苏省宝应中学	高级教师(中小学)
顾巧兰	广洋湖镇中心幼儿园	高级教师(中小学)
沈学梅	实验幼儿园	高级教师(中小学)
鲁邦干	安宜镇成人教育中心校	高级讲师
陈亚伟	柳堡镇成人教育中心校	高级讲师
徐有玉	广洋湖镇成人教育中心校	高级讲师
沈吉林	江苏省宝应中等专业学校	高级讲师
涂洪波	江苏省宝应中等专业学校	高级讲师
高彩梅	江苏省宝应中等专业学校	高级讲师
胡玉庚	江苏省宝应中等专业学校	高级讲师
吴恒华	江苏省宝应中等专业学校	高级讲师
胡丰春	江苏省宝应中等专业学校	高级讲师
梁建萍	县人民体育场	高级教练(足球)
居发明	县人民医院	主任医师
刘立新	县人民医院	主任医师
陈志勇	县疾病预防控制中心	主任医师
华　平	县人民医院	副主任医师
钟广俊	县人民医院	副主任医师
刘红霞	县中医医院	副主任医师
涂建国	县中医医院	副主任医师
吴佳宏	县中医医院	副主任医师
杨长荣	县中医医院	副主任医师
蔡秀凤	县第二人民医院	副主任医师
葛寿秀	县第二人民医院	副主任医师
苗国祥	县第二人民医院	副主任医师
舒红梅	县第二人民医院	副主任医师
刘士顺	鲁垛镇卫生院	副主任医师

续表 5

姓 名	单 位	专业资格
张佩丽	县皮肤病防治院	副主任医师
刘云松	县中医医院	副主任中医师
吴 峰	县中医医院	副主任中医师
章 良	泾河镇卫生院	副主任中医师
何士英	县人民医院	副主任护师
江学玲	县人民医院	副主任护师
蒋 蓉	县人民医院	副主任护师
吴 宏	县人民医院	副主任护师
许虹艳	县人民医院	副主任护师
张丰兰	县人民医院	副主任护师
周 玲	县人民医院	副主任护师
郝爱枫	县中医医院	副主任护师
陈广云	县妇幼保健院	副主任护师
韩久霞	县妇幼保健院	副主任护师
吴俊敏	县人民医院	副主任药师
周新宏	县妇幼保健院	副主任药师
郝思香	县人民医院	副主任技师
苗 莉	县人民医院	副主任技师
王家泰	曹甸镇中心卫生院	社区主任医师
王有芝	望直港镇中心卫生院	社区主任医师
季 彬	安宜镇社区卫生服务中心	社区副主任医师
葛有干	安宜镇沿河卫生院	社区副主任医师
郝达军	曹甸镇中心卫生院	社区副主任医师
叶同兴	氾水镇中心卫生院	社区副主任医师
张马成	广洋湖镇卫生院	社区副主任医师
陈培清	黄塍镇卫生院	社区副主任医师
陈定勇	泾河镇卫生院	社区副主任医师
周士龙	山阳镇卫生院	社区副主任医师
陆友刚	射阳湖镇中心卫生院	社区副主任医师
范俊雅	望直港镇中心卫生院	社区副主任医师
郭继荣	望直港镇中心卫生院	社区副主任医师
李春林	望直港镇中心卫生院	社区副主任医师
蔡晓明	西安丰镇卫生院	社区副主任医师
顾 衡	广洋湖镇卫生院	社区副主任中医师
陈立慧	安宜镇社区卫生服务中心	社区副主任护师
成玉华	安宜镇社区卫生服务中心	社区副主任护师
李 梅	安宜镇社区卫生服务中心	社区副主任护师
高爱梅	曹甸镇中心卫生院	社区副主任护师
李 静	曹甸镇中心卫生院	社区副主任护师
邵月香	曹甸镇中心卫生院	社区副主任护师
高建珍	氾水镇中心卫生院	社区副主任护师

续表 6

姓　名	单　位	专业资格
华安梅	氾水镇中心卫生院	社区副主任护师
史永美	黄墟镇卫生院	社区副主任护师
周仕梅	山阳镇卫生院	社区副主任护师
夏金花	射阳湖镇中心卫生院	社区副主任护师
朱成红	望直港镇中心卫生院	社区副主任护师
刘　莲	韦镇医院	社区副主任护师
杨伏萍	韦镇医院	社区副主任护师
郎爱琴	曹甸镇中心卫生院	社区副主任技师

（县人社局、县卫生局）

百 岁 老 人

宝应县 2014 年百岁老人名单

表 99

姓　名	性别	年龄	出生年月	家庭住址	备　注
陈史氏	女	104	1911 年 5 月	曹甸镇金吾村北前组	现居楚州区施河镇
王德华	女	103	1912 年 5 月	安宜镇泰山西路桃园三村 13 幢 202 室	
许成英	女	104	1911 年 7 月	黄墟镇小垛村西沟组	
陈素珍	女	103	1912 年 8 月	黄墟镇小垛村头桥组	
陈凤英	女	102	1913 年 12 月	柳堡镇郑渡村先进组 27 号	2014 年 7 月去世
施董氏	女	101	1914 年 11 月	射阳湖镇油坊村竹中组 8 号	
王步胃	男	101	1914 年 11 月	山阳镇吴坝村红光组 20－1 号	2014 年 8 月去世
苗秀英	女	101	1914 年 12 月	曹甸镇李沟村河南组	
朱友才	男	101	1914 年 9 月	安宜镇大桥东路 16－1 号	
王爱华	女	101	1914 年 12 月	安宜镇堂子巷 54 号	
董兆年	女	101	1914 年 1 月	夏集镇双琚村委会扬林组	
陈淑仁	女	101	1914 年 2 月	夏集镇王桥村委会王桥组	2014 年 4 月去世
明陆氏	女	100	1915 年 4 月	夏集镇王营村委会张沟组	新增
俞福伍	男	100	1915 年 11 月	西安丰镇虹桥路 7 号	新增
朱秀英	女	100	1915 年 7 月	望直港镇国强村	新增,2014 年 1 月去世
张广兰	女	100	1915 年 2 月	望直港镇吴堡村潘东组	新增,2014 年 2 月去世
吴长英	女	100	1915 年 11 月	曹甸镇古塔村杨舍组	新增
史益凤	女	100	1915 年 4 月	曹甸镇金吾村高舍组	新增,2014 年 10 月去世
潘久香	男	100	1915 年 10 月	射阳湖镇钱沟村五组 45 号	新增
潘秀英	女	100	1915 年 10 月	射阳湖镇油坊村瓦西组 50 号	新增
张正华	女	100	1915 年 8 月	氾水镇宋埠村四里组	新增

（陈永霞）

附 录

Fu Lu

重要文献

关于进一步保障和改善民生工作的意见

宝委发〔2014〕1号

各镇党委、政府，县各部、委、办、局，县经济开发区、有机农业开发区：

为深入贯彻党的十八届三中全会精神，切实保障和改善民生，不断增进民生福祉，全力打造“幸福宝应”，根据省、市部署要求，结合我县实际，就2014年保障和改善民生工作提出如下意见。

一、推进就业创业，促进收入增长

1. 积极扩大就业。发挥县镇村三级就业信息平台作用，强化就业服务引导。全年采集就业岗位3万个，新增城镇就业6600人，推荐就业6000人，保持零就业家庭“动态清零”，城镇登记失业率控制在3.5%以内。新增农村劳动力转移4000人。全年组织就业再就业培训4000人次，培训农村劳动力1万人次（人社局）。

2. 全面鼓励创业。深入推进省级“创业型城市”建设，鼓励和引导城乡居民自主创业。新发展私营企业2000家、个体工商户3800户（工商局）。柔性引进高层次创新创业人才100名以上（人才办）。新建省级创业孵化基地1个、市级创业孵化基地2个，设立创业基金300万元，举办创业培训班20期，培训创业人员3000人，新增成功创业500人、带动就业2000人（人社局）。建成市级留守妇女就近创业示范基地1个（妇联）。

3. 努力提高收入。深入实施居民收入倍增计划，提高工资性收入、经营性收入，增加财产性收入、转移性收入，城乡居民收入实际增长与经济增长同步（发改委、人社局、农工办）。深化农村产权制度改革，重点推进县镇农村产权交易市场建设，实现农村资源要素顺畅流动和增值增效。全年整村整组流转土地面积4000公顷（农工办）。

二、健全保障体系，增进民生福祉

1. 推进社保扩面征缴。全年各项社会保险新增参保2.2万人，征缴基金12亿元。城乡居民养老保险参保率、补贴发放率达99%以上。推行标准化社会保障卡，建成使用“五险合一”的社保综合服务大厅（人社局）。

2. 积极开展救助帮扶。新发展职工困难救济会会员1万人（总工会）。申报8个省级示范性社区居家养老服务中心、新建45个社区（村）居家养老服务站、2个农村“老年关爱之家”。推行五保老

人、三无老人、低保老人、重残老人、重点优抚等对象居家养老政府购买服务500人。落实城乡低保标准自然增长机制，同步提高残疾救助标准；提升医疗救助水平，住院及门诊最低救助比例提高至65%，年住院救助限额提高至3.5万元。建立救助家庭经济状况核对机制，准确认定救助对象，提高救助质量（民政局）。按照帮扶对象、帮扶责任人、帮扶项目“三到位”要求，推进帮扶措施进村入户，全年帮助脱贫5500人。按照“一次认定、动态管理、按期达标”的要求，及时将因病致贫、因灾致贫的低收入农户纳入帮扶范围，确保全县70%建档立卡低收入农户实现家庭人均纯收入5000元以上（农工办）。推进村级“四有一责”建设，多渠道控制和化解镇村债务（农工办、财政局）。

3. 着力强化住房保障。发挥住房公积金贷款支持职工住房消费的作用，全年新增住房公积金缴存人数5500人，提取廉租住房建设补充资金500万元以上（住房公积金管理中心）。筹建公租房450套，建设经济适用房150套，发放廉租住房补贴100户（房管局）。实施农村草危房改造300户以上、渔民上岸工程60户以上（住建局）。

三、统筹城乡建设，打造宜居环境

1. 加快城镇建设。实施宝射路东延工程及新城九年一贯制学校东侧、新城一品小区北侧区间路建设，道路总长3.5千米（住建局），启动县人防指挥中心工程（人防办），推进新城小学和农贸市场建设（安宜镇）。实施郭庄安置小区第五期工程，总建筑面积11万平方米（房管局）。对宝射河南岸西起新城一横河、东至淮江路，长1300米、宽50米范围实施绿化改造；根据新城建设进度，拓浚河道土方12万立方米，拆建泵站1座（水务局）。维修升级军民街、花城路、爱民路等一批老街巷，实施叶挺路杆线改造（住建局），启动数字化城管指挥中心、南园及城北片区垃圾中转站建设（城管局），整治城中村、棚户区各2个，整治面积60万平方米，改造老旧小区6个，改造面积16.5万平方米（房管局、安宜镇）。改造老农贸市场2个（住建局）、老公厕（旱厕）25个（城管局）。实施泰山殿历史文化街区（一期）工程（统战部、房管局、安宜镇）。各镇（区）继续实施“十个一”项目，全年完成200万元以上集镇基础设施项目40个，其中1000万元以上项目不少于8个，集镇建设总投入5亿元以上（住建局、各镇、经济开发区）。

2. 完善基础建设。S237宝应段、汜水运河大桥及接线建成通车，实施盐宝线航道护岸改造4.8千米。做好S331新线和连淮扬镇铁路宝应段建设前期准备。完成曹安公路大中修工程，新建、改造安大公路西安丰接线和汜夏公路等农村公路50千米，改造危桥30座。加快城乡公交一体化建设，新建城市公交首末站1座，完善城区停车设施建设，开通城市和镇村公交线路各2条，更新节能环保公交车77台（交运局）。实施蔷薇河、向阳河整治以及小型农田水利重点县等水利项目，推进城区自来水厂二期扩建及潼河水厂扩建工程，城区自来水厂日供水能力增至13万吨，潼河水厂日供水能力增至5万吨。全面完成镇村河道整治任务，疏浚镇级河道143条、460万立方米，家沟家塘清淤1340万立方米（水务局）。建设高标准农田面积6666.67公顷以上（国土局、开发局、农委、水务局）。完成110千伏齐心变电力工程（电力公司）。

3. 深化生态建设。建成县第二污水处理厂（经济开发区）、城西污水处理厂（山阳镇）和城区生活生物质处理中心，健全城乡生活垃圾一体化处理体系（城管局）。严格饮用水源地管理，加大城区水环境治理力度，推进流域水污染防治，打造南水北调“清水走廊”，城区污水集中处理率达80%（水务局）。加强大气环境保护，突出工业烟尘粉尘、汽车尾气治理，完成宝应协鑫生物质发电有限公司1、2号炉的除尘设施改造（环保局），淘汰县禁燃区、生态红线区、经济开发区内燃煤锅炉15台（环保局、质监局等）。加强城市扬尘综合整治（公安局、住建局、城管局、建管局、环保局等），强化秸秆禁烧和综合利用，减少大气灰霾污染（农委、环保局）。以建成的三星级、二星级“康居乡村”和省规划建设示范村为基础，巩固村庄环境整治成果，完善长效管护机制（住建局），落实“河长制”配套措施（水务局）。改厕1.8万座（卫生局）。新增成片造林面积533.33公顷（农委）。

四、发展各项事业，提升公共服务

1. 推进教育均衡发展。完成中小学校舍安全工程1.2万平方米，新建中小学塑胶运动场26片，创建省义务教育现代化学校8所（教育局）。推进接送学生车辆安全工程（教育局、交运局）。优化实验小学、实验初级中学组团办学，促进义务教育优质均衡。积极落实各项扶贫助学政策，深入实施“扶贫助学百千万工程”（教育局），加强县特殊教育学校建设和随班就读工作，保障残疾儿童入学（教育局、残联）。确保

全县城乡9800户低保户和1.8万户残疾家庭子女及150多名孤儿基本就学(教育局、民政局、残联)。

2. 提升医疗计生服务水平。深化县级公立医疗机构综合改革,进一步健全基层医疗卫生服务体系,建设县疾控中心(含食品药品检测中心),扩建县妇幼保健院,新建县血液净化中心,争创国家级中医示范县,推行"新农合"结算医院异地联网(卫生局)。新建开发区医院(经济开发区)。执行新的生育政策,全面落实计生惠民政策,推进"幸福家庭"建设,开展"人口素质提升、家庭健康促进、家庭发展帮扶、和谐社区推进、人口文化建设"五大行动;提高出生人口素质,开展怀孕夫妻免费孕前优生健康检查3100对,孕前优生健康检查覆盖率达90%(计生委)。

3. 加大文体惠民力度。大力推进城乡文体阵地建设,县文化中心和提升改造后的体育场对外开放,全县242家"农家书屋"基本实现数字化;新建完善30个农村健身工程点,新增10套健身器材,全面建成社区"10分钟体育健身圈"。着力丰富群众文化体育生活,下乡送文艺演出60场、送图书1.5万册、送电影3000场,组织各类全民健身活动30项(文体广新局)。

五、加强社会治理,打造平安宝应

1. 创新社会治理方式。加大矛盾纠纷排查化解力度,畅通和规范群众诉求表达、利益协调、权益保障渠道(信访局)。充分发挥"12345"政府公共服务平台效能,全年群众诉求办结率100%,满意率90%以上(政府办)。优化立体式现代治安防控体系,有效遏制各类违法犯罪行为(公安局)。推进企业职工工资集体协商,构建和谐劳动关系(人社局、总工会)。

2. 提升法治建设水平。坚持依法行政、公正司法,深入开展"六五"普法活动,办理公证1800件以上,免费提供法律援助800件以上(司法局)。高度重视舆情引导,依法净化网络环境(宣传部、公安局)。

3. 全面推动安全发展。强化食品药品监管和专项整治,开展食品检验检测和风险控制,切实保障食品药品安全(食药监局)。进一步完善隐患排查治理体系建设,隐患排查治理信息系统企业录入实行全覆盖(安监局)。加强危险化学品、烟花爆竹、道路交通、燃气、建筑施工、油气储运等重点领域的"打非治违"和专项整治,有效防控安全生产事故发生(安监局、发改委、公安局、交运局、住建局、建管局)。

中共宝应县委员会
宝应县人民政府
2014年3月7日

关于切实改进作风、密切联系群众的意见

宝委发〔2014〕22号

各镇党委、政府,县各部、委、办、局,县经济开发区、有机农业开发区:

为深入贯彻落实中央和省、市关于改进作风的有关规定精神,根据群众路线教育实践活动征求到的意见,按照即知即改的要求,现结合宝应实际,对切实改进作风、密切联系群众提出如下意见:

一、进一步深入基层调查研究

1. 县委、县政府领导每年到基层调研时间不少于2个月,至少形成2篇专题调研报告。调研期间轻车简从,陪同的部门、镇(区)负责同志不超过4人,一般性工作调研不安排记者随行。各调研点安排应坚持实事求是,不事先布置,不专门制作展示牌和欢迎标语。

2. 提倡开展不打招呼、不层层陪同、不提前安排线路、一竿子插到底的随机性调研。对调研中发现的问题要及时向相关镇(区)、部门反馈,并抓好问题解决的督促落实。

3. 除重大活动外,县领导不集中或轮番到一个点、一条线路调研。在城区调研,一律不安排用餐;到农村调研,一律不得超标准用餐。

二、进一步联系服务群众

1. 严格落实基层联系点制度,县领导每人联系1个镇(区)、1个村(社区)、2个重点企业、1个以上产业项目和1个城建项目,每季度到联系点不少于

1 次，协调解决实际问题。

2. 深入开展“下基层、心连心”活动，县领导和镇（区）、部门副科级以上干部每人结对联系 1 户以上困难群众，每年走访不少于 4 次，帮助解决实际困难。

3. 认真落实领导干部接访、下访、约访制度，县领导每月接待群众来访不少于 1 次，及时有效化解矛盾和问题。

4. 加强值班工作，严格值班管理，镇领导班子成员每周应在所在镇值班住宿不少于两天，部门实行节假日领导带班值班制度。值班人员应遵守值班时间，坚守值班岗位，及时掌握和处理相关事宜，不得擅自离岗。

三、进一步减少考核表彰

1. 考核表彰工作实行统一扎口、集中组织，县委、县政府表彰各镇（区）、机关部门综合考核获奖单位，县委或县政府表彰镇（区）条线工作考核获奖单位。未经县委、县政府研究确定的事项，一律不得以县委、县政府名义表彰。

2. 从严控制各类检查、评比、考核、表彰，一般性部门工作不得组织对镇（区）的考核，不得以县级领导小组或其他组织名义表彰；进一步精简压缩对基层条线的考核表彰事项，县级机关部门不得擅自增加综合考核奖励意见规定以外的考核表彰事项；考核表彰以精神鼓励为主，不得借机滥发钱物。县委、县政府将结合完善修订年度总结表彰荣誉体系，进一步明确考核表彰目录，对目录以外的事项，一律不得考核表彰。

四、进一步精简规范会议活动

1. 以县委、县政府名义召开的全县性会议、举行的重大活动，由县委办公室、县政府办公室统筹安排，报县委、县政府同意后执行；确有必要安排大会交流发言的，原则上每次不超过 5 人，每人发言时间不超过 6 分钟。县委、县政府召开的专项工作会议，原则上时间不超过一个半小时，由县分管领导出席，会议只安排一名县领导讲话。需要各镇（区）党政主要负责人参加的会议，需经县委、县政府主要领导同意。对相同领导分管的、参会人员基本相同的专项工作会议，一律合开或套开，时间不超过两小时。

2. 提倡县领导自己起草讲话稿，提倡即席讲话。县党代会、县委全体（扩大）会和县人代会、政协会等全县性会议讲话稿，由讲话人主持起草。全县专项工作会议讲话稿应由讲话人自己准备。

3. 提倡县委、县政府领导牵头召开以研究工作、协调矛盾、解决问题为主要内容的办公会、协调会。县分管领导召开的办公会、协调会，除可要求相关部门分管负责人参加外，确有需要，经县委、县政府主要领导同意可通知部门主要负责同志出席，以利于协调、解决问题。办公会、协调会应做好准备工作，不务虚、不图形式，要精心设置议题，做好调查研究，加强沟通协调，着眼解决问题，并形成具体明确的工作方案或会议纪要。

4. 县委、县政府分管领导不出席部门召开的工作会议，可在会前听取汇报并提出工作要求；不得要求各镇（区）主要负责同志参加，如需分管负责同志参加要经县委、县政府分管领导同意。

5. 坚决清理和压减各类节庆、论坛、展会活动，县委、县政府今后原则上不再新设立节庆、论坛、展会活动，各镇（区）、各部门确因工作需要举办的，必须严格按照有关规定，先报批后筹办。未经县委、县政府批准，县领导一律不参加各镇（区）、部门举办的节庆、论坛、展会和联谊会、纪念会、研讨会等活动，不出席企事业单位的庆祝会、纪念会等活动，不题词题字，不为各类出版物作序。县委、县政府领导出席项目开工等活动，不请专业礼仪公司，不搭设仪式台、不铺设地毯、不安排气球及拱门、欢迎标语等。

五、进一步精简文件简报

1. 凡国家法律法规或党内法规已做出明确规定的一律不再发文；现行文件规定仍然适用的一律不再重复发文；上级普发性文件且在新闻媒体公开发布的，一般不再发文；由部门发文或部门联合发文能够解决的，县委、县政府（含县委办公室、县政府办公室）不予转发或印发。县委、县政府下发的文件简报，一律用电子文档传送。

2. 全面清理各类简报，停办《宝应情况》，停办各部门、各单位现有简报。各部门、各单位的常规工作动态信息，原则上在部门、单位办公业务网站上编发、刊载，不再印发简报材料。确有特殊报送需要的部门，需经县委办公室、县政府办公室核准。经核准的简报一律报县委办公室、县政府办公室扎口办理，不得直接报送领导个人。简报每期应控制在 1500 字以内，参考资料和调研报告一般不得超过 3000 字。

六、进一步改进新闻报道

1. 县委、县政府主要领导出席重要活动和到基层考察调研，由县级新闻媒体作一次性报道。其他县领导到基层考察调研和出席的活动，县级新闻媒体一般不作报道，确需报道的，可发简短消息。县领导的正常性工作调研和活动一般不作报道。县领导根据统一安排，集中一段时间分头下基层检查、慰问等，不作单独报道，发一次综合消息。

2. 除经济工作方面的洽谈、合作等活动外，县领导与外宾和上级部门、兄弟县（市、区）负责同志一般性的活动不作报道。

3. 除全县性重要会议和导向性活动外，一般不安排在重要版面和时段报道会议新闻。办公会、协调会和部门性会议原则上不予报道。

七、进一步规范操办婚丧喜庆事宜

1. 党员干部操办婚丧嫁娶和生日、乔迁、升学等喜庆事宜，要严格执行领导干部重大事项报告和审批制度，按上级相关规定，控制规模，从简办理。严禁邀请管理和服务对象、主管范围内的下属单位和个人，以及其他与行使职权有关系的单位和个人参加，严禁借机敛财，收受非亲属礼金。

2. 党员干部操办婚丧喜庆活动不准大操大办，讲排场、摆阔气。县四套班子领导不得参加非亲属的婚庆典礼，不得为非亲属主婚、证婚。

3. 不准使用公款、公物操办婚丧喜庆事宜，不得用公款购买花篮、花圈等礼仪用品用于私人性质的祝贺、慰问活动。不准违反规定使用公车迎亲、送葬。

八、进一步严格财经制度和纪律

1. 严格执行预决算制度和财经纪律，加强预算管理，科学编制预算，强化预算刚性，原则上不得追加年度预算。

2. 严格控制“三公”经费支出，不准用公款大吃大喝、请客送礼、休闲娱乐、游山玩水，不得将本单位的收入隐藏到下属单位，不得在下属单位列支费用。严格执行阳光工资制度，不准超标准、超范围发放津贴、补贴、奖金和福利（实物）。

3. 严格控制一般性支出，从严执行差旅费开支标准，不参加与业务工作联系不紧密的会议、培训、研讨、考察等活动。举办节庆、论坛、展会等活动需事先编报活动经费预算，经批准后方可举办。

九、进一步厉行勤俭节约

1. 严格执行公务接待有关规定，不得随意提高接待标准，工作日中午一律不得饮酒。上级部门和外地来宝检查工作、参观考察，实行对口接待。县内上下级之间、单位部门之间相互联系协调工作，不得互相宴请。

2. 严格控制会议费用，部门不得自行提高会议规格和用餐、住宿标准，部门以政府名义召开的总结表彰会议财政不安排资金发放奖金。

3. 除县党代会、县委全体（扩大）会和县人代会、政协会等会议外，其他会议不挂横幅和条幅。各类会议一律不布设花草、不制作背景板、不摆水果香烟、不发礼品、不制作非纸质专用材料袋、不发笔和记录本等。

十、进一步加强廉洁从政

1. 严格执行领导干部廉洁从政各项规定，严禁违反规定干预和插手建设工程项目承包、土地使用权出让、政府采购、房地产开发经营、国有资产评估转让、拆迁等市场经济活动，严禁违规收受礼金礼品、有价证券、支付凭证、会员卡和商业预付卡，严禁参加高消费娱乐健身活动，严禁利用职权和职务上的影响为配偶、子女及其配偶以及其他亲属、特定关系人谋取利益。

2. 严格执行领导干部工作和生活待遇的有关规定，不超标准、多头占用办公用房，不配专职秘书，不出入私人会所，不以公务名义变相旅游，不参加没有实质内容的出国考察。

3. 严格公务用车管理，严禁超编制、超标准配备公务用车；严格控制公务用车使用，严禁公车私用、公车私驾，周末节假日非因特殊事由不得使用公车；不得利用职权向企事业单位、下属单位换车、借车和长期租用社会车辆。

全县党员干部特别是领导干部要以身作则、率先垂范，以严的标准、严的举措、严的纪律带头遵守上述规定，自觉接受法律监督、组织监督、群众监督和舆论监督，以模范行为推动全县党风政风建设。县纪检、监察机关和组织、财政、审计等部门要加大监督力度，把监督本规定执行情况作为改进党风政风的一项经常性工作来抓，公布举报电话，设立举报信箱，对群众举报的问题一经查实及时依纪依法处理，对反面典型公开点名曝光。加大查处力度，对违反本规定情节轻微的，进行提醒谈话或诫勉谈话，责令做

出书面检查，通报批评；情节严重的，给予调离工作岗位、停职检查、责令辞职和免职等组织处理；构成违纪的，严肃追究党政纪责任，并追究单位负责人领导责任。县委办公室、县政府办公室和县委督查室要定期督促检查，及时通报情况，抓好规定落实，并于每年底向县委常委会通报执行情况。

监督举报电话和信箱设在县纪委、监察局，电话为：0514－88282738；信箱为：荷乡清风网站“信访举报信箱”。

中共宝应县委员会
宝应县人民政府
2014年4月23日

关于印发《关于优秀人才引进培养的若干政策意见（试行）》的通知

宝委发〔2014〕28号

各镇党委、政府，县各部、委、办、局，县经济开发区、有机农业开发区：

《关于优秀人才引进培养的若干政策意见（试行）》已经县委、县政府研究同意，现印发给你们，请认真贯彻执行。

中共宝应县委员会
宝应县人民政府
2014年6月6日

关于优秀人才引进培养的若干政策意见（试行）

为贯彻落实科学发展观，深入实施人才强县强镇战略，进一步优化人才政策环境，集聚更多优秀人才服务宝应经济社会发展，特制定本意见。

一、进一步加大优秀人才引进力度

1. 重点引进的范围和对象。我县重点发展的输变电装备及新能源发电产业、食品及有机食品产业、机械装备及汽车汽配产业、轻纺及化建产业、电子信息及文化产业以及教育、卫生、农林等领域发展急需的高层次人才和紧缺人才。主要包括：

（1）中国科学院院士、中国工程院院士；

（2）国家“千人计划”专家、国家有突出贡献的中青年专家、国务院特殊津贴专家；

（3）省、市有突出贡献的中青年专家，江苏省“333工程”培养对象，省、市级以上特级教师；

（4）来宝创新创业，符合市级以上人才引进计划资助条件的海内外高层次人才；

（5）具有硕士以上学位或副高级以上专业技术资格的人才，高级技师；

（6）我县经济社会发展急需的普通高校优秀本科毕业生。

2. 给予生活补贴。县财政对与我县用人单位签约5年以上的优秀人才，在享受用人单位引才待遇的基础上给予工资外生活补贴，可连续享受3年，具体标准为：

（1）对符合我县年度产业发展紧缺人才专业目录，全职引进到我县工业、农业、建筑业、软件业、物流业企业以及文化产业企业工作，并按规定在我县缴纳社会保险，所在企业给予的待遇达到一定标准的普通高校本科（本科二批以上）毕业生按每月300元，硕士学位（副高级专业技术资格、高级技师职业资格、“985”“211”高校理工类本科（本科一批）学历）人才按每月800元标准发放生活补贴，博士学位（正高级专业技术资格）人才在市补贴的基础上按每月1500元标准发放生活补贴。

（2）对引进到镇卫生院工作的医学院校全日制医学类专业本科毕业生，给予每月300元生活补贴。对全职到我县公立医院工作的全日制医学硕士、二

级甲等以上医院的副主任医师以上人才，给予每月800元生活补贴，对全职引进的全日制医学博士、三级甲等医院的主任医师，给予每月1500元生活补贴。

3. 给予社保补贴。对来宝企业工作，取得研究生学历或“985”“211”高校理工类本科（本科一批）学历，年龄在35周岁以下，且享受生活补贴的对象，在5年内享受个人实际在宝缴纳社会保险费部分的全额补贴。

4. 给予租房补贴。对符合下述条件的引进人才，由县财政给予适当租房补贴：

（1）到企业工作且符合享受生活补贴的人才，县同时给予租房资助，具体标准为：普通高校本科（本科二批以上）毕业生每人每月补贴200元，硕士学位（副高级专业技术资格、高级技师职业资格、“985”“211”高校理工类全日制本科（本科一批次）人才每人每月补贴400元，博士学位（正高级专业技术资格）人才每人每月补贴1000元。

（2）到镇卫生院工作的医学院校全日制医学类专业本科以上毕业生每人每月补贴200元。

5. 给予安家补贴。对符合条件的优秀人才，在我县范围内新购买一套商品住房时，分别按相应标准给予补贴：

（1）对全职引进到我县企业工作的中国科学院院士、中国工程院院士，按照当事人提出申请的上年度宝应城区新建普通商品住房均价（以县房管局公布的价格为准），对其所购房屋（按最高不超过200平方米标准）给予全额补贴。

（2）对全职引进到我县企业工作的国家“千人计划”专家、国家有突出贡献的中青年专家、国务院特殊津贴专家、江苏省“333工程”第一层次培养对象，给予60万元补贴。

（3）对全职引进到我县企业工作的省部级有突出贡献的中青年专家、江苏省“333工程”第二层次培养对象、江苏省“双创计划”人才入选者、江苏省“双创计划”团队核心成员，给予40万元补贴。

（4）对全职引进到我县企业工作的江苏省“博士计划”入选者、扬州市“绿扬金凤计划”创业创新领军人才，给予30万元补贴。

（5）对全职引进到我县企业工作的具有博士学位、正高级专业技术资格的人才，给予20万元补贴。

上述五类人才安家补贴资金由政府承担50%（其中县、镇（区）各承担50%）、企业（载体）承担50%。

（6）对全职引进到我县公办学校工作的省特级教师，给予30万元补贴。

（7）对全职引进到我县公立医院工作的全日制医学博士、三级甲等医院的主任医师给予30万元补贴，全日制医学硕士、二级甲等以上医院的副主任医师以上人才给予10万元补贴。对到我县镇卫生院工作的医学院校全日制医学类专业本科毕业生给予3万元补贴。

上述二类人才安家补贴资金由县财政承担50%、所在单位自筹50%。

已享受租房补贴的，在领取安家补贴时扣除已领取的租房补贴。对符合安家补贴政策的，在住房公积金的缴存、提取、贷款等方面可同时享受相应优惠政策。夫妻双方均属安家补贴对象的，由补贴标准较高的一方享受全额补贴。企业（载体）承担的安家费补贴资金，纳入企业成本，予以相应的税收减免。

享受安家补贴30万元及以上的对象，在所在单位工作满10年后，所购房屋方可上市交易；享受安家补贴30万元以下的对象，在单位工作满5年后，所购房屋方可上市交易。未满相应年限离开的，应当无条件全额退还已领取的安家补贴，否则所购房屋不得交易，并由用人单位依据资助协议负责扣还安家补贴。

二、进一步加大高层次人才创业创新扶持力度

1. 提供投融资服务。对发展前景好、后劲足、带动力强的高层次人才创新创业项目，经认定，由科技小贷公司或天使投资基金给予一定比例的股权投资。对经评估审定的高层次人才创业项目，提供优惠融资担保服务，由县民生担保公司担保，县财政给予担保费用补贴。

2. 开设创业绿色通道。高层次人才创（领）办企业，相关部门在工商税务登记、检验检疫等方面提供便捷、高效服务，优先考虑土地供应。创（领）办企业处于孵化阶段的，可在县经济开发区或安宜工业园提供不超过1000平方米的生产用房，3年内免收租金。创（领）办企业落户在县科技产业综合体内的，在3年孵化期内，当年新增增值税的地方留成部分，予以返还奖励。现有各类创新创业政策向科技产业综合体重点倾斜、优先安排，并在各奖励扶持的基础上，可增加20%的额度。政府优先采购科技产业综合体内省级以上“高新技术产品”和软件产品。对本地“首购首用”科技产业综合体内高

新技术新产品的单位给予适当的风险资助。

3. 推行柔性引才机制。对县内企业博士后科研工作站(创新实践基地)引进的博士后研究人员,研究期满项目结题时给予2万元经费补助。对经县人社部门备案的引进国外智力项目,给予每个项目2000元的经费补助。对纳入省“教授博士柔性进企业”活动的企业挂职博士,根据实际来宝时间和工作成效,对交通费实行以奖代补,每人每月由县、镇(区)各奖励500元,年度最高奖励不超过6000元。

4. 给予重点项目配套资助。获得国家“千人计划”资助的,县财政给予100万元配套资助;获扬州市“绿扬金凤计划”资助的,县财政按照市县各承担50%比例的规定,配套给予创业人才50万元~150万元、创新人才25万元~75万元的资金资助。县财政资助资金,根据创业人才创办企业的销售、利税情况和创新人才研发成果的转化情况,分阶段拨付。对来我县创新创业高层次人才申报省“双创计划”团队、国家“千人计划”、国家“万人计划”、省“双创计划”人才、省“博士计划”、市“绿扬金凤计划”(领军人才类),项目入围并参加实地考察或现场答辩的,每项给予企业10万元、6万元、4万元、4万元、2万元、2万元补贴(获批的不再给予补助)。

5. 对经评价能为我县产业、企业发展做出重大贡献的高层次创新创业人才,实行一人一议、一事一策,可给予1000万以上重点奖励扶持。

三、进一步加大本土人才培育力度

1. 加强企业骨干人才培养。定期组织重点骨干企业和科技创新型企业负责人到国内外知名高校学习培训。企业本科以上在职人才参加高层次学历(学位)学习,所学专业符合产业发展紧缺人才专业目录,取得上一层次学历(学位)后继续与原单位签订3年以上合同的,给予学费补贴。获得博士学位的,一次性补贴8000元;获得硕士学位的,一次性补贴4000元。

2. 给予专业技术(技能)提升奖励。鼓励企业专业技术人才、高技能人才提高技术(技能)水平,给予新取得副高级专业技术资格(高级技师)的人才一次性奖励2000元(市财政奖励30%,县财政奖励70%),给予新取得正高级专业技术资格的人才一次性奖励5000元(市财政奖励4000元,县财政奖励1000元)。

3. 建立“名师工作室”。立足全县,大力选拔具有领先学术、技术水平的名工程师、名技师、名教师、名医师、名农艺师和文化名师,部门、行业根据需要建立“名师工作室”,实行两年一命名、一年一考核,每个工作室每年给予4万元工作经费(县财政和主管部门各承担50%),发挥专家引领作用,加强人才传承培养。

四、进一步加大县域人才使用和激励力度

1. 推进“名校优生”制度。事业单位引进全日制硕士以上学位的紧缺高层次人才,经审核同意,可不受进人计划的限制。到我县机关工作的博士研究生直接列入事业编制,明确局长助理或主任助理,一年以后对胜任本职工作、经组织考核合格的,转任副局长或副主任。

2. 建立优秀教育卫生人才专项津贴奖励制度。

(1)优秀教育人才。对在宝应工作的省特级教师给予每人每年8000元津贴,市特级教师给予每人每年5000元津贴。建立省特级教师奖励基金,对取得省特级教师称号后继续留在我县工作的教师,建立服务期奖励账户,每年发放1万元奖金存入个人账户,累计不超过10万元,退休时一次性领取,若退休前中途离职,则取消账户,全额收回。

(2)优秀医疗卫生人才。面向县级医疗卫生机构遴选10名“县级名医”培育对象,面向镇卫生院遴选20名“镇级名医”培育对象,培育期2年,培育期内每年给予“县级名医”培育对象2万元津贴,给予“镇级名医”培育对象1万元津贴。引进的全日制医学博士、三级甲等医院的主任医师工作满一年经考核合格后,可享受医院副院级待遇。

3. 完善人才表彰评优制度。对培养期内的省“333工程”第三层次培养对象每人每年发放津贴6000元,对新认定的宝应县有突出贡献的中青年专家奖励3000元。县内各类人才被上级评选表彰的,在上级奖励的基础上,县财政再给予国家有突出贡献的中青年专家奖励5万元;国务院特殊津贴专家、省有突出贡献的中青年专家奖励1万元;新获批省“333工程”第一、二层次培养对象,分别奖励5万元、1万元;新获批扬州市有突出贡献的中青年专家奖励3000元。

4. 评选招才引智“金牛奖”“金凤奖”“金马奖”。在原设立的2000万元人才工作基金(每年160万元人才工作经费)的基础上,加大人才工作的投入,专项用于招才引智和“三金奖”评选。“金牛奖”主要奖励来宝应工作2年以上,并对宝应经济社会发展做出较大贡献的基础性人才和高层次创新创业人才(团

队),分别给予20万元、30万元、50万元资助;“金凤奖”主要奖励从事“高新技术产品”研发,在项目服务、难题攻关中,对我县科技创新型企业建设发展做出较大贡献的柔性引进人才(团队),分别给予10万元、20万元、30万元资助;“金马奖”主要奖励在我县招引急需人才或柔性引智工作中做出较大贡献的个人或单位,分别给予1万元、2万元、5万元奖励。

5. 建立高层次人才健康保障、子女就学绿色通道。高层次人才子女入学就读,由教育部门负责安排到城区公办学校就读,不得收取国家规定收费以外的费用。县人民医院、中医院建立高层次人才医疗VIP专线,为来宝应高层次人才提供优质健康保健服务和特需服务。

6. 县人才办在县人才工作领导小组领导下牵头组织实施人才引进培养的奖励资助工作。县科技局负责核实人才拥有科技成果、专利等资料的真实性;县经信委负责核实企业运行情况的真实性;县人社局负责核实人才的身份、年龄、学历、经历和业绩等资料的真实性,承担相关补贴、奖金的发放兑现工作;县财政局负责政策的经费落实。

7. 本意见由县人才办负责解释,自颁布之日起实施。过去有关规定与本意见不一致的,以本意见为准。

关于印发《宝应县培育和践行社会主义核心价值观实施方案》的通知

宝委办发〔2014〕33号

各镇党委,县各部、委、办、局,县经济开发区、有机农业开发区:

《宝应县培育和践行社会主义核心价值观实施方案》已经县委批准,现予印发,希结合工作实际,认真贯彻执行。

中共宝应县委办公室
2014年6月11日

宝应县培育和践行社会主义核心价值观实施方案

为全面贯彻落实党的十八大对社会主义核心价值观建设提出的新部署、新要求,积极培育和践行社会主义核心价值观,大力推动社会主义核心价值体系建设,根据中央及省市有关文件精神,现就组织开展我县培育和践行社会主义核心价值活动,提出如下实施方案:

一、指导思想

以邓小平理论、“三个代表”重要思想、科学发展观为指导,全面贯彻党的十八大、十八届三中全会精神,紧紧围绕市委宣传部“知行合一”主题,联系全县工作实际,广泛深入地开展培育和践行社会主义核心价值观主题活动,不断深化干部群众对社会主义核心价值观的认识,推动社会主义核心价值观内化为人们的价值观念,外化为人们的行动自觉,引导全县干部群众形成修身律己、崇德向善的道德风尚,为“四个宝应”建设做出积极贡献。

二、活动内容

1. 充分阐释,引导人们准确理解社会主义核心价值观

紧紧围绕“富强、民主、文明、和谐”国家层面的价值目标,围绕“自由、平等、公正、法治”社会层面的价值取向,围绕“爱国、敬业、诚信、友善”公民层面的价值准则,全面系统地进行阐释解读,帮助人们深入理解、准确把握。

推出理论文章。宝应日报要围绕“三个倡导”24字,组织刊发系列阐释性、解读性理论文章,把社会主义核心价值观讲清楚、讲透彻。(由县委宣传部、县新闻信息中心负责)

拍摄电视专题片。组织摄制电视专题片,用电视艺术手法,从理论和实践层面对“三个倡导”24字进行解读,用生动的文艺样式和活泼的时尚元素表

现社会主义核心价值观。（由县委宣传部、县广电总台、县文体广新局负责）

列出重点课题。把社会主义核心价值观纳入重点课题研究规划，组织社科界深化对“三个倡导”24字的研究，推出有份量有影响的成果。（由县社科联负责）

2. 强化宣传，使“三个倡导”24字家喻户晓，营造浓厚的社会氛围

坚持以倡导富强、民主、文明、和谐，倡导自由、平等、公正、法治，倡导爱国、敬业、诚信、友善，积极培育和践行社会主义核心价值观为宣传内容，设计制作一批贴近生活、新颖美观、群众喜闻乐见的公益宣传广告，通过各种媒介展示宣传。

（1）大型广告牌宣传。利用城区亚细亚广场、白田广场及广电总台三块电子大屏，进行“三个倡导”24字的集中宣传；利用建筑围墙进行宣传；在安大公路重要路段投放大型公益宣传牌，扩大影响。（由县委宣传部、县城管局负责）

（2）电子显示屏宣传。凡是沿主次干道设置电子显示屏的部门和单位都要制作和滚动播出“三个倡导”24字宣传标语，与业务宣传、广告宣传交替进行。（由各部门负责，沿街商铺由宝应工商局负责）

（3）公园、广场宣传。利用白田广场、亚细亚广场、北河公园、纵棹园等阵地，在花圃丛里设计大、小广告牌，形象生动地宣传核心价值观内容。（由县住建局负责）

（4）传统媒体宣传。利用宝应电视新闻综合频道、生活资讯频道、影视教育频道，多时段刊播，增加黄金时段播出频次，同时，电台加以辅助，确保每晚播出3次以上“三个倡导”24字；《宝应日报》自5月起，在报纸醒目处宣传“三个倡导”24字内容。（由县广电总台、县新闻信息中心负责）

（5）新媒体宣传。大力发挥手机传播优势，搭建“我们的价值观”传播平台，通过短信、手机报、微信、微博、微视频、微电影等形式开展“三个倡导”24字宣传，传播社会主义核心价值观。集中群发短信每月1次，每次不少于1万户。党员、团员、工会会员等要带头传播。（由县经信委、电信公司、移动公司、联通公司、团县委、总工会、县妇联负责）

利用现有民间网页，在网站首页开设“公益广告”专栏，每月确保“三个倡导”24字内容播出3次以上。（由宝应大众网、今日宝应网负责）

（6）流动公益宣传。充分利用汽车站、公交车、出租车资源，确保全县城乡公交车厢内张贴公益广告，选择若干公交车做全车身喷绘广告，要求出租车每车每天播放“三个倡导”24字宣传标语；发挥汽车站、公交站台优势，在城区8个站台做核心价值观宣传，汽车站内外通过广告牌、电视墙等进行公益宣传。（由县交运局负责）

（7）文化娱乐场所宣传。在网吧、KTV、电影院等娱乐休闲场所，利用电脑屏保画面、KTV点歌视频画面、电影片头广告等循环播放“三个倡导”24字内容。（由县文体广新局负责）

3. 创新形式，针对不同受众群体，在全县广泛开展培育和践行核心价值观活动

（1）承办“学雷锋·在行动”——江苏省道德模范与身边好人（扬州宝应）现场交流活动。为充分发挥道德模范和身边好人引领社会道德风尚的积极作用，培育和践行社会主义核心价值观，6月中下旬，承办江苏省道德模范与身边好人现场交流活动，形成全县学习道德模范、争做好人的良好局面。（由县委宣传部、县文明办牵头，联合相关部门实施）

（2）开展道德讲堂——“榜样的力量”现场交流活动。以社会主义核心价值观为引领，结合党的群众路线教育实践活动，通过组织全县各行各业先进典型与普通群众现场交流互动，弘扬先进典型的爱岗敬业、忠于职守，无私奉献、服务群众，关爱他人、热心公益的崇高精神，引导机关党员干部争当先进、服务群众，转变工作作风，践行群众路线，树立机关部门的良好社会形象；引导广大群众认识典型、学习先进、争做典型，构建和谐的社会关系。（由县委宣传部、县文明办牵头，联合相关部门实施）

（3）深化“宝应好人”工程。加强对民间志愿服务组织的扶植、培育和引导力度，吸引更多的普通群众参与社会志愿服务，在全社会营造“存好心、做好事、当好人”的浓烈氛围。以各种类型的志愿者为重点，加大挖掘、培育力度，从志愿者中发现更多好人。建设“宝应好人”馆，通过VCR、图片、事迹介绍等形式对“宝应好人”的先进事迹进行展示。编印“宝应好人”画册，弘扬好人时代精神。完善“宝应好人”帮扶机制，对生活困难的好人、身有残疾的好人进行多种形式的帮扶，营造关爱好人氛围。（由县文明办牵头，联合县民政局、县残联等相关部门实施）

（4）加强党员干部教育培训。坚持宣传教育、文明创建、实践养成统一，把社会主义核心价值学习培训纳入中心组学习考核。8月份，县委中心组举办一次集体学习。把社会主义核心价值观融入干部教育培训工作，在全县各类干部教育培训主题班次中，安排社会主义核心价值观教育，加强党史、

国史特别是党领导人民的奋斗史、创业史、改革开放史教育，教育引导干部知史爱党、知史爱国。加强机关干部法制宣传教育，重点针对“民主、法制”的相关内容，加强以案说法、案例培训，增强各级干部法制意识、民主意识。创新方式方法，深化教育培训效果，有效引导党员、干部自觉做社会主义核心价值观的践行者、守护者、建设者。（由县委组织部、宣传部牵头，联合县综治办、县司法局、县法制办、党史办等相关部门实施）

（5）推进社会主义核心价值观进校园。将社会主义核心价值观的基本内容纳入中小学校校本课程和课外读物，列入学校德育、思想政治课程，融入学校道德讲堂、主题班会、团队活动、社会实践等，植入师德建设和校园文化建设。开展“宝应好人”进校园、“做一个有道德的人”等主题教育活动，引导学生以好人为榜样，从小树立学好人、讲道德、做好事、当好人的理念。把社会主义核心价值观植入校园公益广告、招贴画、校园网络以及队日、团日、班会，让青少年在浓郁的氛围中受到熏陶。积极开展课外实践，通过参观爱国主义教育基地、博物馆、纪念馆、科技馆、各行各业建设成就，投身环保、助老、扶残等志愿服务，组织红色旅游，把社会主义核心价值观植入孩子们心中。开展“师德培育”主题活动，完善教师职业道德规范，形成师德师风建设长效机制。（由县文明办、县教育局负责）

（6）深化群众性精神文明创建活动。在全县窗口行业开展文明优质服务竞赛活动，以道德领域突出问题专项教育和治理活动为载体，把解决诚信缺失和公德失范等问题作为突破口，围绕改进作风，提升效能，优化环境，全面提升窗口服务单位的文明优质服务水平和从业人员的文明素质。扩大“十星文明户”创评示范村范围，组织省市县三级文明单位与有关村镇结对共建，推进“三和杯”评比、“十星文明户”评比等创建评比活动的科学化、制度化、规范化、常态化建设。（由县文明办牵头，联合相关部门、各镇（区）实施）

（7）举办文艺演出，通过文艺形式传播社会主义核心价值观。充分发挥文艺活动在社会主义核心价值观宣传、教育方面的独特优势，通过群众演、群众看，使群众受启发，党员受教育。开展“好人进万家”城乡文艺巡演、社区艺术节等文艺活动，传播“三个倡导”24字精神实质，使社会主义核心价值观入眼、入耳、入心、入行动。（由县委宣传部、县文体广新局、县文联负责）

（8）开展公民道德宣传教育活动。扩大网络文明传播志愿者队伍，将队伍由机关部门扩展到企业、村镇、社区、学校，并加强对志愿者的培训力度，发挥网络力量，传播文明新风。广泛发动志愿者力量，将“文明提醒”工程推进到学校、企业、机关单位、农村、公园广场等社会各个角落，悬挂张贴文明提醒标牌和学好人做好人宣传公益广告，传递文明理念，营造文明风尚。以“修德堂”为基地开展志愿者培训、好人事迹宣讲，形成道德讲堂建设、志愿者服务和“宝应好人”工程联动的活动机制。大力宣传我县劳模先进事迹，开设全县劳动模范网上展馆，设立劳模光荣榜，展出劳模事迹。（由县文明办牵头，联合县教育局、县住建局、县总工会等相关部门实施）

（9）开展“我的家风我的家”征文大赛及寻找“最美家庭”活动。在全县中小学生中开展以“传承好家训、培育好家风、践行中国梦、建设新宝应”为主题的征文比赛。同时，面向基层妇女和家庭，开展体现时代精神、契合家庭需求、群众喜闻乐见的寻找“宝应最美家庭”活动。通过征文和“寻美”活动，传承尊老爱幼、邻里互助的美德，从而形成文明家风，提升家庭、社会文明程度。（由县委宣传部、县文明办、县教育局、县妇联、县新闻信息中心、县广电总台负责）

（10）举办“宝应好人赞”巡演演讲活动。举办“宝应好人赞”主题演讲比赛，并在城乡巡回演讲，用好人事迹感染群众，用好人精神引领群众，引导广大群众学习身边好人，积极投身公民道德实践和“四个宝应”建设，为我县赶超发展营造良好的社会人文环境。（由县委宣传部、县文明办负责）

（11）强化诚信体系建设。充分发挥文明单位道德讲堂作用，组织个体工商户、企业、超市、旅行社、宾馆酒店等开展诚信经营、诚信从业道德培训活动；积极组织法律法规进村、进集镇、进市场、进超市、进企业，加强市场主体诚信道德宣传；加大对失信行为的约束和惩戒力度；严厉打击道德领域突出问题，努力在全社会形成守信光荣、失信可耻的氛围。（由宝应工商局、县人社局、县环保局、县旅游局、县公安局负责）

（12）继续推进典型上报推荐工作。结合群众路线教育实践活动、市“荣誉先锋”“最美人物”“时代楷模”典型推荐工作，不断向省市推荐各种典型，在上报推荐典型的同时，在全县上下形成挖掘典型、学习典型、争当典型的良好氛围。（由县委组织部、县委宣传部负责）

三、活动要求

1. 加强组织领导。培育和践行社会主义核心

价值观是一项综合性的系统工程，是全社会的共同责任，必须最大限度地动员和凝聚各方力量，形成齐抓共管的工作格局。各责任单位要切实担负起组织指导、协调推进的重要职责，统筹协调，加强组织实施，加强督促落实，建立健全培育和践行社会主义核心价值观的领导体制和工作机制，

2. 细化活动方案。各责任单位都要按照《宝应县培育和践行社会主义核心价值观实施方案》要求，制定具体实施方案，列清做什么、怎么做、谁来做、谁负责，明确任务分工，完善工作措施。

3. 注重活动实效。各责任单位要以贴近群众、贴近实际、贴近生活的方式，丰富活动形式，增强干部群众参与的自觉性和主动性。同时，做好督促检查工作，推动各项工作落细、落小、落实。强化考核评价，健全完善有关测评体系，使软任务有硬指标，软目标有硬保障，软实力有硬考核。

县政府关于印发《2014 年全县推进依法行政工作要点》的通知

宝政发〔2014〕26 号

各镇人民政府，县各委、办、局，县经济开发区、有机农业开发区：

现将《2014 年全县推进依法行政工作要点》印发给你们，希认真遵照执行。

宝应县人民政府

2014 年 3 月 13 日

2014 年全县推进依法行政工作要点

2014 年是贯彻落实党的十八届三中全会精神、全面推进新一轮改革发展开局之年。全县依法行政工作要围绕“四个宝应”总目标，把握“改革全面深化年、产业发展提升年、城镇建设推进年、能力作风优化年”总定位，以政府职能转变和机构改革为契机，以务实、为民为导向，进一步消除依法行政工作体制机制障碍，创新行政管理方式，强化权力运行制约和监督，全面落实依法治国基本方略，严格按照法律法规正确履行政府职能，提高政府治理能力，加快建设法治政府和服务型政府。

一、加快转变政府职能

1. 深化行政审批制度改革。建立完善审批项目动态清理工作机制，持续做好行政审批事项清理，凡是市场能有效调节的经济活动，一律依法取消审批。严格控制各类年检、年审和注册，清理减少行政事业性收费，规范中介服务行为。加强行政审批后续监管，对取消和调整的审批事项，强化工作衔接。建立和落实行政审批听证、论证、征求意见制度，强化企业登记、企业投资、工程建设等涉及多部门审批的事项并联审批。推进行政审批标准化规范化，对保留的行政审批项目，健全受理、承办、批准、办结、告知、救济、监督、投诉等环节的标准、条件、权责、时限等制度规范。实施减章、减时、减负、提效的“三减一提”效能提升行动，建立完善行政许可否决报告、首接负责和限时办结等制度。试行重大项目容缺受理、模拟审批、形式审查制，建立重大项目审批代办、领办制，实行重大项目预约办理、限时办结制，进一步畅通审批绿色通道。推行工商注册资本由实缴登记改为认缴登记，简化住所（经营场所）登记手续，放宽住宅登记为住所登记的限制，允许一址多照、一照多址。

2. 依法履行市场监管职能。积极推进行政管理重心由事前审批向事中事后监管转移，加快形成横行到边、纵向到底的监管网络。建立健全经营异常名录和黑名单制度，用现代手段提高监管效能。加强对食品药品领域监管力度，建立最严格的、覆盖全过程的监管制度和隐患排查治理体系、安全预防控制体系。强化环境监管和风险防范，实行最严格的源头保护、损害赔偿、责任追究等制度。加大依法管理网络力度，提升网络和信息安全监管能力。依法严厉打击假冒伪劣、欺行霸市、坑蒙拐骗、侵犯知识产权的违法违规行为。

3. 深化行政执法体制改革。进一步理顺城管

执法体制，完善城市管理相对集中行政处罚权工作，启动建制镇综合执法试点工作。实行执法主体资格合法性审查，试行行政执法人员执法资格等级化管理制度，严把准入关，畅通退出机制。加强食品药品、环境保护、安全生产、劳动保障等领域基层执法力量。完善行政执法程序，进一步规范行政执法自由裁量权，推进严格规范公正文明执法。进一步完善行政执法与刑事司法衔接机制，建立行政执法机关与刑事司法机关信息共享平台，督促行政执法机关及时向公安、检察机关移送涉嫌犯罪案件。

4. 创新公共服务提供方式。推广政府购买服务，凡属事务性管理服务，原则上都要引入竞争机制，通过合同、委托等方式向社会购买。认真组织实施国务院办公厅、省政府办公厅关于推进政府购买公共服务工作指导意见，建立政府统一领导、财政部门牵头、职能部门履职、监督部门保障工作机制，构建多层次、多方式的公共服务供给体系，重点在基本公共教育、劳动就业服务、社会保险、基本社会服务、基本医疗卫生、人口和计划生育、基本住房保障、公共文化体育、残疾人基本公共服务等领域，逐步加大向社会力量购买服务的力度。

5. 推进社会治理法治化。在坚持党委领导、政府负责的基础上，充分发挥基层各类组织协同作用，鼓励各类企事业单位、基层群众自治组织、人民团体和社会组织参与社会治理，实现社会政府治理和社会自我调节、居民自治良性互动。健全基层综合服务管理平台，及时反映和协调人民群众各方面各层次利益诉求，依法有效解决社会问题。加快实施政社分开，推进社会组织明确权责、依法自治、发挥作用，激发社会组织活力。行业协会商会与行政机关真正脱钩，重点培育和优先发展行业协会商会类、科技类、公益慈善类、城乡社区服务类社会组织，成立时直接依法申请登记。

6. 深化权力公开透明运行。巩固深化行政权力网上公开透明运行工作成果，升级改造行政权力网，努力实现行政权力网上运行工作与政务（行政）服务中心审批和服务事项办理融合、与部门核心业务融合、与行政绩效管理融合，真正做到权力取得有据、配置科学、运行公开、行使依法、监督到位。强化行政职权目录动态管理，进一步完善行政权力运行平台建设，确保所有权力全部、适时、全程网上运行。落实转变职能和简政放权要求，进一步清理行政职权，上半年向社会集中公布行政权力目录清单、涉企收费清单、行政审批并联操作流程图。行政机关法定职责不得随意委托；无规章以上依据的权力事项重新核定；行政机关与企事业单位、社会中介组织利益链条必须切断。加大监督检查，对行政权力应当纳入而未纳入平台运行的实行问责。

7. 创新行政服务方式。加强县、镇（区）和社区（村）政务（便民）服务中心（站点）规范化建设，完善县镇村三级便民服务网。以方便群众办事为目的，强力推进行政审批服务“三集中三到位”，力争部门和行政审批事项的进驻率达到100%。完善政务服务中心公共服务功能，形成“12345”政府公共服务热线与网上审批服务平台、服务大厅“三位一体”联动互补的服务格局。推进行政指导“宝应模式”，综合运用政策辅导、走访约见、规劝提示、信用公示、警示告诫、行政建议等方式，将行政指导贯穿于行政管理、行政执法全过程，6月底前，行政指导规范化和全程说理式执法的推行在全县各级行政机关全覆盖。

二、不断强化制度建设

1. 突出制度建设重点。完善规范性文件制订管理计划，计划涵盖文件的立、改、废所有项目内容，并加强计划执行情况的监督管理。坚持从县情和实际出发，推出一批高质量的制度创新成果。加快推进重点领域和关键环节的“立法”，编制规范性文件制订计划，优先安排保障民生的规范性文件立项，立项的规范性文件出台率90%以上。建设全县规范性文件信息库。进一步完善法治政府建设配套制度。

2. 完善工作程序方法。完善规范性文件统一登记、编号和发布机制，凡以政府名义发布的规范性文件，必须交由政府法制机构出具编号意见后，方可正式编号登记并付印。扩大公众有序参与制度建设的途径和范围，制订出台规范性文件听证程序规定，建立辩论制度，直接涉及公民、法人或其他组织切身利益的规范性文件草案必须听证。健全公众意见采纳反馈机制，完善规范性文件项目确立、起草等环节的社会参与程序，文件草案必须通过社会媒体和政府门户网站向社会公开征求意见，广泛听取和吸纳社会各方面尤其是基层群众的意见、专家学者的建议，意见征求及采纳与否情况必须及时反馈或公布，并在送审材料中做出说明，使出台的规范性文件体现群众的共同意愿，增强贯彻实施的群众基础。继续探索建立开放式、多元化的

制度建设机制，采取委托、合作等形式吸纳更多的专业机构和专家学者参与制度建设。健全程序合理、操作规范的规范性文件后评估机制。建立公众参与规范性文件备案监督工作制度，年内组织1次规范性文件备案审查点评活动，邀请相关专家和社会媒体代表对收备的规范性文件进行评审，评审结果向社会通报。完善规范性文件动态管理机制，认真落实清理工作制度，年内对2013年规范性文件清理情况“回头看”，并组织专项检查。

三、科学民主依法决策

1. 健全行政决策机制和程序。依法明确重大行政决策事项、范围和量化标准，并向社会公布。进一步完善重大行政决策程序，对重大行政决策的提出、调研、征求意见、听证、咨询论证、风险评估、合法性审查、集体讨论、公示公布进行具体规范。重大行政决策事项要经政府常务会议或者部门领导班子会议集体讨论决定。重大行政决策事项应当在会前交由法制机构进行合法性审查，未经合法性审查或者经审查不合法的，不能提交会议讨论、做出决策。事关经济社会发展和人民群众切身利益的重大政策、重大项目等决策事项，决策前进行社会稳定、环境、经济等方面的风险评估，未经风险评估或经评估认定风险不可控的不决策。进一步推动参与式行政决策程序建设，建立健全相关制度，完善实施机制。政府重大行政决策方案听取人大、政协和人民团体的意见，根据决策事项邀请人大代表和政协委员列席政府常务会议参与决策。涉及重大财政支出的决策事项，必须通过专业部门、专业人员充分评估论证。充分尊重群众意愿和民主权利，落实重大行政决策听证制度，对涉及公共利益和人民群众切身利益的重大决策事项进行听证，对听证会公众参与的代表性、真实性和程序合法性开展调查审核。对与群众利益相关的重大行政决策事项，除依法需要保密以及突发自然灾害、突发公共安全事件需立即做出决策外，出台前的决策方案通过社会媒体和政府门户网站向社会征求意见，意见征求及采纳与否情况必须及时反馈或公布，并在送审材料中做出说明。建立健全专家论证、公众参与、专业组织评测等相结合的风险评估机制，全面分析影响稳定因素，科学评估确定风险等级，风险评估报告及资料立卷归档。

2. 健全行政决策后评估和纠错问责机制。完善重大行政决策落实情况报告、执行情况监督检查与决策效果评估制度，通过民意调查、定期检查、专项督查、跟踪反馈、评估审查等形式，收集分析决策实施相关信息，了解群众满意度和决策执行情况、实施效果，发现问题，及时纠偏，最大限度地减少决策失误造成的损失和影响。行政决策机关必须对2013年做出的所有重大行政决策事项的实施情况进行监督检查和评估审查，并形成完整的检查和评估情况报告。建立重大决策事项讨论记录备案制度，讨论意见、表决结果和表决方式记录在案，作为决策检查和问责依据。建立完善决策责任追究机制，明确决策主体、实施主体、监督主体、问责主体及其责任，实现决策权和决策责任、执行权和执行责任相统一。

四、严格规范行政执法

1. 深化行政执法规范化建设。进一步依法确认、定期清理行政执法主体并向社会公开，非行政机关的组织行使行政执法权必须有明确的法律、法规授权或经行政机关依法委托。科学设定执法岗位，严格规范内部流程。建立和落实行政执法程序制度，全面规范行政许可、行政处罚、行政强制、行政征收、行政检查等行政执法行为。量化裁量标准，完善裁量公开、裁量指导、重大或复杂裁量事项集体会办等制度。健全行政执法调查规则，规范取证活动，推行行政执法证据格式化。进一步完善执法风险评估和防范控制机制，有效提升行政执法规范化水平和行政执法效能。定期开展行政执法典型案例指导和评析研讨活动，有针对性地解决执法过程中的疑难复杂及共性问题。加强行政执法队伍建设，建设运行行政执法证件信息查询和执法人员学法考试系统，持续开展行政执法人员公共法律知识轮训，扎实推进部门专业法律法规的实效性培训，确保行政执法人员年中法律知识培训时间不少于15天，认真落实行政执法人员执法行为规范。加大食品药品、农产品质量、环境保护、安全生产、劳动保障、社会治安、公民信息安全等领域执法力度。落实省、市、县委关于规范涉企行政执法的相关规定。

2. 强化行政执法监督。自觉接受人大、政协和司法监督；认真开展行政监察和审计监督；加强行政机关内部监督，及时查处违法违规问题；健全社会舆论监督机制，运用和规范互联网监督。深化行政执法通报工作。对重大行政许可、非行政许可审批等直接关系管理相对人切身利益的行政

行为，进行事前法律审核，发现问题及时纠正，有效防止违法行政的发生。对重大行政处罚或对社会具有普遍影响的案件，进行重大案件回访，督促落实整改措施。以信息化推进规范化，开展网上执法事项查看、实时监控、预警纠错、风险防控、监控结果统计分析和绩效评估。深入推行行政执法责任制，全面落实行政执法评议考核、责任追究等制度。建立健全重大行政许可决定、行政复议决定备案审查制度，认真开展规范性文件和重大行政处罚、行政许可、行政复议决定备案审查工作，确保备案率、审查率、通报率、整改率均达100%。健全行政执法案卷评查标准，认真开展行政处罚、行政许可和行政强制卷宗评查活动。年内，对治安管理处罚法、旅游法实施情况进行专项监督检查，并对2013年制定发布的规范性文件，开展执行情况检查活动，检查结果予以通报。严厉查处国有建设用地、国有产权交易、招投标活动等领域的违法违规问题。

五、依法化解社会矛盾

1. 发挥复议应诉作用。认真开展行政复议规范化建设，开辟行政复议网上申请受理平台，进一步规范立案、审查、中止、决定、执行、卷宗归档等各项工作流程。创新案件审理机制，坚持全面审查、集体审议、听证审理“三审”方式，注重运用调解、和解手段解决行政争议，吸纳专家学者参与复杂案件审理，实行开门办案。运用法治思维和法治方式积极、有序化解各类行政争议，加大纠错力度，按照“有错必纠”的原则撤销违法或不当具体行政行为。开展行政复议决定执行情况专项督查，完善复议纠错案件过错责任追究制度，严格行政机关负责人行政复议案件出席听证、行政诉讼出庭应诉制度，行政首长出庭应诉率和参加行政复议听证率100%。加强行政复议应诉队伍建设，组织全县行政复议应诉资格人员开展业务知识培训活动。建立信访复议联动机制，引导群众通过复议渠道反映诉求、依法维权。落实行政执法过错责任追究工作联席会议制度，合理界定、严格追究行政复议纠错案件和行政诉讼败诉案件违法过错责任。建立政府法制机构和法院的联席会议制度，定期召集涉案行政机关就行政复议、行政诉讼案件审理情况以及行政机关负责人参加复议听证会、出庭应诉等情况进行通报。探索行政复议体制创新，调研整合行政复议资源，积极争取设立行政复议委员会。

2. 扎实推进行政调解。坚持从实际出发，分类指导，注重实效，推进行政调解工作规范化。探索在信访接待中心设立“行政调解接待处理中心”，具体负责对涉及政府及其部门行政调解的接待、受理、协调、处置、交办和督查督办。依托“大调解”平台，建立价格纠纷、环保纠纷、劳动纠纷等专业调处工作站（点）。公安、人社、国土、环保、住建、房管、城管、工商、农委、质监、物价等调解任务较重的部门，要严格按照《行政调解工作规范》要求规范建立调解室、接待室。完善行政调解与人民调解、司法调解联动工作体系，建立调处化解矛盾纠纷综合机制，全年行政调解结案率90%以上。开展行政调解工作制度建设情况、工作情况专项检查和卷宗评查。

3. 改革创新信访工作。建立健全网上受理信访制度，及时就地解决群众合理诉求。注重运用群众工作理念推进信访工作，更多地采取信访听证、人民调解等群众参与的方式化解信访问题。注重运用法治思维和方式做好信访工作，规范信访工作程序，通过采取以案说法、专项治理等方式引导群众依法理性表达诉求，把涉法涉诉信访纳入法制轨道解决。进一步落实信访工作责任制，强化职能部门责任和基层属地管理责任，健全联合接访机制，推动信访问题解决。

4. 完善政民互动机制。推进行政审批、财政预算决算和“三公”经费、保障性住房、食品药品安全、环境保护、安全生产、价格和收费、征地拆迁、以教育为重点的公共企事业单位、重大决策部署落实情况等十大领域的信息公开。将环境保护、安全生产、农业、水产、工商、质监、食品药品监管、文化新闻出版广电、知识产权等领域的行政处罚案件信息作为政府信息公开的重要内容，除涉及国家秘密、商业秘密和个人隐私外，行政执法部门在做出行政处罚决定之日起30日内，在政府、法制网站依法公开案件信息，包括违法违规的主要事实、处罚种类、依据和结果等。及时受理、答复依申请公开事项，保障人民群众的知情权、参与权、表达权和监督权。积极探索利用政务微博、微信等新媒体，及时发布各类权威政务信息、开展互动交流、提供在线服务。高度重视新闻舆论监督、社会监督和网络监督，建立完善舆情收集、分析、判断及应急机制和信息共享、共同应对的合作机制，及时回应和解决问题，提高政府的公信力和依法行政能力。

六、强化依法行政保障

1. 加强领导干部学法。认真贯彻落实《关于进一步加强全省领导干部、公务员学法用法工作意见》，坚持把学习宪法放在首位，认真学习与履行职责相关的法律法规，更好地适应依法管理经济文化社会事务的需要。坚持政府常务会议、部门办公会议会前学法制度，制定会前学法计划，组织不少于2次的会前学法活动。制订实施领导干部依法行政知识学习培训计划，加大依法行政知识在领导干部岗位业务培训学习中的分量，提高领导干部运用法治思维和法治方式深化改革、推动发展、化解矛盾、维护稳定能力。组织开展县直部门和镇（区）政府领导班子依法行政轮训工作。认真组织开展政府拟任领导职务干部任前法律知识测试和依法行政情况考察活动。

2. 深化法治政府建设。根据《江苏省法治政府建设阶段性工作目标考核评价办法》，制订具体实施意见，细化量化指标，分解工作任务，把目标责任落实到位，力争年底完成法治政府建设阶段性目标任务。探索建立法治政府建设指标体系，制订2014—2019年加快法治政府建设工作规划。认真落实政府常务会议和部门办公会议定期听取依法行政工作汇报制度，切实解决依法行政和法治政府建设工作中存在的突出问题。建立健全依法行政责任制，将依法行政纳入经济社会发展统筹规划、整体推进、有效实施。强化行政首长作为推进依法行政第一责任人的责任。修订《宝应县人民政府依法行政考核办法》，将行政决策合法性、规范行政执法、政府信息公开等作为重点考核内容，建立更加开放的依法行政考核评价机制，通过公开述政、现场质询、网上评议、社会调查、群众评价等形式，扩大公众参与度，提升考评公信力。制订出台《宝应县依法行政示范点培育管理办法》，深入开展依法行政示范点培育活动。进一步加强政府法制机构规范化建设，使其规格、编制与承担的职责和任务相适应，部门、镇（区）规范建立法制科（室）。规范建立政府法律顾问室，成立政府法制专家咨询委员会。建立政府法制机构工作者岗前培训制度。

3. 加大法制宣传力度。以推进依法行政、建设法治政府为主题，组织开展学法用法演讲、法律知识竞赛、法治建设图片展、广场法律咨询、法治文艺演出、专题法制讲座、依法行政理论研讨等活动，广泛宣传建设法治政府的重大意义，全面展示依法行政成果。建设政府法制网站，通过专栏、专刊、专题节目和邀请媒体集中采访报道等形式，推出一批依法行政工作先进典型。

县政府关于印发《宝应县重大项目模拟审批实施办法（试行）》的通知

宝政发〔2014〕57号

各镇人民政府，县有关委、办、局，县经济开发区：

《宝应县重大项目模拟审批实施办法（试行）》已经县政府常务会议讨论、通过，现印发给你们，请认真贯彻执行。

宝应县人民政府

2014年4月23日

宝应县重大项目模拟审批实施办法（试行）

第一条 为不断提高审批效率，促进重大项目早落地、早开工、早投产，根据市委、市政府《关于着力提升服务水平净化发展环境的意见》（扬发〔2014〕2号）和县委、县政府《关于改进作风、提升效能、优化经济发展环境的意见》（宝委发〔2013〕41号）要求，参照外地做法，结合我县实际，制订本实施办法。

第二条 模拟审批是指投资项目在尚未完全具备基本建设项目审批条件的情况下，为使项目早日开工，对于土地取得主体相对明确的投资项目，在未供地前就开始进入审批程序，由投资主体提出申请，按审批程序要求准备报批资料，相关审批部门视同该主体已取得土地，按现行审批要求对报送资料进行规范化审核审查，出具注有“模拟”字样的模拟审批文件，并作为其他审批部门模拟审批依据，当该项目投资主体取得土地并达到法定审批条件后，由各审批部门对审查资料进行补充、完善，再出具正式审批文件，将模拟审批转化为正式审批的一种审批模式。

第三条 模拟审批的项目类型：列入县以上重大项目库的，在我县范围内登记注册并实施的重大工业项目、重大工业技改项目、重大工业科技项目、重大民生社会事业项目和重大政府投资项目。

第四条 根据工作需要，成立县重大项目模拟审批工作协调小组，由县政府分管领导任组长，县政府办、监察局、政务服务中心、发改委、经信委、商务局、工商局、财政局、国土局、环保局、住建局、规划局、房管局、城管局、建管局、地震局、农委、水务局、安监局、人防办、气象局、消防大队等部门（单位）负责人为成员。协调小组在县政务服务中心设立办公室（以下简称县模拟审批办），负责协调处理重大项目模拟审批的相关事项。

第五条 模拟审批的项目投资主体应明确，其中重大工业项目需要通过工商行政管理部门的企业名称预先核准登记。

第六条 模拟审批的拟用地，工业项目应已办理农转用手续，政府投资项目应已由县国土部门上报办理农转用手续。

第七条 模拟审批以投资人自愿为前提，由项目投资主体提出申请，并做出相关承诺，项目所在镇（区）在承诺书上签署意见并盖章。进入模拟审批的项目应由项目所在镇（区）实行代理服务。

第八条 原则上模拟审批在各部门的审批权限内实施。审批权限在县级以上层面的项目，县级有关部门应积极支持和配合。

第九条 模拟审批的项目审批时限，在各部门承诺的审批时限基础上，能快则快。

第十条 进入模拟审批的项目实行代办制度，部门分管行政审批负责人为首席代办员、窗口首席代表为代办员、镇（区）全程代理员为帮办员。县政务服务中心将进入模拟审批的重大项目代办任务分解到每一个代办员，首席代办员负责全程把关项目审批各个环节。

第十一条 建立审批窗口现场协调、部门首席代办员内部协调、县政务服务中心跨部门协调和县协调小组综合协调的四级协调机制。对重大项目建设及时组织召开模拟审批联审会议，组织项目现场联合踏勘，着力解决项目推进难问题。

第十二条 模拟审批流程

模拟审批分申请、联合评审、模拟审批、文件转换等四个阶段。

（一）申请阶段

1. 项目主体单位提出模拟审批申请，做出相关承诺，并提交项目申请报告（或可行性研究报告）、新增建设用地报批情况说明，工业项目还应提供准入评价结果。

2. 根据项目单位申请，县政务服务中心会同发改、国土、规划、住建、环保等相关部门，在2个工作日内对项目进行预审。预审通过后，项目进入联合评审阶段。

（二）联合评审阶段

1. 县政务服务中心将项目的相关资料发送至相关审批部门，由相关审批部门在1个工作日内进行项目申请资料的审查。

2. 县政务服务中心在2个工作日内负责召集相关审批部门进行联合评审，召开联审会议，必要时组织现场踏勘。

3. 县模拟审批办汇总相关部门书面评审意见，在1个工作日内出具联审意见，报县模拟审批协调领导小组组长确认后，决定项目是否进入模拟审批程序。

（三）模拟审批阶段

1. 项目进入模拟审批阶段后，相关审批部门一次性告知审批要求和相关条件，项目主体单位按要求准备项目审批申请资料。

2. 各审批部门按项目联审意见和部门审批职责的要求进行项目的模拟审批，出具相关的审批意见书。

3. 模拟审批部门不出具正式审批文件，只出具注有“模拟”字样的模拟审批文件，只暂定审批日期。模拟审批文件可作为其他审批部门模拟审批的依据。

4. 模拟审批过程中，县政务服务中心应负责做好牵头服务工作，县发改、经信等部门应做好项目核准、备案和节能审查工作，县国土部门应及时组织土地出让工作，县规划、环保等部门应做好规划

方案、规划许可、环保评价等审查工作，其他相关部门按职能做好工作。

（四）文件转换阶段

1. 土地出让后，县国土资源局及时收缴土地出让金，与项目主体单位签订土地出让合同并移交土地。

2. 各审批部门按原先出具的模拟审批意见的内容要求，根据部门审批顺序，科学填写审批文件日期，出具正式的审批文件，将模拟审批的文件转换为正式文件，同时收回内部流转的模拟审批意见书。

3. 项目主体单位根据审批要求，及时补充完善有关资料，领取正式审批文件。

第十三条 县模拟审批办要加强对模拟审批工作的组织协调，及时研究解决审批部门和项目投资主体提出的各类问题。要做好模拟审批项目统一受理、牵头踏勘、跟踪服务，并加强同各审批部门的联络，及时发现、解决问题。

第十四条 各审批部门要树立大局意识、责任意识，落实工作责任制，对列入模拟审批的项目，遵从“高效办事、优质服务”的工作理念，对模拟审批中出现的情况主动研究、简化手续、特事特办。建立审批工作内部协调机制，部门之间不得互为前置，将有关问题尽可能解决在审批窗口，防止出现推诿、扯皮现象。

第十五条 项目主体和责任单位要根据模拟审批的要求按时提供报批资料，扎实做好前期工作，提交的材料应当真实、合法、齐备、有效。项目所在镇（区）要落实专人、明确职责，做好项目的代理服务工作，及时反映并协调解决项目审批中出现的问题，尽力为项目业主提供方便。

第十六条 县监察局负责对各审批部门开展模拟审批情况的监督检查。对模拟审批中程序不到位、办事不高效等问题，实施责任倒查，督促相关部门整改或进行效能问责，确保模拟审批工作规范、高效运行。

第十七条 本实施办法自发文之日起试行。

县政府关于印发《宝应县涉企行政执法暂行规定》的通知

宝政发〔2014〕6号

各镇人民政府，县各行政执法部门、县经济开发区：

《宝应县涉企行政执法暂行规定》已经县政府第八次常务会议讨论通过，现予以印发，请认真抓好贯彻落实。

宝应县人民政府

2014年6月5日

宝应县涉企行政执法暂行规定

第一条 为进一步提升政务服务水平，规范涉企行政执法行为，净化企业发展环境，促进企业增强竞争实力、加快做大做强，根据《江苏省政府印发〈关于进一步改善企业发展环境规定〉的通知》（苏政发〔2004〕40号）和中共扬州市委、扬州市人民政府《关于着力提升服务水平净化企业发展环境的意见》（扬发〔2014〕2号）文件精神，结合我县实际，制订本规定。

第二条 本规定所称企业是指在本县境内依照法律法规规定，经工商行政管理机关登记的具有民事权利能力和民事行为能力，依法独立享有民事权利和承担民事义务的企业法人。

第三条 本规定所称涉企行政执法是指行政执法机构（包括行政机关、法律法规授权组织以及受委托组织）依据法定职权，对企业实施的察看、了解和调查其遵守有关法律法规和规章情况，督促其履行义务、处罚其违反法律法规和规章的行为。

第四条 县政府法制办负责全县涉企行政执法的监督工作,县监察局对涉企行政执法过程中的违纪违规行为进行查处。

第五条 严控涉企行政检查。各行政执法机构(含垂直管理部门,下同)需要到企业进行行政检查的,应事先报本部门法制机构审核同意,并在当日或第二个工作日填写《宝应县入企行政检查备案表》(见附件1)报县政府法制办、监察局备案。

第六条 保障企业"安静生产"。每周一至周四为企业"安静生产日",此间,除涉及公共安全、环境保护、安全生产、突发性事件、国家和省统一部署的专项整治以及接到有证可考的群众举报投诉企业涉嫌严重违规违法问题等确需及时现场取证的检查外,一律不得到企业检查。以上特殊情形确需到企业检查的须经行政执法机构主要负责人批准,可先行检查,检查结束后及时填写《宝应县入企行政检查备案表》,并在当日或第二个工作日报送县政府法制办、监察局备案。

第七条 规范行政处罚自由裁量基准。所有设定弹性幅度的涉企行政处罚必须分档,处罚1万元以下的不得少于四档,1万元(含)至10万元以下的不得少于六档,10万元(含)以上的不得少于八档。分档实施细则由各执法部门制定,对外公布,并报县政府法制办备案。

第八条 所有涉企行政处罚视情节确定档次,并一律按对应档次的下限执行;涉企行政处罚没有制订公布分档实施细则的,一律按法定处罚标准的最低限执行。其他情形处罚遵照《扬州市行政处罚自由裁量权行使规则》执行。

第九条 实行首违不罚和容期整改制。除涉及安全生产、环境保护、食品药品和严重产品质量安全外,各行政执法机构对首次发现企业有违规行为且尚未造成社会危害的问题,原则上采取批评教育和行政指导提示,不予处罚,并指导和督促整改到位。对正在发生或者可能发生的重大违法行为,必须书面通知企业在一定期限内整改,并现场进行行政指导,限期内没有整改或整改不到位的,按法律法规规定处罚。

第十条 在容期整改的"期限"问题上,各行政执法机构应坚持合法性和合理性统一的原则,根据具体违法行为的性质和实际情况,合理设定。

第十一条 实行重大行政处罚备案制。各行政执法机构对企业做出1万元以上罚款和没收2万元以上财物、责令停产停业、暂扣或者吊销许可证照、行政拘留企业负责人等重大行政处罚,应在做出行政处罚决定当日或第二个工作日,填写《宝应县涉企重大行政处罚备案表》,连同行政处罚决定书一并报县政府法制办备案。

第十二条 对违反本规定的,由县监察局、县政府法制办依照《江苏省行政执法监督办法》《江苏省行政执法过错责任追究办法》《扬州市服务企业工作问责查处办法》以及县委、县政府有关优化经济发展环境的规定进行责任追究。

第十三条 本办法从2014年6月1日起执行。

县政府关于印发《关于进一步加快全县学前教育改革与发展的意见》的通知

宝政发〔2014〕116号

各镇人民政府,县有关部门,县经济开发区:

经县政府研究同意,现将《关于进一步加快全县学前教育改革与发展的意见》印发给你们,希认真贯彻实施。

宝应县人民政府

2014年8月31日

关于进一步加快全县学前教育改革与发展的意见

为深入推进全县学前教育改革发展，构建更加完善的学前教育公共服务体系，进一步提高我县学前教育事业发展和保教质量水平，根据《江苏省学前教育条例》《省政府办公厅关于加快学前教育改革发展的意见》（苏政办发〔2010〕136号）、《省政府关于进一步加大财政教育投入的实施意见》（苏政发〔2011〕171号）、《省财政厅教育厅关于加大财政投入支持学前教育发展的通知》（苏财教〔2011〕218号）、《江苏省公办幼儿园机构编制标准（施行）》（苏编办发〔2013〕3号）等文件精神以及县委2014年第11次常委（扩大）会议研究的有关意见，结合实施《宝应县学前教育五年行动计划》，现就进一步加快我县学前教育改革与发展提出如下实施意见。

一、指导思想

以党的十八大和十八届三中全会精神为指导，以办人民满意教育为追求，坚持“公益、普惠、优质”的办园方向，巩固“江苏省学前教育改革发展示范区”创建成果，提高教育现代化实施水平，提升教育品牌影响力，解决制约学前教育发展的瓶颈问题，极大满足广大人民群众对学前教育的需求，提高人民群众满意度，努力开创我县学前教育改革发展新局面。

二、主要任务

（一）加强学前教育组织领导

1. 完善“政府领导、教育主管、部门协作”的学前教育管理体制。县政府负责统筹本辖区学前教育布局规划、经费落实、编制管理等；镇政府承担发展学前教育属地责任，负责建设并办好辖区内公办幼儿园，筹措办园经费，改善办园条件，加强周边环境整治。完善学前教育联席会议制度，组织协调相关部门合力推进学前教育改革发展，研究解决学前教育改革发展中的突出矛盾。县发改、经信、教育、财政、人社、编办、规划、国土、住建、建管、房管、卫生、妇联、公安、物价等部门要切实履行落实政策、监管指导、资源保障等工作职责。

2. 全县所有学前教育机构，不论所有制、投资主体、隶属关系，均由教育行政部门统一规划、统一准入、统一监管。举办学前教育机构，应按国家有关规定进行资格审查、登记注册和备案，未经注册登记的一律不得举办。各地对存在的无证办园要全面排查，加强指导，督促整改。经整改达到相应标准的，颁发办园许可证。整改后仍未达到保障幼儿安全、健康等基本要求的，当地政府要依法予以取缔，妥善分流和安置幼儿。

（二）加快学前教育规划建设

1. 原则上每1～1.5万常住人口设置一所3轨以上、达省优质标准的幼儿园，由政府集中配建或委托开发单位按标准进行代建。县规划部门在编制城区住宅小区规划、县住建部门在编制新农村建设规划时，要把学前教育纳入规划，将配套学前教育作为新城开发和老城区改造土地挂牌的前置条件。明确配套学前教育设施的建设规模、用地面积和建设位置。在审批配套学前教育设施规划平面图时，建设单位提供的资料必须征求当地教育部门意见。所有幼儿园建设设计方案应报教育部门审核、备案。未按教育行政部门意见审核配套幼儿园建设的城镇住宅小区建设项目不得批准建设。

2. 加快小区配套幼儿园建设。在新小区土地拍卖规划设计要点中，明确新增小区配套幼儿园作为公共教育资源由当地政府统筹安排，一律办成公办园。按照“谁开发建设谁完善配套”的原则，与小区开发建设统一规划、同步设计、同步施工、同时交付。新建配套幼儿园按省级优质园标准，规模原则上为3轨及以上，以实现适龄儿童就近入学。

政府集中配建幼儿园的建设用地由县国土部门实行划拨供地。委托开发商代建幼儿园的建设用地由县国土部门实行划归供地。组织经营性土地上市时，应在县住建部门和规划部门提供的学前教育设施配套建设规划、规模及建设标准等条件核定建设经费的基础上，将建设经费在正常土地出让价中扣除后确定土地出让底价，并在国有建设用地使用权出让合同中予以约定，同时明确代建幼儿园的时限要求和移交办法。待配套学前教育设施建成后由国土部门依法无偿收回其用地，以划拨方式向教育部门提供土地使用权。

县住建、建管部门要按国、省有关标准，对配套学前教育设施的设计、施工严格把关、监督和检测。

小区配套学前教育设施建成后，县房管部门要会同住建、教育、规划、国土等部门进行验收。工程验收合格后，小区开发建设单位须在30天内实行“交钥匙”工程，将学前教育设施无偿移交给教育部门管理使用。其房屋及土地权属由教育行政部门凭建设单位规划许可证，办理至指定的幼儿园名下，开发建设单位提供必要的配合。配套幼儿园是公共教育资源，未经政府批准，不得擅自拆除，不得出售、转让、抵押和改变用途。

3. 加快农村幼儿园升级升类。把幼儿园建设纳入新农村公共服务设施统一规划，优先建设，加快发展。每个镇至少配建1所省优质公办中心幼儿园。要根据新一轮教育现代化的要求和《宝应县学前教育五年行动计划》加快农村幼儿园园舍的升级改造，配备必要的保教设施、玩教具、图书、电脑等。有效使用资源，创造更好条件，保障留守儿童入园。

（三）强化学前教育经费保障

1. 按照“谁主办、谁负责”的原则，县属幼儿园由县财政予以保障，镇（区）幼儿园由各镇（区）负责保障。学前教育实行政府投入、社会举办者投入、家庭合理分担的投入机制。公办幼儿园实行综合预算制度，所有收支必须全部纳入幼儿园预算。幼儿园要将财政补助收入、事业收入以及其他各项收入全部纳入幼儿园收入预算，统筹用于幼儿园人员支出、公用支出以及其他发展性支出。新增教育经费向学前教育倾斜，逐步提高财政性教育经费中学前教育所占比例。

2. 足额安排生均公用经费。县、镇财政2014年学前教育生均公用经费按不低于每生200元的省级标准下拨；并建立与办园成本、物价水平、财力情况联动的稳定增长机制，根据省定标准适时调整落实。通过吸引企业捐资、社会资金投入及慈善捐赠等多种渠道筹措学前教育资金，纳税人对学前教育的资助与捐赠，按规定享受免税等优惠政策。

3. 全面建立学前教育政府资助制度。政府资助对象是指在经县级以上教育行政部门审批设立的公办幼儿园和普惠性民办幼儿园接受学前教育的家庭经济困难儿童，包括城乡最低生活保障家庭子女、孤残儿童、革命烈士或因公牺牲军人和警察子女及其他经济困难家庭子女。

4. 切实保障自聘幼儿教师工资待遇。自聘幼儿教师最低工资不低于本地区最低工资标准，在现有保障水平的基础上，依法参加工伤、失业保险，提高住房公积金解缴比例。对退休的自聘幼儿教师，按其参加养老保险前的实际在幼儿园工作的工龄数，每一年工龄每月20元的标准增补其生活补助，并随着经济发展逐步增加。这项工作从今年7月1日开始实施。

5. 逐步提高对专项经费的保障水平。县、镇两级财政按照幼儿园建设规划安排学前教育专项奖补资金，用于对重点幼儿园建设、园舍维修、设施完善、省优质园创建等。

（四）加强学前教育队伍建设

1. 增加事业编制人员配备。按《江苏省公办幼儿园机构事业编制标准》核定幼儿园教师编制；本着优化结构、确保教育教学实际需要的原则，尽可能扩大编内人员比例，逐步压降自聘教师数量；每年安排计划从应届毕业生和现有自聘幼师中实行招聘进编，不断优化幼师师资结构和素质，稳定幼儿教师队伍。

2. 严格学前教育教师准入制度。严把幼儿教师入口关，实行“凡进必考”。全面落实幼儿园各类人员持证上岗制度，凡使用人员（含自聘人员）均应持有相应的岗位资格证书。不符合条件的在岗人员要加强培训，限期达标，否则予以转岗、待岗或辞退。

3. 规范幼儿园自聘人员管理。坚持规范、公平、择优录用幼儿园自聘人员。对自聘人员按学期进行德、能、勤、绩等方面的考核，按学年组织开展岗位竞聘工作，规范优化对自聘人员的管理。严格实行师德一票否决制度，对师德失范或工作表现和业绩较差的自聘人员予以转岗、待岗，直至解除聘用关系。

4. 扎实学前教育教师培养培训。进一步完善学前教育教师在职培训体系，继续实施每五年一周期的教师和园长全员培训，提升全员素质。加强名园长、名幼儿教师培养。在职称评审、评先评优、骨干教师考核评选中，学前教育自聘教师占相应比例。

（五）强化幼儿园安全监管

公安、卫生等职能部门要按职能分工，建立全覆盖的幼儿园安全防护体系，切实加大对幼儿园监管力度。严格执行国、省关于加强幼儿园安全防范和治安保卫工作的规定，建立健全严格的安全管理制度，配齐安保人员和设施，落实安全措施，确保师生人身安全。幼儿园食品的采购、运送、储存、制作等环节必须严格执行有关规定。幼儿园要配备专兼职卫生保健人员，建立晨检记录、传染病疫情报告等制度。严格幼儿园接送幼儿车辆安全管理。

加强幼儿园安全教育和检查，及时消除各类安全隐患。坚决取缔存在严重安全隐患的幼儿园及办园点。

（六）提高学前教育质量水平

认真贯彻《幼儿园教育指导纲要》和《3～6岁儿童学习与发展指南》，根据幼儿身心发展特点、学前教育规律、保教活动需求配齐配好各类保教设施，深入推进学前教育改革。强化保教常规，加大管理力度，建立科学的一日保教秩序；强化保教科研，优化保教行为，促进幼儿园内涵发展，形成合规范、有特色、有活力的园所文化。禁止在幼儿园进行违背幼儿教育规律的实验或活动。严禁举办以营利为目的的各种早期定向培养班，杜绝“小学化、保姆化”现象。进一步建立和完善保教质量评估监管体系。不断创新幼托机构和家庭、社区合作的新途径、新方法，积极探索0～3岁婴幼儿早期教育指导服务，共同为幼儿健康成长创造良好环境。

各镇（区）和各有关部门都要充分认识改革发展学前教育的重要性和紧迫性，将大力发展学前教育作为贯彻落实党的群众路线教育实践活动的重要抓手，作为推动本地区教育现代化建设的重要任务，作为构建和谐社会的重大民生工程，纳入重要议事日程，切实抓紧抓好。教育行政部门、教育督导机构要会同有关部门定期对学前教育事业发展、经费投入与筹措、幼儿园保教质量和管理水平、幼儿教师待遇等情况进行专项检查、视导、考核评估，组织宣传和推广先进经验，对群众满意度高、成绩突出的镇（区）、部门和个人予以表彰奖励，营造全社会关心支持学前教育的良好氛围。

县政府关于印发《宝应县企业注册登记“一照三证”并联审批实施方案》的通知

宝政发〔2014〕128号

各镇人民政府，县有关部门，县开发区：

现将《宝应县企业注册登记“一照三证”并联审批实施方案》印发给你们，请认真贯彻执行。

宝应县人民政府

2014年10月10日

宝应县企业注册登记“一照三证”并联审批实施方案

根据市委、市政府《关于印发＜关于推进政府职能转变深化行政审批制度改革的实施意见＞的通知》（扬发〔2014〕33号）精神，现就工商营业执照、组织机构代码证、国税登记证、地税登记证“一照三证”并联审批制定本实施方案。

一、主要目标

通过实施“一窗受理、一表填报、内部流转、统一发证”，实现一次性提交申请资料、一次性缴清所有费用和一次性办结市场主体设立涉及到的工商营业执照、组织机构代码证、国税登记证、地税登记证审批事项，提升市场主体准入效率，降低行政管理成本，达到市场主体和监管部门“双减负”的目标。

二、基本原则

（一）依法办理原则。依据国家法律、法规的规定，按照社会主义市场经济发展的要求，从有利于政府实施有效管理的角度出发，按照法定程序加快市场主体登记准入。

（二）简便实效原则。通过监管部门内部信息共享和工作整合归并，减少审批环节、审批材料和申请人办事往返。市场主体咨询、提交申请材料、交纳相关费用以及领取工商营业执照、组织机构代码证、国税登记证、地税登记证等证照事项均在县

政务服务中心企业注册登记“一照三证”并联审批窗口(以下简称“一照三证”窗口)完成。

(三)积极稳妥原则。在总体部署、统一要求的前提下,先开展有限责任公司注册登记“一照三证”试点,再逐步推广到其他类型市场主体,实现企业注册登记“一照三证”并联审批窗口统一受理、一表采集,四部门依次审核,“一照三证”窗口统一发放证照。

(四)统一组织原则。宝应县企业注册登记“一照三证”并联审批工作由县政府统一领导,县各相关部门具体实施。

三、实施步骤

(一)2014 年 10 月制订并印发《宝应县企业注册登记“一照三证”并联审批工作实施方案》,协调部门形成共识。

(二)2014 年 10 月下旬,县工商局与市工商局协调,确保省工商局开发的并联审批软件在宝应县试运行;国税、地税、质监等部门确保各部门专网与并联审批软件的对接,同时提供必要的人员、资金等后勤保障。

(三)2014 年 11 月初,对有限责任公司注册登记实行“一照三证”并联审批,由“一照三证”窗口统一受理,四部门并联审批并分别打印证照,“一照三证”窗口统一发放证照。

四、操作流程

(一)设立综合办理窗口。在县政务服务中心大厅设立“一照三证”窗口,负责市场主体设立登记的咨询、受理、收费和发证等工作。

(二)公开业务办理资料。“一照三证”窗口将市场主体设立登记的办事指南和相关资料、表格,公布在县政务服务中心网站和各部门网站上,并摆放在“一照三证”窗口,供申请人查询、下载和领取。

(三)规范业务咨询受理。申请人办理市场主体设立登记时,由“一照三证”窗口一次性告知其所需准备的材料、办事流程、办理时限、收费标准等情况。申请人备齐所有申请材料后,“一照三证”窗口统一接收申请材料,并进行初审。申请材料齐全并符合法定形式的,“一照三证”窗口正式收件,并将申请材料的基本信息和相关材料扫描录入并联审批系统,通过并联审批平台分别流转至工商、质监、国税、地税等业务审批部门。

(四)限时办结业务审批。工商、质监、国税、地税等业务审批部门在收到并联审批平台流转的办件通知后,3 个工作日内(节假日、休息时间顺延)做出准予许可或不予许可决定。准予许可的,要立即回传相关信息,由各部门分别打印证照,及时送交“一照三证”窗口或由“一照三证”窗口统一打印证照;不予许可的,要说明理由,并通过并联审批平台及时反馈至“一照三证”窗口。

(五)一窗收费发证。“一照三证”窗口通过并联审批平台收到工商、质监、国税、地税等业务审批部门准予许可决定并完成“一照三证”打印或收到已打印好的“一照三证”后,通过电话、短信等方式通知申请人,申请人凭有效证件到“一照三证”窗口领取缴款通知书,缴纳相关费用后对相关审批部门的书式材料进行签字或盖章确认,领取“一照三证”及其他资料。

五、推进措施

(一)加强组织领导。成立宝应县企业注册登记“一照三证”并联审批领导小组,县工商局牵头具体负责“一照三证”并联审批实施工作。

(二)明确部门职责。县工商局负责统筹“一照三证”并联审批相关业务软件的安装以及本系统“一照三证”并联审批工作的指导和督促,选派好“一照三证”窗口人员。县质监、国税、地税部门加强与省、市对口部门的协调沟通,争取对“一照三证”并联审批软硬件支持,同时研究制定本系统相应任务实施方案,加强对本系统“一照三证”并联审批工作的指导和督促。县政务服务中心负责“一照三证”并联审批协调服务与后勤保障工作,提供必要的技术支持,为“一照三证”并联审批创造良好条件。

(三)梳理业务需求。由县政务服务中心牵头,会同工商、质监、国税、地税等部门制定“一照三证”并联审批工作制度和具体工作流程,梳理编写各业务部门软硬件需求,调整设计申请表、证照式样,实现一份表格提交所有申请材料。

(四)升级软硬件系统。根据各业务部门软硬件需求,按照“一照三证”并联审批工作实施步骤要求,组织系统开发,实施系统升级改造,完成软件调试、测试工作,并根据实施情况不断调整完善。

(五)做好宣传培训。通过新闻媒体、网站、政务服务中心大厅、咨询电话等多平台、多渠道开展政策宣传,让全社会了解改革、支持改革,为改革顺利推进营造良好氛围。同时,加强窗口人员业务培训,提高其业务素质和服务水平,让企业、社会满意。

县政府关于印发《宝应县农村产权交易管理暂行办法》的通知

宝政规〔2014〕1号

各镇人民政府，县有关部门，县经济开发区、有机农业开发区：

《宝应县农村产权交易管理暂行办法》已于2014年5月30日经县政府第8次常务会议讨论通过，现印发给你们，请认真遵照执行。

宝应县人民政府

2014年6月1日

宝应县农村产权交易管理暂行办法

第一章　总则

第一条　为培育和发展我县农村产权交易市场，规范农村产权交易行为，推动城乡生产要素流动，优化资源配置，促进农村经济发展和农民增收，根据中央、省、市文件精神和我县实际，制订本办法。

第二条　凡在本县从事农村产权交易活动的适用本办法。法律、法规和规章另有规定的从其规定。

第三条　本办法所称农村产权交易活动是指以承包、转包、出租、出让、转让、作价入股、抵押或以其他方式进行的农村产权流转交易活动（以下统称出让，交易双方统称出让方和受让方）。

第四条　农村产权交易应当遵守有关法律、法规、规章和政策规定，以服务“三农”为根本宗旨，并遵循下列原则：

（一）坚持依法、自愿、有偿和公开、公平、公正的原则；

（二）坚持统筹城乡发展，集约节约利用农村资产资源的原则；

（三）坚持农民自主、村民自治，保护农村集体经济组织和农民对农村产权的占有、使用、收益等合法权益的原则；

（四）坚持不得改变农村土地集体所有性质，不得改变土地用途，不得损害农民土地承包权益；尊重农民的流转交易主体地位，任何组织或个人不得强迫流转交易，也不得妨碍自主流转交易的原则。

第五条　农村产权交易的品种包括：

（一）农村土地承包经营权；

（二）农村集体经济组织滩涂、水面承包经营权；

（三）农村集体经济组织“四荒地”使用权；

（四）农村集体林地使用权和林木所有权；

（五）农村集体经济组织资产所有权；

（六）农村集体经济组织股权；

（七）经依法批准允许交易的农村房屋所有权、农村集体建设用地使用权（含宅基地使用权）；

（八）农业类知识产权；

（九）农业生产性设施使用权；

（十）涉农项目招投标及其他依法可交易的农村产权。

第六条　本县所辖农村集体经济组织的产权（含所有权、使用权和经营权）转让、出租、入股、抵押或其他方式流转交易的，应当进入宝应县农村产权交易所（以下简称“农交所”）交易，鼓励农户个人产权进农交所交易。

第二章　组织机构

第七条　宝应县农村产权交易监督管理委员会是我县农村产权交易的监管机构，负责全县农村产权交易工作的协调、指导和监督管理。委员会下设办公室，办公室设在县农工办，负责日常工作。

第八条　农交所是经县政府批准设立，为全县农村各类产权流转交易提供场所设施、信息发布、

组织交易、产权鉴证、政策咨询等服务的非营利性机构。其主要职责是：

（一）负责受理农村产权交易的申请、审核等相关事宜，出具产权交易凭证；

（二）负责农村产权交易信息的发布和成交公告；

（三）为农村产权交易活动提供场地、设施和代办等服务；

（四）负责农村产权交易活动情况的统计、分析、反馈及相关资料的存档工作；

（五）县农村产权交易监督管理委员会授予的其他职责。

各镇（区）依托农经服务中心，挂牌成立农村产权交易服务站（以下统称农交站），属县农交所分支机构，负责农村产权交易信息的收集、报送、交易咨询和单项评估价在10万元以下的产权交易。各村明确农村产权交易信息员。

农交所（站）按照统一交易规则、统一交易鉴证、统一服务标准、统一交易监管、统一信息平台、统一诚信建设等“六统一”要求，组织管理农村产权交易活动。

第九条 县国土、住建、水务、农委、科技、工商、房管、农机、水产等相关部门按照各自职责，制订相应产权交易规则，负责交易过程中资格审查、产权查档和变更登记等工作，协助做好产权交易监督管理工作。

第三章 交易方式和程序

第十条 产权交易可以采取拍卖、竞价、招标投标、协议和其他法律、法规、规章规定的方式进行。

采取拍卖交易方式的，应当按照《中华人民共和国拍卖法》及有关规定组织实施。

采取招投标交易方式的，应当按照《中华人民共和国招标投标法》等法律法规和有关规定组织实施。

第十一条 交易活动按照交易底价或评估价的大小，实行农交所和农交站分级负责。农交所可直接受理产权交易申请；农交站受理产权交易单项评估价在10万元及以下的交易申请；如当事人向农交站提出产权交易单项评估价10万元以上申请的，农交站应将该申请移交农交所。

出让方可以书面委托经农交所（站）认可的代理人代理交易。

第十二条 产权交易依法需经权属主管部门审查批准的，出让方应当向权属主管部门提出申请。经审查通过的，由权属主管部门出具准予产权交易的证明。

第十三条 出让方申请产权交易，应当提交下列材料：

（一）产权出让申请书；

（二）出让方的资格证明和其他有效证明；

（三）出让方产权权属的有效证明；

（四）准予产权交易证明；

（五）出让标的物情况介绍；

（六）出让标的物底价及作价依据；

（七）法律、法规、规章和规定需要提交的其他材料；

出让方应当对所提交材料的真实性、完整性、合法性、有效性负责，并承担相应的法律责任。

第十四条 出让方的申请相关材料由农交所（站）受理，经相关职能部门审查确认后，由农交所统一对外发布产权出让信息，征集受让方。

披露的产权交易信息应当符合有关规定。

产权交易信息发布的期限应当不少于5个工作日。

第十五条 受让方申请受让产权，应当接受农交所（站）资格审查，并提供以下资料：

（一）产权受让申请书；

（二）受让方资格证明；

（三）受让方资信证明；

（四）法律、法规、规章和规定需要提交的其他材料；

（五）农交所（站）需要提交的其他材料。

受让方应当对所提交材料的真实性、完整性、合法性、有效性负责，并承担相应的法律责任。

受让方可以书面委托经农交所（站）认可的代理人代理交易。

第十六条 农交所（站）应当依据征集到的受让方情况，指导出让方选择交易方式：

（一）在项目信息发布期满后，征集到一个符合条件的意向受让方的，采取协议方式进行交易；

（二）在项目信息发布期满后，征集到两个及以上符合条件的意向受让方时，出让方应当根据交易标的的具体情况采取竞价、拍卖或者招标方式组织实施交易。

第十七条 交易完成后，交易双方应当签订产权交易合同，经双方签字或盖章后，由农交所审核并出具《产权交易鉴证书》。

产权交易鉴证书应当载明如下事项:项目编号、签约日期、出让方全称、受让方全称、标的物全称、交易方式、成交金额、合同价款支付方式、备注等内容。

产权交易鉴证书使用统一格式打印,手写、涂改无效。

第十八条 出让方和受让方,应当凭农交所出具的《产权交易鉴证书》到有关部门办理产权变更登记手续。

凡涉及农村集体产权交易的变更,有关部门应当要求出让方、受让方提交农交所出具的《产权交易鉴证书》。

第四章 交易行为规范

第十九条 农村集体产权的交易须经本集体经济组织成员会议三分之二以上成员或三分之二以上成员代表同意。

农村集体产权的出让价格,以有相应资质的资产评估机构的评估价值为依据。出让价格未经评估或低于评估值的,应当经集体经济组织成员会议三分之二以上成员或三分之二以上成员代表同意。

农户个人产权出让价格可以依据评估机构的评估值,也可由出让方自行确定。

评估机构对农村产权评估的收费,应本着扶持"三农"的原则予以优惠。

第二十条 产权交易过程中,有以下情形之一的,经宝应县农村产权交易监督管理委员会确认后中止交易:

(一)对出让的产权有争议且尚未解决的;

(二)因不可抗力致使产权交易活动不能按约定的期限和程序进行的;

(三)行政主管部门提出中止交易的;

(四)出让方或与产权有直接关系的第三方提出正当理由,并经行政主管部门批准的;

(五)其他依法应当中止产权交易的情形。

第二十一条 在产权交易过程中,出现下列情形之一的,经宝应县农村产权交易监督管理委员会确认后终止交易:

(一)中止期限届满后,仍未能消除影响交易中止的因素导致交易无法继续进行的;

(二)出让方或与产权有直接关系的第三方向产权行政主管部门提出终止交易书面申请,并被审核同意的;

(三)产权已被设置抵押、诉讼保全或被强制执行的;

(四)产权行政主管部门提出终止交易的;

(五)其他依法应当终止产权交易的情形。

第二十二条 在产权交易活动中,禁止下列行为:

(一)操纵交易市场或者扰乱交易秩序;

(二)有损于出让方、受让方进行公平交易;

(三)产权交易双方恶意串通,弄虚作假,损害国家、集体或他人利益;

(四)交易机构及其工作人员恶意串通出让方、受让方或作为出让方、受让方以及第三方参与产权交易活动的;

(五)法律、法规和规章禁止的其他行为。

第二十三条 农村产权交易收费标准,应当经县物价部门核准。对作为出让方的集体经济组织和农民,免收交易服务费用,对其他交易主体按规定收取相关费用。为扶持农村产权的流转交易,县财政安排专项资金,解决农交所(站)办公和人员经费。

第二十四条 交易权益保障:

(一)产权交易价格低于标的底价时,产权交易终止,产权持有者撤回出让申请或选择再次定价后交易。

(二)农村土地折资入股后的权益或收益分配权交易,所在农村集体经济组织、农民专业合作社及股东有优先权。

(三)农村土地承包经营权及农村集体经济组织的其他产权交易,在同等条件下本集体经济组织成员享有优先权。

(四)交易收益按下列规定执行:

1. 农民承包耕地、林地等经营权、农户房屋所有权(不含土地)交易收益,归农户所有;

2. 农村宅基地使用权交易收益,原则上大部分归农户所有,小部分归农村集体经济组织所有,具体分配比例由农民家庭和农村集体经济组织协商确定;

3. 农村集体经济组织获得的交易收益,纳入农村集体"三资"统一管理,用于本集体经济组织成员分配、社会保障和新农村建设等公益事业。具体管理办法按照《宝应县农村集体资金、资产、资源管理办法》的规定执行。

第五章 监督和争议处理

第二十五条 宝应县农村产权交易监督管理委员会按照本办法的规定,对农村产权交易活动进

行监督和管理。对违反产权交易规则的当事人,依法移送有关部门处理。

第二十六条 产权交易双方在交易过程中发生纠纷的,当事人可以向农交所或者宝应县农村产权交易监督管理委员会申请调解,也可依法申请仲裁或者提起诉讼。

第六章 附 则

第二十七条 本办法自2014年7月1日施行。

县政府关于印发《宝应县城乡医疗救助实施办法》的通知

宝政规〔2014〕2号

各镇人民政府,县各委、办、局,县经济开发区、有机农业开发区:

《宝应县城乡医疗救助实施办法》已经县政府同意,现印发给你们,希认真贯彻执行。

宝应县人民政府

2014年8月18日

宝应县城乡医疗救助实施办法

第一条 为保障困难群众能够享受到基本医疗卫生服务,规范我县城乡医疗救助行为,根据江苏省人民政府《关于加快建立和完善城乡医疗救助制度的意见》(苏政办发〔2007〕105号),江苏省民政厅、江苏省人力资源和社会保障厅、江苏省财政厅、江苏省卫生厅《转发<民政部、财政部、人力资源和社会保障部、卫生部关于开展重特大疾病医疗救助试点工作意见>的通知》(苏民助〔2012〕8号)精神,结合我县实际,制订本办法。

第二条 救助原则

(一)救助特困对象的原则;

(二)自救互助为主、政府救助为辅的原则;

(三)属地管理的原则;

(四)量入为出、收支平衡的原则;

(五)公开、公平、公正的原则。

第三条 救助对象

凡具有本县户籍,并符合下列条件之一的城乡困难群众,年度内可以申请医疗救助:

(一)城乡低保对象;

(二)城市"三无"老人(城镇居民中无劳动能力、无生活来源、无赡养人和扶养人,或者其赡养人和扶养人确无赡养或扶养能力的60周岁以上老年人);

(三)农村五保对象;

(四)孤儿;

(五)临时生活救助对象(家庭人均收入高于我县最低生活保障标准,但低于保障标准200%范围的对象);

(六)享受民政部门定期定量生活补助的60年代初精简退职职工;

(七)重点优抚对象(孤老和孤儿重点优抚对象、烈士遗属、因公牺牲军人遗属、病故军人遗属、在乡7~10级残疾军人、老复员军人、带病回乡退伍军人、参战参核人员);

(八)县总工会核定的特困职工;

(九)无固定收入重度残疾人员。

第四条 救助方法和标准

(一)全额资助农村低保、五保、孤儿、享受民政部门定期定量生活补助的60年代初精简退职职工、重点优抚等5类对象参加新型农村合作医疗;全额资助城市低保、"三无"老人、孤儿、享受民政部门定期定量生活补助的60年代初精简退职职工、重点优抚、县总工会核定的特困职工等6类对象参加城镇居民医疗保险。

(二)城乡低保对象、农村五保对象、孤儿、城市"三无"老人等4类对象到基本医疗保险定点医疗机构就诊时,享受规定的各项优惠减免政策。

（三）实施门诊救助，对城乡低保、城市“三无”老人、农村五保、孤儿、享受民政部门定期定量生活补助的60年代初精简退职职工、重点优抚等6类对象，当年内在县基本医疗保险定点医疗机构累计发生的门诊可补偿自付费用，重点优抚对象按65%救助、其他救助对象300元以上的部分按65%救助，每人每年最高救助金额不超过300元。

（四）对符合救助范围的大病患者，实施大病救助。

1. 申请大病医疗救助的人员患重大疾病应到县基本医疗保险定点医疗机构就医。救助对象需转外地医院治疗的，由二级定点医疗机构办理转诊手续。

2. 救助标准

救助对象在当年内发生的住院医疗费用（包括尿毒症门诊透析、癌症门诊放化疗等费用），根据基本医疗保险经办机构确定的可补偿自付医疗费金额实施救助。

农村五保对象、孤儿、城市“三无”老人、孤老和孤儿重点优抚对象住院可补偿自付医疗费用在年救助限额3.5万元内全额补助；

烈士遗属、因公牺牲军人遗属、病故军人遗属按住院可补偿自付医疗费用85%救助，每人每年最高救助金额不超过3.5万元；

在乡7～10级残疾军人、老复员军人按住院可补偿自付医疗费用75%救助，每人每年最高救助金额不超过3.5万元；

城乡低保对象、享受民政部门定期定量生活补助的60年代初精简退职职工、带病回乡退伍军人、参战参核人员，按住院可补偿自付医疗费用65%救助，每人每年最高救助金额不超过3.5万元；

城乡无固定收入重度残疾人员、县总工会核定的特困职工患大病需救助的，住院可补偿自付医疗费用8000元以上的部分按65%救助，每人每年最高救助金额不超过3.5万元；

城乡临时生活救助对象患大病需救助的，住院可补偿自付医疗费用8000元以上的部分按65%救助，每人每年最高救助金额不超过6000元。

我县医疗救助范围内的城乡低保、城市“三无”老人、农村五保、孤儿、享受民政部门定期定量生活补助的60年代初精简退职职工、重点优抚等6类对象，如患儿童白血病、儿童先天性心脏病、宫颈癌、乳腺癌、终末期肾病、耐多药肺结核、重性精神疾病、艾滋病机会性感染、慢性髓细胞白血病、血友病、I型糖尿病、甲亢、唇腭裂、原发性肺癌、食管癌、胃癌、结肠癌、直肠癌、急性ST段抬高心肌梗塞、脑梗死等20种重特大疾病，符合医疗费用定额或限额收付费并经县基本医疗保险经办机构报销（补偿）的，实行重特大疾病医疗救助，救助比例为定额或限额费用的20%。

第五条 救助资金的筹集和使用

（一）救助资金的筹集

1. 县财政预算安排；

2. 福利彩票公益金安排；

3. 社会捐赠；

4. 上级专项补助。

（二）救助资金的使用

1. 县财政局对城乡医疗救助资金实行专户管理，资金滚动使用。

2. 县民政局根据医疗救助需要，向县财政局报送救助资金用款计划，申领资金，负责医疗救助金发放。

第六条 救助的申请和审批

对审核确定进入医疗救助同步结算平台的城乡低保对象、城市“三无”老人、农村五保、孤儿、享受民政部门定期定量生活补助的60年代初精简退职职工、重点优抚、县总工会核定的特困职工、无固定收入重度残疾人员等8类对象实行医疗救助与职工（居民）医疗保险、“新农合”报销“一站式”结算。

对未进入同步结算平台的救助对象，按下列程序申请救助：

（一）申请

申请人向户籍所在地镇政府提出申请，应提供以下材料：

1. 申请人书面申请；

2. 户口本、身份证复印件；

3. 救助对象相关证件或家庭困难证明；

4. 定点医院出具的病历、诊疗记录；

5. “新农合”经办机构或城镇职工医疗保险经办机构提供的医疗费报支情况证明或医疗费用单据。

（二）审核

镇政府应在7个工作日内完成调查、评议工作，并张榜公示（公示时间不低于3个工作日）。对公示无异议且符合医疗救助条件的申请对象，于公示结束之日起3个工作日内报县民政局。

（三）审批

县民政局接到申报材料后，在5个工作日内完成审核审批、3个工作日内将资金发放到位。如遇突发性大病患者，应特事特办，及时审核、审批。对不符合救助条件的，及时答复申请人，并说明理由。

第七条 相关部门职责

（一）县民政局是城乡贫困群众医疗救助的主管部门，负责会同有关部门制定医疗救助政策，编制资金筹措方案，做好城乡医疗救助审批管理和救助资金的发放工作；

（二）县财政局负责会同民政部门研究制定城乡医疗救助资金管理办法，筹集并及时拨付医疗救助资金。加强医疗救助资金监管，保障医疗救助工作的正常开展；

（三）县卫生局负责对医疗服务机构的监督管理，落实医疗救助优惠减免政策，做好医疗救助对象参加农村新型合作医疗及医疗费用审核等工作；

（四）县人社局负责救助对象参加城镇居民医疗保险优惠减免 减免政策的落实，做好医疗费用的审核工作；

各定点医院，要按照县医疗保险用药目录、诊疗项目目录及医疗服务设施目录，为医疗救助对象提供服务，并建立转诊机制。

积极鼓励和支持红十字会、慈善机构等社会团体、企业及个人，参与医疗救助工作，其资助、捐赠资金，按国家有关政策规定办理。

第八条 救助工作的监督管理

（一）从事医疗救助管理的工作人员，违规审批，或者贪污、挪用、扣压医疗救助资金的，依照相关法律法规给予处理。

（二）医疗求助对象不按规定程序申请医疗救助的不予救助，采用虚报、隐瞒、伪造等手段骗取医疗救助资金的，应当追回资金，情节严重的，依法追究责任。

（三）定点医院采取虚报、多报等手段，违规骗取财政补贴的，应当追回冒领资金，并通报批评，情节严重的，依法追究责任。

（四）县财政和审计部门要加强对医疗救助资金的监督，确保医疗救助资金专户管理，专款专用。

（五）县监察部门要对医疗救助资金进行监督、检查，对违纪违规行为要进行严肃查处，并追究相应责任。

第九条 本办法自发布之日起施行。原《宝应县城乡医疗救助实施办法》（宝政发〔2013〕196 号）同时废止。

重 要 文 件

2014 年中共宝应县委重要文件目录一览表

表 100

序号	文 件 号 称	文 号
1	关于进一步保障和改善民生工作的意见	宝委发〔2014〕1 号
2	中共宝应县委关于深入开展党的群众路线教育实践活动的实施意见	宝委发〔2014〕12 号
3	关于切实改进作风、密切联系群众的意见	宝委发〔2014〕22 号
4	关于进一步加强民生城建工作的意见	宝委发〔2014〕23 号
5	关于印发《关于优秀人才引进培养的若干政策意见（试行）》的通知	宝委发〔2014〕28 号
6	关于印发《宝应县关于扶持服务业重大项目建设的实施意见（试行）》的通知	宝委发〔2014〕29 号
7	中共宝应县委、宝应县人民政府关于印发《宝应县安全生产“党政同责、一岗双责”暂行规定》的通知	宝委发〔2014〕38 号
8	中共宝应县委关于落实党风廉政建设党委主体责任、纪委监督责任的实施意见（试行）	宝委发〔2014〕40 号
9	关于印发《关于进一步加强关工委工作的意见》的通知	宝委发〔2014〕45 号
10	关于扎实推进农村服务型基层党组织“六有”规范化建设的意见	宝委发〔2014〕47 号
11	关于印发《宝应县集中清理涉企行政权力和服务事项的实施方案》的通知	宝委办发〔2014〕17 号
12	关于印发《宝应县培育和践行社会主义核心价值观实施方案》的通知	宝委办发〔2014〕33 号
13	关于进一步规范农村集体资金、资产、资源管理的意见	宝委办发〔2014〕41 号

（县委办）

2014 年宝应县人民政府重要文件目录一览表

表 101

序号	文 件 号 称	文　号
1	县政府关于印发《2014 年全县推进依法行政工作要点》的通知	宝政发〔2014〕26 号
2	县政府关于印发《宝应县政府性债务管理暂行办法》的通知	宝政发〔2014〕42 号
3	县政府关于印发《宝应县重大项目模拟审批实施办法(试行)》的通知	宝政发〔2014〕57 号
4	县政府关于印发《宝应县涉企行政执法暂行规定》的通知	宝政发〔2014〕76 号
5	县政府关于印发《宝应县道路交通安全设施建设三年计划》的通知	宝政发〔2014〕83 号
6	县政府关于印发《宝应县生态文明建设三年行动计划(2014—2016 年)》的通知	宝政发〔2014〕91 号
7	县政府关于《宝应县创建全国绿化模范县工作实施意见》	宝政发〔2014〕109 号
8	县政府关于《关于进一步加快全县学前教育改革与发展的意见》的通知	宝政发〔2014〕116 号
9	县政府关于印发《宝应县生态红线区域保护规划》的通知	宝政发〔2014〕117 号
10	县政府关于《宝应县依法行政考核评价办法》的通知	宝政发〔2014〕123 号
11	县政府关于印发《宝应县企业注册登记“一照三证”并联审批实施方案》的通知	宝政发〔2014〕128 号
12	县政府关于印发《宝应县创建“中国书法之乡”实施方案》的通知	宝政发〔2014〕142 号
13	县政府关于印发《宝应县农村产权交易管理暂行办法》的通知	宝政规〔2014〕1 号
14	县政府关于印发《宝应县城乡医疗救助实施办法》的通知	宝政规〔2014〕2 号
15	县政府关于印发《宝应县农业投入品管理办法》的通知	宝政规〔2014〕3 号
16	县政府办公室关于转发《市政府办公室关于推进政府购买公共服务工作的指导意见》的通知	宝政办发〔2014〕9 号
17	县政府办公室关于印发《宝应县村庄环境长效管护办法》的通知	宝政办发〔2014〕33 号
18	县政府办公室关于《宝应县城乡居民社会养老保险实施办法》的有关补充意见	宝政办发〔2014〕46 号
19	县政府办公室关于印发《宝应县突发公共卫生事件应急预案》和《宝应县突发公共事件医疗卫生救援应急预案》的通知	宝政办发〔2014〕80 号

(县政府办)

先 进 集 体

2014 年宝应县受上级表彰的先进集体名录

表 102

被授予单位	授予称号	授予单位
宝应县	江苏省第十届双拥模范城(县、区)	江苏省委、省政府、省军区
宝应县	2011—2014 年度全省社会治安综合治理先进集体	江苏省委、省政府
黄塍镇	2011—2014 年度全省社会治安综合治理先进集体	江苏省委、省政府
扬州赛尔达尼龙制造有限公司	2014 年度江苏省科学技术二等奖	江苏省政府
扬州晨化新材料股份有限公司	2014 年度江苏省科学技术三等奖	江苏省政府
县农机技术推广服务站	第七届江苏省农业技术推广二等奖	江苏省政府
县畜牧兽医站	第七届江苏省农业技术推广二等奖	江苏省政府
县农业技术推广中心	第七届江苏省农业技术推广二等奖	江苏省政府
县政府办公室	2013 年度全省政务信息工作先进集体	江苏省政府办公厅

续表 1

被授予单位	授予称号	授予单位
县档案局	第三届江苏省年鉴奖市县综合年鉴二等奖	江苏省政府办公厅
县档案局	第三届江苏省年鉴奖市县综合年鉴条目编写奖	江苏省政府办公厅
县国税局	2013—2014 年度扬州市文明单位	扬州市委、市政府
宝应地税局	2013—2014 年度扬州市文明单位	扬州市委、市政府
县水务局	2013—2014 年度扬州市文明单位	扬州市委、市政府
县国土局	2013—2014 年度扬州市文明单位	扬州市委、市政府
县财政局	2013—2014 年度扬州市文明单位	扬州市委、市政府
县供电公司	2013—2014 年度扬州市文明单位	扬州市委、市政府
县环保局	2013—2014 年度扬州市文明单位	扬州市委、市政府
县烟草局	2013—2014 年度扬州市文明单位	扬州市委、市政府
县人社局	2013—2014 年度扬州市文明单位	扬州市委、市政府
宝胜集团	2013—2014 年度扬州市文明单位	扬州市委、市政府
县人口计生委	2013—2014 年度扬州市文明单位	扬州市委、市政府
中国人寿宝应支公司	2013—2014 年度扬州市文明单位	扬州市委、市政府
县邮政局	2013—2014 年度扬州市文明单位	扬州市委、市政府
宝应电信分公司	2013—2014 年度扬州市文明单位	扬州市委、市政府
县法院	2013—2014 年度扬州市文明单位	扬州市委、市政府
县农行	2013—2014 年度扬州市文明单位	扬州市委、市政府
县科技局	2013—2014 年度扬州市文明单位	扬州市委、市政府
县粮食局	2013—2014 年度扬州市文明单位	扬州市委、市政府
宝应工商局	2013—2014 年度扬州市文明单位	扬州市委、市政府
县广电总台	2013—2014 年度扬州市文明单位	扬州市委、市政府
县金融办	2013—2014 年度扬州市文明单位	扬州市委、市政府
县档案局	2013—2014 年度扬州市文明单位	扬州市委、市政府
县教育局	2013—2014 年度扬州市文明单位	扬州市委、市政府
京杭宝应航道站	2013—2014 年度扬州市文明单位	扬州市委、市政府
宝应移动分公司	2013—2014 年度扬州市文明单位	扬州市委、市政府
县安监局	2013—2014 年度扬州市文明单位	扬州市委、市政府
县物价局	2013—2014 年度扬州市文明单位	扬州市委、市政府
宝应质监局	2013—2014 年度扬州市文明单位	扬州市委、市政府
县药监局	2013—2014 年度扬州市文明单位	扬州市委、市政府
县审计局	2013—2014 年度扬州市文明单位	扬州市委、市政府
县气象局	2013—2014 年度扬州市文明单位	扬州市委、市政府
县检察院	2013—2014 年度扬州市文明单位	扬州市委、市政府
县民政局	2013—2014 年度扬州市文明单位	扬州市委、市政府
县公安局	2013—2014 年度扬州市文明单位	扬州市委、市政府
宝应住房公积金分中心	2013—2014 年度扬州市文明单位	扬州市委、市政府
宝应农商银行	2013—2014 年度扬州市文明单位	扬州市委、市政府
县国税局第一税务分局	2013—2014 年度扬州市文明单位	扬州市委、市政府
宝应地税局第一税务分局	2013—2014 年度扬州市文明单位	扬州市委、市政府
安宜水务站	2013—2014 年度扬州市文明单位	扬州市委、市政府

续表 2

被授予单位	授予称号	授予单位
县京杭运河管理处	2013—2014 年度扬州市文明单位	扬州市委、市政府
宝应粤海水务有限公司	2013—2014 年度扬州市文明单位	扬州市委、市政府
实验小学	2013—2014 年度扬州市文明单位	扬州市委、市政府
安宜国土所	2013—2014 年度扬州市文明单位	扬州市委、市政府
宝应安宜工商分局	2013—2014 年度扬州市文明单位	扬州市委、市政府
县公路管理站	2013—2014 年度扬州市文明单位	扬州市委、市政府
县汽车运输总公司	2013—2014 年度扬州市文明单位	扬州市委、市政府
县殡仪馆	2013—2014 年度扬州市文明单位	扬州市委、市政府
县卫生监督所	2013—2014 年度扬州市文明单位	扬州市委、市政府
安宜供电所	2013—2014 年度扬州市文明单位	扬州市委、市政府
县国税局稽查局	2013—2014 年度扬州市文明单位	扬州市委、市政府
宝应地税局稽查局	2013—2014 年度扬州市文明单位	扬州市委、市政府
黄塍镇财政所	2013—2014 年度扬州市文明单位	扬州市委、市政府
县消防大队	2013—2014 年度扬州市文明单位	扬州市委、市政府
宝应文峰大世界亚细亚购物中心	2013—2014 年度扬州市文明单位	扬州市委、市政府
县公安局交巡警大队车管所	2013—2014 年度扬州市文明单位	扬州市委、市政府
江苏省宝应中等专业学校	2013—2014 年度扬州市文明单位	扬州市委、市政府
县地方海事处	2013—2014 年度扬州市文明单位	扬州市委、市政府
江苏省扬州未成年人社会实践基地	2013—2014 年度扬州市文明单位	扬州市委、市政府
宝应县环球旅行社	2013—2014 年度扬州市文明单位	扬州市委、市政府
宝应地税局第六税务分局	2013—2014 年度扬州市文明单位	扬州市委、市政府
县公安局指挥中心	2013—2014 年度扬州市文明单位	扬州市委、市政府
宝应工商局泰山分局	2013—2014 年度扬州市文明单位	扬州市委、市政府
鲁垛镇	2013—2014 年度扬州市文明乡镇	扬州市委、市政府
黄塍镇	2013—2014 年度扬州市文明乡镇	扬州市委、市政府
西安丰镇	2013—2014 年度扬州市文明乡镇	扬州市委、市政府
射阳湖镇	2013—2014 年度扬州市文明乡镇	扬州市委、市政府
山阳镇	2013—2014 年度扬州市文明乡镇	扬州市委、市政府
氾水镇	2013—2014 年度扬州市文明乡镇	扬州市委、市政府
安宜镇北闸村	2013—2014 年度扬州市文明村	扬州市委、市政府
安宜镇三里村	2013—2014 年度扬州市文明村	扬州市委、市政府
氾水镇新阳村	2013—2014 年度扬州市文明村	扬州市委、市政府
夏集镇塘北村	2013—2014 年度扬州市文明村	扬州市委、市政府
夏集镇蒋庄村	2013—2014 年度扬州市文明村	扬州市委、市政府
柳堡镇廷柏村	2013—2014 年度扬州市文明村	扬州市委、市政府
柳堡镇新安村	2013—2014 年度扬州市文明村	扬州市委、市政府
鲁垛镇贾林村	2013—2014 年度扬州市文明村	扬州市委、市政府
小官庄镇石先村	2013—2014 年度扬州市文明村	扬州市委、市政府
望直港镇军师村	2013—2014 年度扬州市文明村	扬州市委、市政府
射阳湖镇柳树村	2013—2014 年度扬州市文明村	扬州市委、市政府
西安丰镇崔渡村	2013—2014 年度扬州市文明村	扬州市委、市政府

续表 3

被授予单位	授予称号	授予单位
曹甸镇曹南村	2013—2014 年度扬州市文明村	扬州市委、市政府
黄塍镇联合村	2013—2014 年度扬州市文明村	扬州市委、市政府
山阳镇春光村	2013—2014 年度扬州市文明村	扬州市委、市政府
泾河镇张北村	2013—2014 年度扬州市文明村	扬州市委、市政府
广洋湖镇白鼠村	2013—2014 年度扬州市文明村	扬州市委、市政府
宝应经济开发区金湾村	2013—2014 年度扬州市文明村	扬州市委、市政府
安宜镇世纪园社区	2013—2014 年度扬州市文明社区	扬州市委、市政府
安宜镇安宜社区	2013—2014 年度扬州市文明社区	扬州市委、市政府
安宜镇铁桥社区	2013—2014 年度扬州市文明社区	扬州市委、市政府
安宜镇画川社区	2013—2014 年度扬州市文明社区	扬州市委、市政府
安宜镇南园社区	2013—2014 年度扬州市文明社区	扬州市委、市政府
安宜镇安民社区	2013—2014 年度扬州市文明社区	扬州市委、市政府
安宜镇白田社区	2013—2014 年度扬州市文明社区	扬州市委、市政府
柳堡镇亚宝社区	2013—2014 年度扬州市文明社区	扬州市委、市政府
县政府	全市创建国家生态市工作先进集体	扬州市委、市政府
县环保局	全市创建国家生态市工作先进集体	扬州市委、市政府
县水务局	全市创建国家生态市工作先进集体	扬州市委、市政府
氾水镇人民政府	全市创建国家生态市工作先进集体	扬州市委、市政府
宝应县	全市“六五”普法中期先进县(市、区)	扬州市委、市政府
县检察院	全市“六五”普法中期先进单位	扬州市委、市政府
宝应地税局	全市“六五”普法中期先进单位	扬州市委、市政府
夏集镇人民政府	全市“六五”普法中期先进单位	扬州市委、市政府
安宜镇人民政府	2013 年度征兵工作先进单位	扬州市政府、扬州军分区
望直港镇人民政府	2013 年度征兵工作先进单位	扬州市政府、扬州军分区
夏集镇人民政府	2013 年度征兵工作先进单位	扬州市政府、扬州军分区
黄塍镇人民政府	2013 年度征兵工作先进单位	扬州市政府、扬州军分区
县政府	2014 年度经济社会发展专项考评先进单位工业和信息化二等奖	扬州市政府
县政府	2014 年度经济社会发展专项考评先进单位服务业二等奖	扬州市政府
县政府	2014 年度经济社会发展专项考评先进单位科技创新三等奖	扬州市政府
县政府	2014 年度经济社会发展专项考评先进单位开放型经济三等奖	扬州市政府
县政府	2014 年度经济社会发展专项考评先进单位民营经济二等奖	扬州市政府
县政府	2014 年度经济社会发展专项考评先进单位国土工作国土管理二等奖	扬州市政府
县政府	2014 年度经济社会发展专项考评先进单位国土工作占补平衡一等奖	扬州市政府
县政府	2014 年度经济社会发展专项考评先进单位社会事业教育工作一等奖	扬州市政府

续表 4

被授予单位	授予称号	授予单位
县政府	2014 年度经济社会发展专项考评先进单位社会事业卫生工作一等奖	扬州市政府
县政府	2014 年度经济社会发展专项考评先进单位社会事业文化广电新闻出版工作一等奖	扬州市政府
县政府	2014 年度经济社会发展专项考评先进单位社会事业体育工作二等奖	扬州市政府
县政府	江苏省第十八届运动会先进单位(贡献奖)	扬州市政府
县政府	江苏省第十八届运动会先进单位(人才输送奖)	扬州市政府
宝应经济开发区	2013 年度先进开发园区三等奖	扬州市政府

注:以上先进集体名录根据上级下发至县委办、县政府办文件整理。 (县委办、县政府办)

非物质文化遗产

民间文学

■獐狮荡传说 獐狮荡位于宝应县城东 20 千米处,自古风景秀丽,魅力无穷。清代宝应著名诗人乔崇烈曾赋诗赞美獐狮荡:“十里清波带月归,布帆风饱浪花肥。青黄朗咏苍溪句,惊起船头野鸭飞。”相传,獐狮荡原先仅有一片茫茫白水,被人们称之为白水荡。八仙渡海路过此地时,吕洞宾和何仙姑作法使白水荡长满了荷花和芦苇,这里就渐渐繁华起来。荡边兴起一个大村庄,一天,有一只狮子来到了村里,它和村民们和睦相处,被人们视为吉祥之物,村庄就被称为狮上庄,村民还在庄上雕塑了一座石狮子,当做狮神供奉。后来,一只獐子(香獐)也来到村里,獐、狮相互为伴,在石狮子下面做窝,奇怪的是无论下多大雨,它们的窝都是干爽爽、暖和和的。人们也将这只獐子当作祥瑞之物,待如狮子一般。忽一日,狮子、獐子都不见了,人们预感灾祸来临,整天提心吊胆。果然不出所料,几天后,天上乌云密布,红光一闪,“豁喇喇”一声响雷,暴雨倾盆而下,地陷了,这里变成一片汪洋。活下来的人才明白,獐、狮的失踪原来是要给人们报警,人们为纪念这两个祥瑞之物,遂将这白水荡更名为“獐狮荡”。 (鉴 文)

民间歌舞

■夏集车水号子 夏集车水号子已有千余年历史,又称“锣鼓车”号子,最早流行于郭氏桥、子婴河与夏集一带。夏插时,种田大户请壮汉小伙子踩“龙骨车”车水灌溉,4 ~ 6 人一班,两班轮流,歇人不歇车。其中一人敲鼓,一人敲锣,边踩边唱,起到提神助力作用。明清至民国时期,夏集车水号子有显著发展,明冯梦龙的《时调集》、清郑板桥的《道情十首》均曾作为夏集车水号子歌唱内容。民国宝应名士冯立生曾赋诗赞颂夏集车水号子曰:“水乡何处作巧手,戏漩涡,原是串串坠田歌,刚放眼线钓音出,又闻天籁摇鼓锣。”晚清至民国初期,夏集车水号子与秧歌号子的对赛,成为夏集庙会上必演节目。1955 年底,夏集文化站站长郑诚自编自演车水号子《绣兜兜》,参加在北京举办的全国第二届民间音乐舞蹈汇演,广受赞誉,并得到刘少奇、周恩来、朱德等党和国家领导人亲切接见。夏集车水号子与车水节奏密切吻合,一般仅用小锣小鼓伴奏,通常采用领唱加和唱的形式,其旋律跌宕起伏,时而激昂高亢,时而婉转悠扬,时而粗犷奔放,时而情爱绵绵,内容丰富多彩。其中,用于调节劳动情绪,减除疲劳的歌曲如《绣兜兜》《二人花鼓》《叫我来我就来》《十劝郎》《四句头》《五旬半》《穿十字》《西凉月》《说头字》《锄头调》《凤凰调》等;用于漫录人间诙谐幽默,反映农民痛苦的歌曲如《唱唱有点难》《粮食全光》等;用于表达男女爱情,追求婚姻自由的歌曲如《宁死也要求自由》《送情哥》等;用于歌颂古今英雄,蔑视抨击敌人的歌曲如《唱段刘关张》《新四军不怕鬼子凶》等。夏集车水号子在当地世代口口相传,新中国成立后整理出车水号子歌曲 120 首,其中 22 首入选《扬州歌谣集》。郑诚在全国第二届民间音乐舞蹈汇演中演唱的《绣兜兜》《社会主义花开万年红》等曾被中央人民广播电台播放。后来,著名歌唱家雪飞演唱此曲,并灌成唱片。2008 年,

夏集车水号子被扬州市人民政府列入“扬州市第一批非物质文化遗产名录”。（鉴 文）

■曹甸十番锣鼓 源于宫廷昆曲音乐，它集演奏、演唱、敲打为一体，经艺人改造融入里下河区域特有的民间乐曲，清末起在曹甸一带广为流传。1956 年 8 月，十番锣鼓代表宝应县参加扬州专区民间舞蹈汇演，荣获优秀表演奖。曹甸十番锣鼓的演奏形式一般为“坐式”“行式”两种。“坐式”为十多名乐师在司鼓指挥下，坐在扎有五彩绸绫、各色琉璃灯装饰的竹亭内演奏；“行式”为边走边演奏，由七位乃至三十六位壮汉抬着竹亭，乐师们在亭内演奏。曹甸十番锣鼓使用的乐器有各种型号的班鼓、堂鼓、铜锣、钗、钹、小其、号筒、碰铃、木鱼、搭板；笛、箫、笙、管、软弓、硬弓、琵琶、三弦。十番锣鼓的旋律时而快如疾风骤雨，时而慢似行云流水，气势雄壮。演唱的词曲能贴近时代和生活，体现出里下河区域的民俗风情，具有丰富的文化内涵和较高的艺术欣赏价值，已被列入“扬州市第一批非物质文化遗产名录”。（鉴 文）

■黄塍跑马阵 又称跑马灯，流传于黄塍镇一带，是由纪念汉武帝时期江都王刘建之女刘细君远嫁乌孙国、元帝时期王昭君匈奴和亲的历史故事，演变形成由人配以马灯道具在广场表演的大型舞蹈。民国期间，广为流行。黄塍跑马阵气势宏大，舞蹈节奏欢快、动作粗犷，表现劳动人民团结和睦、勤劳勇敢、潇洒豪迈的精神风貌。演出一般由有 40 人组成，参与跑阵的 28 人分成两队，由头旗、二旗各领一队；马灯道具多样，马分五色，有赤兔马、黄骠马、白龙马、乌骓马和桃花马；演出时，表演者将马灯扎在身子前后，马项系铃铛，马头戴红缨，身着鲜艳的服饰、手执各式马鞭进行表演；一场表演一般要跑 10 多个阵图，主要有元宝阵、一字长蛇阵、八门金锁阵、双龙出水阵、八卦太极阵、剪子股等。黄塍跑马阵的音乐多以打击乐为主，主要有鼓、锣、唢呐等，唢呐主要吹奏马的嘶鸣声。黄塍跑马阵曾参加扬州地区文艺会演、扬州市首届琼花节民俗文艺演出、江苏省民间文艺会演，以独特的艺术魅力获得专家和观众的极高评价。（鉴 文）

传统技艺

■柳堡棕编技艺 柳堡棕编艺人蒋琳生幼时从师街头艺人，学会掌握用棕榈树叶编织小工艺品，形成独特棕编技艺。制作材料有棕叶、铁丝、油漆、人造珠宝等；制作工具有钳子、起子、夹子、铁针、剪刀、美工刀等。棕编制作工艺流程主要是将采摘来的棕叶按纹路折叠，扎紧后放在开水锅里煮沸变黄色，再经日晒夜露，完全干透变白备用；编织技法以打扣为主，综合运用撕、拉、绕、穿、刺等方法进行艺术创作，凭着艺人的灵巧的双手和丰富的想象，可编织成“十二生肖”、鳄鱼、麒麟、昆虫、孔雀、水果篮、工艺鞋帽等作品多达 100 多种；经过油漆彩画，点缀人造珠宝等即可出售。蒋琳生棕编作品造型生动，形象逼真，既可玩具，也可点缀、装饰之用，具有浓郁的民间特色。（鉴 文）

历代名人咏宝应

宝应是一个置县 2230 余年历史的古县邑，有着深厚的文化底蕴，历史上曾有众多的文化名人为宝应留下不朽的诗篇。据不完全统计，李白、范仲淹、文天祥、吴承恩、爱新觉罗·弘历、蒲松龄等 170 多名诗人留下咏宝应诗句 330 多首。《宝应年鉴》为弘扬优秀传统文化，选登历代名人咏宝应诗词，以飨读者。

春日东城

朱曰藩

幽居意无赖，同上土山巅。
白水围城郭，青林指墓田。
花游他日盛，草座数杯传。
目送乘风翮，连翩入远天。
当杯不自惜，默默感年华。
日夜邗沟水，春风楚树花。
渔歌归别浦，游女散平沙。
独有云头月，殷勤伴酒斜。

广洋湖夜泛

朱曰藩

中散不复疑，吾道已如斯。
寸寸碧澜下，双双青翰移。
霜螯擘蟹斗，水发擢莼丝。
回桡飞无赖，何处吹参差？

注：朱曰藩，字子价，号射陂，宝应人，明九江府知府。

过宝应县

爱新觉罗·弘历

古县坳暗滨运河，安宜三度此经过。
舍舟策马从民愿，就日观云听彼歌。
昨夜虽云被灾小，僻乡宁鲜向隅多。
越堤罗坝原林立，嵩目修防意若何？

注：爱新觉罗·弘历，即清乾隆皇帝。

过射阳湖

朱士彦

二月轻寒尚著裘，莼丝新碧堙行舟。
射湖久别仍相识，细雨斜风故故留。

注：朱士彦，宝应人，字休承，号咏斋，清嘉庆探花，著有《朱文定公诗集》。

所好轩雨霁

刘宝楠

流云送残雨，洒向板桥斜。
点水生余晕，穿林湿剩花。
路欹泥坼笋，河瘦石蟠沙。
新月窥簷树，清光逗暮鸦。

注：刘宝楠，字楚桢，号念楼，宝应人，道光进士，历任文安、元氏、三河、宝坻知县，经学大师，著有《论语正义》《宝应图经》《释谷》等。

戚家妇祠

乔　莱

谁言山不倾？有时堕落青芙蓉；
谁言海不竭？有日潮枯千尺雪。
惟有皎皎烈女心，青天万古悬冰轮。
吁嗟！
女姓失传夫姓戚，朝咏于归暮夫卒。
天崩地塌何仓皇，生不相随死相及。
题诗泪落纷如麻，门前有水清无砂。
爱此沦涟身可贮，冰姿化作白莲花。
君不见，
湘江江上湘娥竹，泪点丹砂间苍玉。
翠羽霓旌时俨然，湘弦弹动湘波绿。
千古重见戚家汪，天寒日暮闻鸣珰。
行人再拜罗椒浆，酸风飒飒烟苍苍。
烟苍苍，水冽冽，
吁嗟烈女烈，劲压松筠坚压铁。
从容就义古所难，多少须眉软无骨！

注：乔莱，字子静，号石林，宝应人，康熙进士，授翰林院编修，修《明史》，罢官归里后筑有纵棹园。

泛纵棹园

王式丹

怪底孱颜结幽峭，万绿缘溪展清影。
此中便作小游仙，一鹤呼俦下蓬峤。
秋河不动天高高，暝合四围山窈窕。
烟茎雾叶悄无声，独对凉蟾堕斜照。
人生万变如翻蓬，转眼阴晴岂意料？
黑云蹇产从东来，挟雨狂飙恣轻剽。
俄顷风定天宇清，洗出冰轮倍光耀。
觚枝鸦轧一舟开，衰柳凄迷百丛绕。
旧是狂夫今更狂，潋滟深杯豪饮爵。
酒酣抚景忆当年，篷底珠喉出娇娆。
歌堂舞阁久凄凉，莫更吹箫翻苦调。

草没霜皋几十春，荒台晞发留孤眺。
江山如画老周郎，同时意气诸年少。
回头合散风中烟，犹把残樽歌嗷咷。
雄才跌荡竟如何？梦境峻嶒付谈笑。
沧溟庳豁幻华葩，枉棘饥关苦鬻齀。
如今郁郁睨秋空，唾壶缺尽刀鸣鞘。
泓下龙螭耳竟聋，凤凰铩羽昏鸦叫。
诸公岂作阮生穷，我来恰对孙登啸。
何当烂醉跨鲸鱼，月落天空波澳澳。

注：王式丹，字楼村，宝应人，康熙状元，著有《楼村诗集》。

射阳湖

蒲松龄

射阳湖上草芊芊，浪蹴长桥起暮烟。
千里江湖影自吊，一樽风雨意谁怜！
春归远陌莺声外，心在寒空雁影边。
翘首乡关何处是？渔歌听断水云天。

注：蒲松龄，字留仙，号柳泉，清山东淄川人，贡生，《聊斋志异》作者，康熙九年，被宝应知县孙蕙聘为幕宾，另著有《聊斋诗草》。

统 计 资 料

人 口

表 103

项 目	单 位	2014 年	2013 年
年末总户数	户	281946	284496
年末总人口	人	911253	907237
年平均户籍人口	人	909245	905166
男性人口	人	462437	460683
女性人口	人	448816	446554
年末常住人口	人	754500	752200
年平均常住人口	人	753350	751650
出生人口	人	8575	8725
人口出生率	‰	9.43	9.64
死亡人口	人	3758	4958
人口死亡率	‰	4.13	5.48
人口自然增长率	‰	5.30	4.16

地区生产总值

表 104

项 目	单 位	2014 年	2013 年
地区生产总值	亿元	418.30	375.58
第一产业	亿元	61.60	57.51
第二产业	亿元	189.80	174.00

续表

项　目	单　位	2014 年	2013 年
工业	亿元	154.29	141.55
建筑业	亿元	35.51	32.45
第三产业	亿元	166.90	144.07
批发和零售业	亿元	24.81	21.71
交通运输、仓储和邮政业	亿元	11.95	10.68
住宿和餐饮业	亿元	8.32	7.21
信息传输、软件和信息技术服务业	亿元	6.65	5.55
金融业	亿元	15.63	13.19
房地产业	亿元	23.89	22.15
租赁和商务服务业	亿元	9.87	8.24
科学研究和技术服务业	亿元	2.36	1.98
水利、环境和公共设施管理业	亿元	3.26	2.73
居民服务、修理和其他服务业	亿元	5.98	4.99
教育	亿元	18.34	15.37
卫生和社会工作	亿元	6.93	5.81
文化、体育和娱乐业	亿元	1.92	1.60
公共管理、社会保障和社会组织	亿元	24.38	20.43
农、林、牧、渔服务业	亿元	2.61	2.43

固定资产投资

表 105

项　目	单　位	2014 年	2013 年
全社会投资总额	万元	2712108	2241412
按规模分			
项目投资	万元	2373946	1987810
房地产开发投资	万元	338162	253602
按产业分			
第一产业	万元	22670	33450
第二产业	万元	1771005	1473382
第三产业	万元	918433	734580
资金来源			
国家预算内资金	万元		
国内贷款	万元	51400	22500
利用外资	万元	190	
自筹资金	万元	2668121	2177556

续表

项 目	单 位	2014 年	2013 年
其他投资	万元	345617	367353
房地产开发企业			
房屋施工面积	万平方米	297.26	212.35
其中:住宅	万平方米	267.42	189.65
房屋竣工面积	万平方米	60.21	58.85
其中:住宅	万平方米	55.51	50.84
商品房销售面积	万平方米	112.59	108.45
其中:住宅	万平方米	107.38	102.27
商品房销售额	万元	611273	553185
其中:住宅	万元	573824	500270

财政、金融、保险

表 106

项 目	单 位	2014 年	2013 年
财政总收入	万元	476609	466005
地方财政收入	万元	356846	344277
公共财政预算收入	万元	272770	237190
税收收入	万元	223741	194509
非税收入	万元	49029	42681
政府性基金收入	万元	54076	47087
社会保险基金收入	万元	30000	60000
上划中央收入	万元	119763	121728
财政总支出	万元	560395	536772
公共财政预算支出	万元	462474	419540
基金预算支出	万元	67921	57232
社会保险基金支出	万元	30000	60000
年末银行存款余额	万元	3423400	2973600
企业存款	万元	1095400	963800
城乡储蓄存款	万元	2285200	1970200
年末银行贷款余额	万元	2297000	1977700
短期贷款	万元	1079100	947600
中长期贷款	万元	1079900	929600
国内保险业务收入	亿元	9.38	9.39
财险收入	亿元	2.42	2.15
寿险收入	亿元	6.97	7.24

人民生活

表 107

项　目	单　位	2014 年	2013 年
城镇居民家庭人均可支配收入	元	22739	20773
城镇居民家庭人均消费支出	元	14026	14072
农村居民家庭人均可支配收入	元	14246	12846
农村居民家庭人均生活费支出	元	9923	9104
城乡居民人均储蓄存款	万元	25132	21766

农　业

表 108

项　目	单　位	2014 年	2013 年
农村从业人员	人	421890	423971
农业从业人员	人	98417	99524
工业从业人员	人	122554	117531
建筑业从业人员	人	100207	103037
年末耕地面积	公顷	75925	75552
农业机械总动力	万千瓦	50.6	47.91
农村用电量	万千瓦小时	101916	97063
农林牧渔业总产值(现行价格)	万元	1153931	1075424
农业产值	万元	435382	407400
林业产值	万元	18645	17604
牧业产值	万元	181594	173337
渔业产值	万元	470769	432849
农林牧渔服务业	万元	47541	44234
农作物播种面积	万公顷	13.82	13.74
粮食播种面积	万公顷	12.04	11.99
油料播种面积	公顷	5620	5500
粮食总产量	万吨	93.09	92.30
油料总产量	万吨	1.56	1.50
生猪存栏量	万头	16.35	17.35
生猪出栏量	万头	38.99	41.38
家禽存栏量	万只	386	448
家禽出栏量	万只	1005	1157
水产品总产量	万吨	15.02	14.67

工业、建筑业

表 109

项　目	单　位	2014 年	2013 年
规模以上工业企业单位数	个	354	338
规模以上工业主要指标			
工业总产值(现行价)	万元	8863323	7744563
工业销售产值	万元	8623221	7544387
工业流动资产	万元	2418487	2161685
工业资产合计	万元	4437492	3755782
主营业务收入	万元	8235477	7023805
主营业务成本	万元	7010522	5968616
主营业务税金及附加	万元	29391	21037
工业利税总额	万元	737839	610476
利润总额	万元	442489	362965
有资质等级的建筑业企业个数	个	106	95
建筑业年末从业人员	人	138653	169301
年末自有机械设备净值	万元	210253	183190
年末自有机械设备总台数	台	42647	38838
年末自有机械设备总功率	千瓦	2076007	1944964
全年完成施工产值	万元	4037276	3519071
全年实现利税总额	万元	278506	231974

交通、邮电、供电

表 110

项　目	单　位	2014 年	2013 年
客运量	万人	682	670. 6
货运量	万吨	1107	990. 5
旅客周转量	亿人千米	5. 18	5. 13
货物周转量	亿吨千米	32. 30	29. 04
邮电业务总量	万元	69234	58406
固定电话用户	户	153534	161132
移动电话年末用户	户	788831	617743
互联网宽带接入用户	户	134348	99129
供电量	万千瓦小时	166998	164921
工业用电	万千瓦小时	104518	99979
城乡居民生活用电	万千瓦小时	37673	41288

国内贸易

表 111

项　目	单　位	2014 年	2013 年
社会消费品零售总额	万元	1229366	1096178
其中:个体	万元	823675	741467
按销售地区分			
城镇	万元	943381	846735
乡村	万元	285985	249443
按行业分			
批发和零售贸易业	万元	1123495	1042286
住宿和餐饮业	万元	105871	53892

外经外贸

表 112

项　目	单　位	2014 年	2013 年
自营出口总额	万美元	61042	54260
协议注册外资额	万美元	8000	8500
注册外资实际到账额	万美元	3164	8401

教育、科技、卫生

表 113

项　目	单　位	2014 年	2013 年
学校总数	所	111	67
小学校数	所	38	38
普通中学学校数	所	27	27
在校学生总数	人	96039	84047
小学在校学生数	人	39550	40772
普通中学在校学生数	人	34207	35315
专任教师总数	人	6884	5950
初中毕业生升学率	%	99. 21	99. 11
专利申请受理量	件	2880	3002
专利申请授权量	件	1432	1322
年末医疗机构数	个	36	34
年末实有床位数	张	2205	1945
年末医疗从业人员数	人	2939	2909
卫生技术人员数	人	2324	2188

（县统计局）

索　引
Suo　Yin

说　明

一、本索引采取主题分析法，索引名称按汉语拼音音序排列。

二、类目、栏目标题用黑体字标示。

三、索引名称后的数字表示页码，数字后的字母（a、b）表示该页版面从左至右的栏别。

四、空一字起排的款目为上一主题的“附见”。

A

爱国卫生　284b
“爱心书屋”进校园　93b
爱新觉罗·弘历　392a
爱婴医院　283a
安监站建设　233b
安康关爱行动　289a
安全标准化企业　234b
安全管理　129a
安全行政许可审批　234a
“安全监察执法规范年”活动　233b
安全监管　162a　171b
安全生产　160b
安全生产隐患排查治理　233b
安全生产责任保险　234b
安全生产责任保险竞赛　199b
安全生产责任体系建设　233a
安全生产专项整治　234b
安全知识宣传培训　234a
安全专家服务企业　234a
安宜工业园　138a
安宜小学　297b
安宜镇　296a　297b
安宜镇、村（场）基本情况（表）　300
安宜镇规模企业（表）　298
安宜镇社区概况（表）　300
安宜镇主要经济社会（表）　297
案件查处　92b　229a

B

白蚁防治　166b

百岁老人 356
百岁老人名单(表) 356
班组建设 96b
帮扶助学活动 110a
宝创铝芯电缆项目 136a
宝粮便民服务队 181a
宝粮集团 3b 77a 181a
“宝胜”牌电线电缆 38a
宝胜产品推介会 134a
宝胜电缆城 133a
宝胜加入中航工业 133b
宝胜南航硕士研修班 134a
宝应博物馆 36a
宝应慈姑 37a
“宝应好人”帮扶 25b
宝应好人 24b
“宝应好人赞”演讲 25b
宝应荷藕 36b
宝应荷藕节 19a
宝应荷藕节活动方案 19a
宝应荷藕节实施方案 19a
宝应核桃乌 37a
“宝应湖”大闸蟹 37b
“宝应湖”中华鳖 37b 151b
宝应湖国家湿地公园 35a
宝应湖旅游度假区 188b
宝应湖有机农业开发区 137a
宝应经济开发区 135a
《宝应年鉴(2014 卷)》 69b
宝应农商银行 198a
宝应软件信息产业园 138b
宝应水厂扩建 248b
宝应县革命烈士纪念馆 36a
宝应县人大常委会 71a
宝应县人民政府 74b
《宝应县志(1990—2005)》 88a
宝应一日游 36b
宝乐大酒店开工 334a
保健食品化妆品示范单位 230a
保险服务大厅启用 293a
保险 42a 199b
报纸 271a
北河村 2b 143a
北郊生态观光园 337b
便民服务体系建设 87a
民政局 111b
西安丰镇 331a
泾河镇 337b
标准农田项目 144a
殡葬管理 287b
病历处方点评 284b
不良资产处置 197a

C

财政 42a 202 202a
财政管理 203a
财政预算审计 225b
《彩色的梦》歌曲首发式 104b
参政议政 93b
餐饮业 182b
残疾人就业 108a
残疾人就业保障金 107b
残疾人联合会 107a
残疾人事业宣传 108a
残疾人证核发 107b
残疾需求调查 108a
曹甸十番锣鼓 391a
曹甸镇 333a
曹甸镇村、社区基本情况(表) 335
曹甸镇规模企业(表) 335
曹甸镇教育党建 334a
曹甸镇幼儿园 261b
曹甸镇主要经济社会指标(表) 334
测土配方施肥服务 145b
产学研合作 256a
产学研合作联盟 256b
产学研合作协议 256a
产业宣传 146a
“厂会协作”项目 103a
超级微警务 316b
陈超 347a

陈林 263b
晨光公司 251b
晨光新建生物质热解提质成套装备项目 139b
晨化公司 4a 334b
诚信经营示范店 44b
城北初中创作基地 105a
城建项目观摩会 56b
城区亮化工程 239a
城市管理 241a
城市环境整治 241b
城市绿化 239b
城西工业园 139b
城西污水处理厂 343b
城乡公交 169b
城乡供水 248b
城乡建设 42b
城乡建设与管理 237
城镇规划 237a
城镇建设 75a
城镇居民家庭人均消费支出(表) 286
城镇居民收入 286a
城镇居民消费支出 286a
驰名商标(表) 212
冲林村 190a
出口产业 185a
出口企业 185a
出口食品农产品质量安全 3a
出口食品农产品质量安全示范区 220a
出口信用免费投保 185b
出生人口性别比治理 294a
畜牧生态健康养殖示范场 146b
畜牧业 146a
畜禽监测 146b
传染病防治 282b
传统技艺 391b
船闸通航 171a
窗口服务 87a
创先争优 269a
创新型中小企业 155b
创业扶贫 111a
创意产品 251a
春节旅游 189a
“春蕾”助学活动 100a
慈善捐赠 108b
慈善捐赠先进典型 109b
慈善总会 108b
崔堡村科普文化广场 333b
村干部档案 62a
村干部医疗保险 61a
村官实训 99b
村级公交 327a
村级组织建设 319b
村集体增收 341b
村务公开 112b
村邮站建设 173a
村镇建设 240a
村庄环境管护 240b
村庄环境管护建议 74a
存款业务 198b

D

大病保险 293a
大病保险政策 285b
大地财险宝应支公司 200b
“大监督”机制建设 92a
大事记 27
代表议案和建议办理 73b
贷款规模 198b
贷款结构优化 196a
“单独两孩”政策实施 293b
单亲贫困母亲帮扶 100b
档案编研 69a
档案工作 68b
档案规范建设 69a
档案数字化建设 126b
《档案在线》专栏 69b
档案展厅 69a
档案征集 68b
档案执法检查 70a
党的群众路线教育实践活动 20b
党风廉政建设责任制 91b

党建工作专项述职　60
党史工作　70a
党史教育　70b
党外代表人士　64b
党校工作　66b
党员干部冬训　62b
党员教育　327a
党政社团组织机构负责人名录　45b
道路建设　238a
地方军事　128
地方粮食储备　180b
地方税务　205a
地方税务局基层分局和稽查局名录(表)　206
地方志工作　88a
地涵除险加固　247b
地类变化情况(表)　208
地热水资源开发　208b
地下空间开发利用规划　132a
地形　33a
地震监测　258a
地震监测预报　258a
地震科普馆　258a
地震疏散演练　258a
“迪信通”　175b
电工电气行业协会　309a
电视问政活动　21b
电网服务　174b
电网工程　173b
电网重大项目　174a
电信服务业　175
电信集团宝应分公司　175a
电子商务示范单位　178b
电子商务统计平台　179a
电子信息产业　159b
电子银行业务　198a
丁解民　111b
动物检疫　149a
动物卫生监督　148b
动物疫病防控　228b
豆芽加工整治　229b
读书活动　64a
队伍作风建设　272b
对外国及中国港澳台地区经济技术合作　187b
对外国及中国港澳台地区经贸　185
对外国及中国港澳台地区贸易　185a
对外宣传　63a

E

儿童福利院　289b
“二妹子”结对共建　309a

F

发运电气合作项目　140b
法律援助　127b
法治　119
法治案例　121a
法治宝应　120b
法治财政建设　203a
法治公安建设　124a
法治建设　119b
法治讲坛　121a
法治评议　121b
法治文化教育基地　120b
法治文学作品大赛　127a
法治宣传　121b
法治政府建设　122b
反恐维稳　123a
“反浪费反奢侈”行动　92a
氾水运河大桥　168b
氾水镇　301a
氾水镇村、社区基本(表)　304
氾水镇规模企业(表)　303
氾水镇主要经济社会指标(表)　302
防空警报试鸣日　132a
防汛抗旱　228a
防灾减灾　228a
防震减灾学术交流中心　258b
房产管理　165b

房产业 161
房地产开发 165a
房地产开发企业 165a
房地产开发投资 165a
房地产业税收 165a
房屋权属登记 166b
放射诊疗卫生监督 231a
放心粮油工程建设 181a
非物遗产传承人 273b
非物质文化遗产名录(表) 274
非物质文化遗产 273b 390a
非盐销售业务 182b
分娩补助 283a
风景名胜 35a
风险防控 195b
凤鸣电缆公司 305b
扶贫救灾建房 228a
服务百企活动 218a
服务业发展工作会议 56a
服务业项目建设视察 73a
福利彩票销售 289a
福利企业 288b
妇女儿童工作会议 100b
妇女儿童合法权益维护 100b
妇女儿童活动中心建设 100a
妇女返乡创业 100b
妇女疾病筛查 283a
妇女联合会 99b
妇女招聘 291a
妇幼保健 283a
附录 357
“富农贷” 197a

G

干部“三超”专项治理 60a
港城西路改造 322b
港口码头 171a
高标准农田建设 327b
高级专业技术职称人员(表) 350
高校招聘人才活动 84a
高新技术产品 252
高新技术企业(表) 249
高邮党政代表团 59a
高中教学研讨会 265b
稿件参评 272b
个人住房建设管理办法 238a
耕地保护 209a
耿耿工业园 139a
耿乃凡 90a
工程建设管理 162a
工程网络建设 176b
工会干部培训 97b
工伤保险待遇 292b
工商登记改革 211a
工商行政管理 210b
工商联 93a 94b
工商联第十三届第三次执委会 95a
工商银行宝应支行 195a
工信部“两化融合”试点企业 134a
工业 41a 155
工业集中区建设 155a 330a
工业节能减排 155a
工业经济 74b
工业经济形势分析会 56
工业科技创新 341a
工资协商工作 97a
工作报告 5
公安 123a
公共卫生安全 230b
公共卫生服务 282a
公路货运 169b
公路客运 169a
公路里程 169a
公路运输 169a
公证活动 12b
共青团宝应县委员会 98a
供销合作 179a
供销合作社基层组织建设推进会 180a
供用电 168 173a
孤儿养育金 288b
古城区景点解说员 188a

古邗沟申遗　327a
固定资产投资　41b　155a
固定资产投资审计　226a
固体危险废物污染防治　232b
挂钩帮扶　111a
关心下一代工作委员会　109b
光伏产业联盟　158a
广播电视　272a
广场舞大赛　273b
广告管理　212a
广纮新能源　19b　66b
广洋湖青虾　38a
广洋湖镇　314a
广洋湖镇村、社区基本情况(表)　317
广洋湖镇规模企业(表)　317
广洋湖镇主要经济社会指标(表)　316
归侨侨眷权益　86a
规范性文件管理　122b
规费收缴　87a
规划编制　237a
规划管理　237b
规划监察管理　241b
规划展示馆　237b
郭桥幼儿园　261b
国际业务　195b
国家级出口食品农产品质量安全示范区　143a
“国家慢性病综合防控示范区”创建　77a
“国家生态文明建设示范区”创建　76b
国家生态县　22b
国家税务　203a
“国家宪法日”宣传　127b
国家一级档案馆　2b
国库业务　193b
国民经济和社会发展　40a
国内贸易　41b
国寿防癌疾病保险　200b
国税局基层分局和稽查局名录(表)　205
国土资源管理　208a
国土资源市场建设　209b
国土资源执法监察　210a
“国外智力项目”引进　84a

H

海尔集团　156b
海关信用认证　185b
海归人才恳谈会　86b
海事管理　171a
焊工比赛　98a
行政复议案件　122b
行政区划(表)　39
行政审批　82b　86b　125b
行政许可　231a
行政执法督查　123a
航道里程　171a
航政管理　171b
好人工程　24a
“合同助企”服务　211a
和谐社区建设　111b
河道管理　248b
河道疏浚　247a
河道整治　247b
河蟹产业先进县　3a
河蟹养殖基地　153a
荷乡播种者宣讲团　63
荷园　35a
核心价值观　45a
核心价值观宣传　271a
核与辐射污染防治　232b
恒鑫物流公司　172b
弘陶诗词作品展　105b
《红色档案》　69b
红色旅游资源　70b
后勤保障　26b　130b
厚木市 GP 少年足球　86a
湖西岛有机农场　137a
互联网信息安全　233a
户籍人口分布情况(表)　39
华轩建设　162b
画川高中　265a

淮剧团 276a
环境安全 231b
环境保护 42b 75b 244
环境保护执法 245b
环境监测 244a
环境监测能力建设 244b
环境信访 245b
环境宣传教育 244a
环境整治管理 330b
环境质量 244b
环评审批 245a
环卫保洁机械化作业 242b
环卫保洁市场 242b
环卫基础设施建设 242b
黄塍跑马阵 391a
黄塍镇 339a
黄塍镇村、社区基本情况(表) 342
黄塍镇规模企业(表) 342
黄塍镇幼儿园 261a
黄塍镇主要经济社会指标(表) 341
惠农便民服务 180b
惠农资金发放 145a
婚姻登记 287a
活动筹备 26a
活动主题 26a
火花村 322b

J

机动车维修企业返修责任险 199b
机构编制 82a
机构编制审核 83a
机构编制资源配置 82b
机构人员编制核查 83a
机关党建 65a
机关作风建设 65b 124b
机械装备 158a
基层党组织建设 65b
基层群众自治 111b
基层宣讲 67a
基层组织建设 96a
基础设施建设 126a 160b 260a
基础养老金 292b
基础业务建设 210a
基地建设 153a
疾病预防控制 282a
集体资产股份改革 141b
集团用户签约2家 177b
集镇建设 240a
　汜水镇 302a
　夏集镇 305b
　广洋湖镇 316a
　望直港镇 322a
　西安丰镇 330b
　曹甸镇 333b
　泾河镇 337a
　山阳镇 343b
集镇小游园 344a
计划生育保险 295a
计量测试检定所 220b
计生惠民政策 294a
纪检案件公开 92a
纪检监察队伍建设 92a
技能培训 96a
技术标准制订 220a
技术合作协议 101b
技术推广 283b
技侦工作站建设 124a
季长勤 347b
继续教育 270a
鲫鱼病害防控 152b
加盟商联谊会 173a
家风故事大赛 44a
家庭服务职业培训 291a
家庭农场注册 141b
价费专项检查 218b
价格成本监审 218b
价格诚信工程 218a
价格鉴证 218b
坚威防护项目 302b

监督 92a
检察 124a
检务公开 124b
建议办理 77b
建设银行宝应支行 196b
建议督办 73b
建筑施工安全文明工地(表) 163 164
建筑施工安装 161a
建筑扬尘管控 163a
建筑业 41a 161
建筑业工作会议 55a
建筑业新技术应用(表) 162
健康创建活动 284b
江苏果米文化发展有限公司 160a
“江苏好人榜” 24b
江苏省地标型企业 134b
江苏省名牌产品(表) 221
江苏省质量信用评价 A 级企业(表) 224
“江苏省重合同守信用”企业名录(表) 211
江苏银行宝应支行 197b
江苏有线宝应分公司成立 273a
交通 168
交通基础设施建设 168a
交通运输 42a
交通运输管理 171a
教科研成果 261a
教师队伍 269a
教师培养 267a
教玩具文化创意平台建设 140b
教学质量提升 260b
教育 42a 260
教育创建活动 260a
教育督导 270a 270b
教育培训 227a
教育书协成立 105a
教育资源优质 261a
秸秆机械化还田 149b
秸秆禁烧 143a
节目改版 272b
节水型单位 248b
结对帮教活动 110a
结对共建 44a
“巾帼建功”活动会议 101a
金融 42a
“金融超市”平台 191b
金融贷款 191a
金融服务 193a
金融改革创新试点县 194a
金融管理 193a
金融业 191
金融知识万里行活动 197b
“金源温泉”开泉 77a
泾河西瓜 37b 189b
泾河镇 336a
泾河镇村、社区基本情况(表) 339
泾河镇规模企业(表) 338
泾河镇主要经济社会指标(表) 338
经济犯罪侦破 123b
经济公共管理 207
经济计划管理 207a
经济建设宣传 271a
经济开发区文联成立 104b
经济普查 227b
经济形势分析会 56b
经济责任审计 226a
经营创收 272b
精品旅游线路 36b
精神文明建设 43b
景坤园建设 306b
警示案例 93a
敬老院创建 288b
敬老院改造 288b
境外投资企业 187b
纠风 92a
九三学社宝应县支社 93b
九三学社宝应县支社第一届第二次会议 94a
九三学社宝应支社工作简报 94b
救助政策 287b
居家养老服务 289a
居家养老中心 289a
居民收入 286a
居民体质测试 279a

举报投诉受理 230b
捐资助学 337b
疾控中心 282a
军事训练 128b

K

开发区项目建设 135b
开发区医院 282a
开发区亿元以上在建项目(表) 135
开发园区 133
开放开发 75a
开放型经济 41b
康复工作 107b
科技创新 75a 136a 250a 161b 297a
科技项目资金 251b
科技支农专家行"活动 94a
科技资金项目(表) 255
科普示范创建 101b
科普宣传周 102a
科学大众杂志社 334a
科学技术 42a 249
科学技术奖 252a
科学技术协会 101a
客户服务 182a
空气主要污染物(表) 245
扣蟹培育基地 153a
宽带 FTTH 光网建设 175b
困难职工帮扶 97b

L

垃圾中转站 245a
劳动保护 97a
劳动合同签订 290b
劳动合同制员工 176b
劳动就业 290b
劳动力培训 291a
劳动模范 347b
劳动模范称号者(表) 348
劳动人事维权中心 291b
劳动维权投诉 290b
劳模先进评选 96b
老城区建设 297a
老干部工作 67b
老干部观考察活动 68a
老干部生活待遇 67b
老干部文化活动 68a
老干部学习 67b
老干部政治生活 67b
老龄协会建设 289b
老区扶贫开发促进会 110b
老区宣传 111a
冷遹纪念馆参观 93b
李国平 151b
李学勇 2a 59a
理论研究成果 67a
理赔 200b
历代名人咏宝应 391
联合高校办班 66b
联通公司宝应分公司 177a
廉政建设 66a
粮食法规宣传 181a
粮食购销 180a
粮食市场监管 180b
粮食收购贷款 194b
粮油高产示范片 145a
"两盗一骗"案件破获 123b
"两化融合"试点企业 159b
烈士褒扬 290a
林木采伐 149a
林业 146b
林业有害生物防控 229a
林业执法 149a
林左鸣 1a 59a 134a
领导接访 84b
领导职数治理 83a
领导调研 1a

刘宝楠　392a
刘堡减水闸　276b
刘堡减水闸　76b
留守儿童夏令营　45a
流动人口管理　294a
流浪乞讨人员救助　287a
柳堡“二妹子”民兵连成立　57b　129a
柳堡“二妹子”民兵连活动中心　36a
柳堡“二妹子”民兵连建设调研　129b
柳堡镇　308a
柳堡镇村、社区基本情况(表)　311
柳堡镇规模企业(表)　310
柳堡镇主要经济社会指标(表)　310
柳堡棕编技艺　391b
《芦花暴》小说首发式　105a
鲁垛乱针绣　38b
鲁垛镇　312a
鲁垛镇村、社区基本情况表(表)　314
鲁垛镇规模企业(表)　313
鲁垛镇主要经济指标(表)　313
路政管理　171a
乱针刺绣产业　312b
旅游安全检查　189b
旅游管理　189b
旅游协会第二届第一次会员大会　188a
旅游　41b　188
旅游业发展专项引导资金　188b
旅游营销　189a
旅游资源开发　188b
旅游座谈会　189b
绿化工程　239b
绿化管理　239b
绿化建设　239b
绿源电动车捐赠　108a

M

慢性病综合防控　4b
慢性病综合防控示范区　282b
玫瑰科技产业园　327b
煤炭工业　160b
美食推介活动　183a
“梦伴我行”报告会　110a
米奇妙　334b
“面对面”询问活动　73a
民办非企业单位一览(表)　116
民兵应急分队考评　130a
民兵整组　129a
民防进学校　131b
民防进镇区　131a
民防疏散基地建设　131b
民间歌舞　390a
民间文学　390a
民间舞蹈展演　273b
民建宝应县支部　93a
民企宣传　95b
民商事审判　125b
民生工程　316a
民生实事宣传　271a
民生支出　202b
民营企业新生代教育　95b
民政工作会议　287a
民政事务管理　287
民主党派　93a
民族　39a　39b
民族宗教工作　295a
名牌战略　220a
名师工程　61b
名师培养　269a
莫学春　313b

N

“南水北调”宝应站　36a
南园社区　86a
内控管理　199a
内控建设　193b　196b
“内外网交换平台”建设　124a

年轻干部锻练 59b
黏土资源开发 208a
宁国寺 35b
农产品成本调查 218b
农产品推介 142b
农产品质量检测 143a
农村产权交易平台建设 142a
农村扶贫 141a
农村工作会议 55
农村公路网建设 168b
农村公路养护 168b
农村河道疏浚 322b
农村基层党组织建设推进会 57a
农村基础设施建设项目 194b
农村金融诚信体系 193a
农村居民家庭人均消费支出(表) 286
农村居民收入 286a
农村居民消费支出 286b
农村实用技术培训 268a
农村实用人才 148a
农村信用体系试验区 194b
农发银行宝应县支行 194a
农机安全监理 150a
农机保险政策调研 199b
农机购置补贴 149b
农机合作组织建设 149b
农机跨区作业 149b
农机推广培训 150a
“农家宴”食品安全监管 230a
农林牧渔业 41a
农林执法监管 148b
农民教育培训工程 148a
农民培训品牌 268b
农田水利工程 247b
农业 141
农业安全 228b
农业保险 141b
农业产业化经营项目 144a
农业产业化龙头企业 143a
农业机械化 149a
农业基础设施贷款 195b
农业科技 147b
农业龙头企业 142b
农业农村 74b
农业品牌创建 143a
农业调研 309b
农业投入品监管 148b
农业项目招商 142b
农业银行宝应县支行 195b
农业园区建设 142b
农业资源综合开发 143b
农资配送中心 180a

P

配套设施建设 135a
烹饪技术大赛 183b
批发零售 178a
批发市场 178b
贫困精神残疾人免费用药实施办法 108b
品牌经营 151a
品牌项目认捐 108b
平安创建 341a
蒲松龄 276b 393b
普法微电影 127a
普法维权 97b
普法宣传队 331a
普通中学简况(表) 266

Q

七色光志愿服务 45b
企事业单位收支审计 226b
企业参展交易会 185b
企业工程技术研究中心(表) 250
企业工程技术研究中心 249b
企业家培训 84a
“企业科协科技信息库”建设 102b

企业民主制度建设　97a
企业退休人员免费体检　293a
企业退休职工养老金　292a
企业研究生工作站　251a
企业知识产权管理　257a
企业直接融资　191b
企业重点实验室　134b　250b
企业资质培育　161a
气候　33a
气候事件　258b
气象测报　258b
气象服务　258b
气象行政许可　259b
气象为农服务　2b
气象为农服务示范县　259b
气象站建设　259a
汽车汽配产业　158a
汽车站班次(表)　169
“千名代表访万家”活动　72a
千人古城游　20a　189a
强制医疗执行案件　125a
乔莱　392b
侨港资企业　86a
“侨之家”品牌　86a
桥梁建设　238b
秦正宝　131b
“青春e站”微信群　99a
“青春活力”工程　98b
“青春立业”工程　98b
“青春信仰”工程　98b
青海省教师考察团　309b
“青年和谐”工程　99a
青年篮球比赛　99a
青年名厨名菜展　183a
青年农民培训　110a
青年千人毅行　25b
青少年法治体验馆建设　127a
青少年科技活动　102b
青少年科普运动会　102a
轻纺化建产业　159a
清洁能源建设　143a
清洁能源项目　57b
清清国际大酒店建设　302b
庆丰合作社　4a
区划地名管理　287a
区域标志产品　36b
区域供水工程　248b
全国机械行业文明单位　134b
全国基层农技推广示范县　147b
全国科普日活动　102b
全国绿化模范县　147a
全国诗歌大赛　104b
全国新型农民培育工程示范县　143a
全国重点镇　334b
群众团体　96a
群众文艺调演　274a

R

燃气供应与管理　239a
人才建设　281b
人才培养　161b
人才项目申报　84a
人财保险宝应支公司　199b
人防队伍建设　131a
人防工程管理所成立　131b
人防工程建设　131a
人防经费征收　132b
人防依法行政　131a
人防应急指挥系统建设规划　132b
人防知识竞赛　132a
人防准军事化训练　131b
人口　39a
人口和计划生育　293b
人力资源招聘　20a　291a　291b
人民防空　131a
人民生活　43a　286a
人民武装　128a
人民银行宝应县支行　192b
人事人才　83b
人寿保险宝应支公司　200a
人寿春蕾班　200b

人物 346
人员编制治理 83a
软件企业认定 159b
软弱涣散党组织整顿 60b

S

4G 信号 176b
4G 网络建设 175b
“三爱一践行”教育活动 109b
“三拆三整治”行动 242a
“三创”指导团 68a
“三解三促”活动 102a
“三农”保险 200a
“三十强”工业企业开票销售、入库税收(表) 156
“三无”老人供养 288b
三元庵 313a
三责联审 60a
“三资”管理办公室 343b
山阳镇 343a
山阳镇村、社区基本(表) 345
山阳镇规模企业(表) 344
山阳镇主要经济社会指标(表) 344
商标注册 212b
商场超市概况(表) 179
商贸服务 74b
商贸服务业 178
商品房销售 165a
商品有机肥推广 146a
商务执法 178b
商务综合行政执法试点县 179a
上级授誉 2b
设施建设 75b
设施渔业 151a
社会保障 43a 75b 291b
社会公共安全 228
社会管理 309a
社会救助 287b
社会福利 287
社会矛盾纠纷排查 85a
社会矛盾纠纷调解项目 127a
社会生活 286
社会事业 75b
社会团体(表) 112
社会治安综合治理先进集体 341b
社会综合治理 120a 297a
社会组织 96
社会组织管理 112b
社科课题研究 106b
社科学术年会 106b
社科研究成果 106b
社科优秀成果奖 106a
社科知识普及 107a
社区“网格化”服务 112a
社区教育 268a
社区教育艺术节 269a
社区教育阵地建设 268a
社区日间照料中心 289a
社区艺术节 20a
射阳湖镇 325
射阳湖镇村、社区基本情况(表) 328
射阳湖镇规模企业(表) 328
射阳湖镇生态文明建设规划 326b
射阳湖镇中心卫生院建设 326b
射阳湖镇主要经济社会指标(表) 327
涉法涉诉联合接访中心成立 122a
涉法涉诉信访 120b
涉农收费示范村 217b
涉企行政行为 122b
涉企收费 217b
涉台事务 66a
审计 225a
审计所建设 226b
审判 125a
审判权运行改革 126a
生产安全 233a
生活垃圾处理 242b
生态环境监管 245a
生态基础设施建设 245a
生态建设 244
生态廊道绿化 147a
生态文明创建 246b

生态文明建设　246a
生态中心建设　147a
生育保险补助　292b
生育保障政策　292b
省道 S237 宝应段　168a
省第十八届运动会　279b
省外市场拓展　161a
盛时科达汽车零部件项目　158b
施工工法(表)　161
湿地生态保护　146b
十佳宝应好人　44a
十佳大学生村官　61a
十佳文明好少年　44b
石先村　319b
石资明　187b
实事目标项目(表)　78b
实体店“炒店”营销　175b
实训基地建设　267a
实验初中　265a
食品安全风险监测　230b
食品安全监管　220b
食品安全卫生监督　231a
食品市场整治　229b
史略　34a
世界华人学生作文大赛　86b
市场监测　178b
市场监管　165a　182b
市场监管局成立　83a
市场主体年报　211a
市容市貌管理　241b
市政公用事业　238a
事业单位登记　83a
收费年审　217b
收养登记　287a
“受人口流动影响的儿童”项目现场会　101a
书画家协会会员审批　103b
输变电装备　157a
蔬菜副食品水产家禽价格(表)　218
蔬菜平价店　217a
蔬菜种植　146a
曙光助剂厂爆炸救援　129b
数字档案馆　69a
数字化城市管理监督指挥中心　243b
数字化城市管理系统项目　176b
双学历提升事业情况(表)　269
双拥活动　290a
水电气价格(表)　219
水产品病害检测　152b
水产品监管　153b
水产品药物残留检测　152b
水产业　151
水产种苗人工放流　154a
水稻病害控制　228b
水稻产量　145b
水稻机械化种植　149b
水法规宣传　248a
水行政执法　248a
水利　247
水利设施建设　247a
水路运输　171a
水生蔬菜业　146a
水文　33b
水务管理　248a
水仙实业　151b　152a
水资源管理　248a
税收档案管理　206
税收风险应对　203b
税收服务　204a
税收优惠　203b　206a
税收征管改革　205b
税务　202
税务局税务登记户数(表)　204
税源经济培植　202a
司法公开建设　126a
司法行政　126b
司法互帮共建活动　127a
司法系列活动　126b
司法系统典型建设现场会　127b
思想建设　128a　130a
思源工程　93b
“四打击四规范”整治活动　229b
四访四询活动　21b
“四上”企业认定　227a
“四信”教育活动　65a

送春联下乡活动 104a
“送温暖、暖侨心”活动 86a
苏隆公司水泥研磨项目 159b
苏中区领导机关进驻宝应座谈会 70b
诉讼窗口建设 125b
速顺物流园 172a
所得税征管 203b

T

台商子女入学 66b
太平洋人寿宝应支公司 201a
泰山初中 265a
泰山殿重建 77a 166b
泰亿石化装备项目 158b
谭瑞松 1b 134b
特载 1
特色线路 36b
特色邮路 173a
特殊教育学校 263b
特种设备安全监管 220b
腾飞电缆 158a
提案办理 77b
提案办理 90b
体育 42b 271 279a
体育场地普查 279a
体育场改造 279b
体育健身圈 279a
田间水利工程 247b
调查研究 111a
铁路建设 169a
“同心惠民生”活动 65a
统计 226b
统计规范化建设 227a
统计条例宣传 227b
统计站建设 226b
统计执法检查 227a
统计资料 393
统一战线工作 64b
投资担保 201b
投资商机说明会 19a
投资项目审批 207a
土地市场情况(表) 209
土地征收利用 209a
土地资产经营 210a
团队建设 201a
团庄村 190a
退伍士兵安置 290a
拓胜公司保健品项目 160a

W

“5·12”宣传活动 131a
“5·19”慈善一日捐 109a
外汇业务 193a
外汇指定银行外汇业务统计(表) 194
外贸出口“十强”企业(表) 186
外贸公共服务平台 185a
外事侨务 85b
外资及中国港澳台资利用 186a
外资及中国港澳台资项目招引 186b
外资项目审批权下放 187a
完成政府重点工作任务 77b
万绘 347a
王炳松 57a 87b 88a 267b
王春兰 70a
王宁 129b
王式丹 392b
王曙东 173a
王秀珍 347a
王选陈列馆参观 94b
王永扬书画展 105b
王志海 190a
网点建设 177b 197a
网络春节晚会 104a
网络建设 177b
网上结算 182a
网上信访 85a
网友民间记者 272b
望直港社会管理服务中心 322b

望直港镇 321a
望直港镇村、社区基本情况(表) 324
望直港镇规模企业(表) 323
望直港镇主要经济社会指标(表) 322
危仓老库改造 180b
危房改造 240b
“微科普”互动项目 101b
委员活动 89b
卫生 42b 280
卫生监督体系建设 231a
卫生科研培训 284a
卫生先进典型 284b
卫生信息平台 281b
卫生应急示范县 231b
卫生镇 334b
卫生执法 231a
位置面积 33a
文化 42b 271
文化产业 159b
文化创意产业调研会 56a
“文化名家走进小官庄”活动 103b
文化市场整治 273a
文化事业 63a 273a
文化中心开放 274b
文明诚信经营店 45a
文明诚信体系 178b
文明城市复检 45b
文明礼仪教育 44a
文史工作 90a
文体教玩具工业园 140a
文物 276b
文物保护单位名录(表) 276
文学艺术界联合会 103a
文艺团队联动展演 273a
文艺巡演 25a
文艺演出 273a
文艺作品参展 103b
文艺作品获奖 103a
问题整改 22a
“我与中国梦”主题教育 100a
污染减排 232a
污染源防治 232b
无公害产地建设 153a
无线电管理 233a
五保供养 288a
五好院民 288b
“五一”旅游 189a
五一劳动奖章获得者 347b
武警管理 130b
武警中队 130a
物价监督管理 217a
物流 168 172a
物流业总量 172a
物业管理 166a
物业管理视察 73a
物业企业(表) 166

X

西安丰水晶工艺品 38a
西安丰镇 329
西安丰镇村、社区基本情况(表) 332
西安丰镇规模企业(表) 332
西安丰镇中心小学 263a
西安丰镇主要经济社会指标(表) 331
希望工程圆梦行动 99a
戏剧 276a
《戏剧脸谱长卷》 105a
夏集车水号子 390a
夏集镇 304a
夏集镇村、社区基本情况(表) 307
夏集镇规模企业(表) 306
夏集镇主要经济社会指标(表) 306
夏季人才智力交流大会 84b
夏季征兵 129a
先进个人 348
先进个人名录(表) 348
先进集体 386
先进集体名录(表) 386
县第十五届人大常委会会议 71b
县第十五届人民代表大会第三次会议 71b
县第十一届纪律检查委员会第四次全体会议 91a

县关工委成立30周年 110b
县情概览 33
县人大常委会主任会议 72b
县委常委扩大会 56a
县委十一届十二次全体(扩大)会议 57a
县委十一届十一次全体(扩大)会议 56b
县委重要文件目录(表) 385
县域(宝应)银企合作签约 192a
县政府常务会议 76a
县政府全体(扩大)会议 76a
县政府重要文件目录(表) 386
县政协常委会议 89a
县政协第十三届第三次全会 88b
县政协主席会议 89a
现场交流活动 25a
现代高效农业 142a
现代农业(渔业)产业园区 143b
乡村学校少年宫 44b
乡情联络 63b
项目成果 251b
消防安全 235a
消防安全宣传 236a
消防安全专项整治 235b
消防行政执法 236b
消防基础设施建设 235b
消防组织建设 235a
销售渠道建设 182b
销售网络建设 181a
小贷公司申批 192a
小官庄玻璃工艺品 38b
小官庄镇 318a
小官庄镇村、社区基本情况(表) 320
小官庄镇规模企业(表) 320
小官庄镇中心幼儿园 319b
小官庄镇主要经济社会指标(表) 319
小麦产量 145b
小微企业信贷 195b
小学教育 263a
小学教育情况(表) 263
校企合作联盟(表) 256
校外教育辅导站建设 110b
协商民主机制建设 65a
协助办班 67a
谢正义 58a 88a 138a 331a
“欣欣微机室”309b
新加坡电力局电缆订单 134b
新能源发电产业 157a
“新农合”项目代理 196a
《新四军在宝应历史资料汇编》 70a
“星星点灯”留守儿童合唱团 44b
新闻人物 346a
新闻宣传 62b
新型农村合作医疗 285a
新型农民培育工程 2b
新兴产业 208a
信贷规模 192b
信贷扩容 195a
信贷投放 196b
信贷业务 198a
信访“‘四无’乡镇” 85b
信访工作 84b
信访积案化解 85a
信访举报案件查处 92b
信访问题研究例会制度 85b
信息化建设 294b
信用管理示范企业 155b
信用卡分期团队 197a
刑事案件侦破 123b
刑事检察 124b
刑事审判 125a
兴发新能源项目投产 136b
兴牧合作社 137a
“幸福家庭”建设 294b
徐学军 162b
续期专员团队 201a
宣传教育 24a
宣传思想工作 62a
选民意见处理办法 73a
学宫 35b
学习教育 21a
学习教育报告会 56a
学习型党组织建设 64a 65b
《寻找熹微》小说首发式 104b
巡演活动 276b

项目集中签约　19a

Y

亿元项目　159a
“12345”政府公共服务平台　77b
亚洲品牌 500 强　134b
烟草专卖　181b
烟花爆竹专营仓库　180a
“烟花三月节”推介活动　76b
“烟花三月节”项目签约　76b
盐宝线射阳湖段航道护岸工程　327a
盐业专营　182a
衍生活动　26b
艳阳天太阳能电站项目　157b
艳阳天新能源项目　309a
“扬马”公益跑　279b
扬州彩虹新材料有限公司项目　139a
扬州德尔玛车业有限公司项目　139b
扬州好人　24b
扬州合众启航软件科技有限公司　159b
扬州两岸素食文化暨绿色生活名品博览会　189a
扬州尼尔新建电梯钣金件项目　139b
扬州市名牌产品(表)　222
扬州市中青年美术作品展　106a
扬州远鹤电子商务有限公司　138b
杨泽元　134a
姚云成　348a
药品食品安全　229a
药物管理　284a
业务能力建设　125a
业务拓展　201a
一案双查暂行办法　91b
《一个人的舞蹈》诗集　104b
医保“一卡通”　292b
医保个人缴费标准　292a
医患纠纷调解委员会　120b
医疗服务　281a
医疗救助　288a
医疗器械项整治　230a
医疗卫生机构(表)　280
医院医药价格改革　282b
医政管理　284a
依法行政　182a　205b　242a　293b
移动集团宝应分公司　176a
亿元项目　158b
义务教育　2b　265b
义务教育发展基本均衡县　270b
义务植树　147a
异地联网结报　285a
异地商会建设　95b
银行卡发放　198b
银行业　192b
饮用水源地保护　232b
英语会课活动　263a
迎新春书画展　104a
拥军优抚　289b
永红合作社　4b　306a
优抚标准　289b
优化发展环境　92b
优化服务　124a
优生科技服务　294b
优秀人才引进　60a
“优秀文艺家”颁奖仪式　104b
优质工程项目(表)　163
邮储系统逻辑集中推广工程　173a
邮储银行宝应县支行　197a
邮电通讯　42a
邮政　172b
油菜籽产量　145b
有机食品产业　160a　219b
有机食品检验中心　219a
幼儿教育　261a
幼儿园教育情况(表)　262
渔船分布情况(表)　154
渔船油价补贴　153b
渔民上岸安居工程　240b
渔业行政许可　154a
渔业监管　153b
渔业科技　152a
渔政管理　153b
舆情引导　63a

羽绒家纺产业 140a
玉河公司 334b
预防接种服务 282b
域外银行引进 191b
园区建设 146a
远洋合作社 316b
运河改造工程贷款 195a
运政管理 171b
远洋合作社 4a

Z

“综治 e 通”平台 176a
灾害救济 228a
渣土运输车辆整治 243a
渣土运输管理 243a
战备工作 128b
战备课题攻关 128b
战略合作协议 194b
张广志 346b
张桥村 337b
张雁华 108b
张泽民 105a
獐狮荡传说 390a
獐狮东大桥工程 322a
“长江 2 号”河蟹 152b
账户管理 193b
招商引资 136a 140a
招商引资平台 95a
赵铁海 309b
哲学社会科学界联合会 106a
镇村建设 309a 319a 340b
镇村卫生 330b
镇党代会年会制 60b
镇经济与社会发展 296b
镇污水处理厂 245a
证券 201b
投资担保 201b
证券业 201b
郑高忠 346b
政法干警实践基地 120a
政法机关技能比武 120a
政法信访工作会议 55
政府法制 122a
政府项目融资 191a
政务督查 77b
政务服务中心 87b
政务信息 77b
政协宝应县委员会 88b
政治 55
支付方式改革 285b
知名商标(表) 214
知识产权保护 257a
知识扶贫 111a
宗教场所创建 295b
执法 211b
执法资格考试 122b
执行工作 125b
执勤战备 130b
职工文化建设 98a
职校推进会 267b
职业技能大赛 267b
职业教育 267a
职业经理人培养工作先进单位 156b
职业农民培育 147b
“职业卫生监督执法年”活动 233b
植树造林项目 337a
志愿服务 44a
质量管理 220a
质量技术监督 219a
质量监管 162a
治安防控 123b
治安行政案件 124a
治安巡防队伍建设 120b
“智能政务”平台建设 86b
“智慧包厢”项目 175b
中层干部管理 61b
《中共宝应地方史(1978—2012)》资料征编 70b
中共宝应县纪律检查委员会 91a
中共宝应县委员会 55a
中国 AAA 级信用企业 134a
中国电器工业最具影响力品牌 134a

中国电线电缆行业领军品牌　134b
中国电线电缆行业十强企业　134b
“中国好人榜”　24b
中国河蟹产业先进县　151b
“中国旅游日”宣传　189a
中国书法之乡创建　105b
中国银行宝应支行　196a
中昊农资　3b　180a
中间业务　199a
中小企业贷款　195b
中小企业服务中心　155b
中小企业竞争力讲堂　156b
中小企业信息化建设　155b
中小企业银企合作　95a
中小学档案教育社会实践基地　70a
中小学教师书法大赛　105a
中心组理论学习　62a
中学教育　265a
中医健康管理　284a
中医药　4a
中医药先进单位　284a
中医中药　283b
种植业　145a
重大疾病保障　285b
重大项目　86b
重大项目建设　207a
重点对象救助　109a
重点工程　23a
重点工作视察　72b
重点提案　90a
重点物流企业认定　172b
重点中心镇建设　326b
重要会议　55a
　县人大　71b
　县政府　76a
　县政协　88b
重要活动　57a
　县人大　72b
　县政府　76b
　县政协　89b
重要文件　385
重要文献　357
重要政务　77b
周恩来少年读书处　35b
周家峰　346a
朱民阳　137a
朱民阳　58
朱士彦　392a
朱曰藩　391a　392a
主体班次　66b
助学助困捐资　95a
住房保障　165b　166a
住房公积金管理　167a　167b
住房公积金归集　167a
住房公积金使用　167b
住宿　182b
住宿餐饮企业(表)　183
注册登记制度改革　7b
著名商标(表)　212
专记　19
专利申请　257b
专卖管理　181b
专项资金　185b
专项资金争取　207b
专业技术人员　350
专业协会会议　106a
资源　33b
自驾游线路　36b
自然地理　33a
自营出口　140a
宗教事务管理　295b
总结表彰大会　55a
总结大会　22a
总工会　96a
纵棹园　35a
组织工作　59a
组织架构优化　198b
组织领导　20b
组织领导　22b
最低工资标准　293a
“最美家庭”　99b
尊老金发放　289a
作风建设　92a

宝应县旅游局



局 长：罗国军

2014年，宝应县旅游局健全旅游管理机制，推动旅游项目建设，提高旅游管理水平，加大旅游形象宣传推介活动。启动建设泰山殿佛教历史文化旅游街区项目工程。射阳湖海棠温泉度假村地热开发项目签订正式投资协议。成功举办“‘青’来古城”宝应古城区景点兼职解说员招募活动、“千人古城游”活动等。全年接待旅游人数191.67万人次，比上年增长12.7%；实现旅游业收入19.43亿元，比上年增长14.5%；宝应湖旅游度假区被扬州市政府批准为“扬州市旅游度假区”；射阳湖镇冲林村获批省“特色景观旅游名村”；柳堡镇团庄村获批省“三星级乡村旅游点”。至此，宝应县共创成省“三星级乡村旅游区（点）”4个，其余3个分别是宝应湖国家湿地公园（白鹿岛生态旅游区）、射阳湖荷园生态旅游区、安宜镇和悦园。



上级领导到宝应县调研旅游工作



县旅游局局长罗国军深入基层调研工作



2014年泾河第二届西瓜节开幕式现场



宝应县国家税务局



局长、党组书记：周光炜

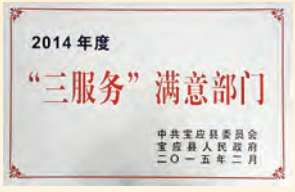

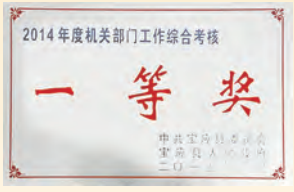

2014年，宝应县国家税务局严格税源预测监控，着力实施税收分析、纳税评估、税源管理“三位一体”税收征管机制，提高组织收入掌控能力。加强所得税征管，全年入库县级分成所得税2.65亿元，比上年增长19.2%，所得税各项征管质效指标在扬州市国家税务局系统考核中位居前列，《学习成果转化案例》荣获评审第一名。强化非居民企业管理，利用情报管理平台、行业内控测试和第三方信息，追缴税款620多万元。做好税收风险应对，探索重点行业、重点企业、重要事项集约化管理，强化数据情报管理平台技术攻关和深化运用，取得应对成效1730万元，其中直接入库税款1491万元。抓好欠税管理，追征入库欠税291万元。全年累计组织全口径收入14.47亿元，比上年增长0.7%；完成政府口径收入13.66亿元，比上年增长1.9%；完成公共预算收入4.26亿元，比上年增长8.2%，公共预算收入总量在全省各县（市、区）排名第28位。县国税局获得“2014年度全县机关部门工作综合考核一等奖”“2014年度宝应县‘三服务’满意部门”等荣誉称号。



全县国税工作会议现场



县国税局局长周光炜（右）现场接受纳税人咨询



江苏省国家税务局党组成员、副局长周柏柯（前排左一）到县国税局调研基层党建工作



国家税务总局党校教授丁建农一行到县国税局调研党建工作



扬州市国家税务局党组书记、局长杨洁（右三）到县国税局调研指导工作



扬州市国家税务局副局长何敏（右）、市妇女联合会副主席乔国银（左）共同为县国税局颁发省级“巾帼文明岗”标牌



县国税局局长周光炜（前排右）接受市民赠送的锦旗



县国税局局长周光炜（右二）走访慰问困难家庭

宝应地方税务局



局长、党组书记： 樊正军

2014年，扬州市宝应地方税务局坚持依法组织收入，推出“五质共保”管理机制，将“数据质量、征管质量、风险质量、执法质量、收入质量”有机融合，试行联席会商和联合检查制度。全年共组织各项收入28.85亿元、比上年增长13.6%，其中公共财政预算收入18.02亿元、增长17.0%，占全县公共财政预算收入的比例为68.18%，高于全市2.74个百分点。宝应地税局加强税种管理，企业所得税、个人所得税、土地增值税申报工作全市领先；全年税源征管状况监控、数据质量综合排名全市第一；反避税工作成绩突出，成为全市唯一一家通过国家税务总局反避税案件立案、结案的单位，追缴税收入库90.7万元。宝应地税局获评“江苏省文化科技卫生‘三下乡’先进集体”“扬州市法治思维运用试点单位”“扬州市‘六五’普法中期先进单位”；宝应地税局纳税服务局获评“扬州市地税系统年度专项工作特别贡献奖”“扬州市依法行政示范单位”；宝应地税局第三税务分局获评“扬州地税系统规范执法示范岗”。









宝应地税局党组书记、局长樊正军（中）在局长接待日与纳税人面对面交流



宝应地税局召开党的群众路线教育实践活动动员大会



江苏省地方税务局副局长陈筠（左二）参观宝应地税局文化展厅



扬州市地方税务局局长徐祖跃（右三）在宝应地税局调研征管改革工作



宝应地方税务成立20周年总结表彰大会现场



宝应地税局工作人员向在宝应县的外籍务工人士宣讲税收政策



宝应地税局打造“纳税人需求响应站”，提升服务水平

宝应县房产管理局



局 长：王文庆

2014年，全县新开工建设各类保障房880套，基本建成1210套（含上年建设330套），发放租赁补贴100户。全年完成老小区旧房改造整治项目6个，总建筑面积17万平方米；开工建设“世纪新城”住宅小区，施工面积20万平方米，基本建成“邻里中心”商住楼项目；建筑面积13.5万平方米的郭庄安置小区第五期项目竣工交付使用；收缴归集新建小区房屋维修基金2210万元、归集率100%，追缴历史遗留维修基金385.97万元；增设绿色服务通道，为500家企业完成他项权办理登记；修缮直管公房743户1860间、面积2.8万平方米，出售公房12户；开展房地产市场巡查32次，检查楼盘12个、小区18个，共发现各类违法行为9件，及时制止7件；受理违规装饰装修举报34件，其中移交相关部门处理6件、及时制止18件、立案查处10件；完成各类房屋测绘270万平方米，实施白蚁防治面积82个项目130万平方米，完成房屋安全鉴定报告387份、面积27.6万平方米。



县房管局局长王文庆（左）深入社区听取民声



县房屋权属登记中心入驻县政务服务中心



扬州市副市长闻道才(左二)，县委常委、常务副县长张伟（左一）察看老旧小区综合整治工作



县委书记、县人大常委会主任王炳松(中)调研老旧小区综合整治工作



住房和城乡建设部房地产市场监管司物业管理处处长陈伟（中）调研宝应县房地产管理工作



县房管系统开展党的群众路线教育实践活动集中学习活动



宝应县举行保障房分房抽签仪式

宝应县服务业发展局



局长、党组书记：董洪章

2014年，宝应县服务业呈现良好发展态势，实现增加值159.3亿元、比上年增长14.2%，占全县地区生产总值（GDP）39%、比上年提高1.8个百分点；全社会消费品零售额122.94亿元、比上年增长12.2%；实现税收总额18.5亿元、比上年增长15%，占全县税收总额53.2%、比上年提高3.8个百分点；完成服务业固定资产投资91.8亿元、比上年增长23.4%，占全社会固定资产投资总额33.9%。出台《关于扶持服务业重大项目建设的暂行办法》，有效推动服务业项目建设步伐，全年新开工投资1000万元以上服务业项目43个，其中投资10亿元以上项目4个、投资1亿元以上~10亿元项目8个。江苏宝应经济开发区科技创业园项目、时代国际商业综合体项目、五洲国际商业综合体项目等陆续建成投入运行。金源温泉度假休闲广场项目、农副产品集散中心项目、生态新城总部楼宇集聚区项目等重大服务业项目建设进展顺利。全年新创省“产业集群品牌培育基地”1个，组织争创“扬州市服务业集聚区”2个。



全县服务业发展暨旅游业工作会议现场



泰山殿佛教历史文化旅游街区项目正式启动



举行金源温泉开泉盛典暨新闻发布会



县委常委、县委组织部部长王友芳（前排中）主持召开全县服务业工作座谈会



副县长顾锡芳（左二）察看服务业重大项目建设现场



宝应经济开发区宝骏汽车城开业典礼现场



宝应五菱汽车4S店开业典礼现场

宝应县水产局



局 长：华伯仙



2014年，全县水产业加快现代渔业建设，以市场为导向，以效益为中心，着力推进渔业基础设施配套建设、渔业科技入户工程、调整优化产业结构、扩大品牌效应、强化水产品质量监管，全县渔业保持又好又快发展态势。全年水产养殖面积2.98万公顷，实现水产品总量14.5万吨，完成渔业总产值48亿元。中国渔业协会河蟹分会授予宝应县“中国河蟹产业先进县市（区）”荣誉称号，江苏水仙实业有限公司董事长、总经理华伯仙被授予“中国河蟹产业杰出贡献人物”称号。这是宝应县水产业继“全国河蟹重点大县”“中国十大名蟹”“中国驰名商标”等殊荣后获得的又一金字招牌。



中国河蟹分会会长李国平（右一）调研宝应县河蟹批发市场



江苏省农业委员会产业化处处长潘长胜(右二）到宝应县调研水产工作

宝应县民政局



县民政局局长居殿功（前）在“5·19”慈善一日捐活动中带头捐款



2014年，宝应县民政局按照增强社区服务功能总体要求，加强基层民主建设，创新社会管理，推进街道办事处、社区居委会、业主委员会、物业公司“四位一体”和谐社区服务管理体制建设；建立健全以社区为平台、以社会组织为载体、以社会工作专业人才为支撑的“三社联动”运行机制；全面建设村（社区）便民服务站，加强社区“网格化”管理，坚持基层民主协商制度、村务公开制度。按照上级要求，做好有关人员报考“全国社会工作师”报名培训工作。开展村（社区）负责人业务培训，全年举办村委会主任、社区居委会主任培训班2期、参加培训298人次。全县继续开展创建“和谐社区建设示范单位”活动，安宜镇世纪园社区创成“全国和谐社区建设示范社区”。全年获评“扬州市十佳社区”2家、“江苏省和谐社区建设示范社区（村）”20家、“扬州市和谐社区建设示范社区（村）”64家，累计城区和谐社区创建达标率85%、农村和谐社区（村）创建达标率75%。



全县民政工作会议现场



县民政局“听民声·暖民心”电视问政活动现场



县民政局组织局机关干部及基层单位主要负责人参观仪征市清风枣园廉政教育基地

宝应县残疾人联合会



理事长： 谢爱华





2014年，宝应县残疾人联合会深入基层开展调查研究，全面落实重残救助、护理补贴、重残补贴金等各项惠残助残政策。全县共有残疾人5.8万人，其中无固定收入重度残疾人生活救助4136人（城市428人、农村3708人），发放救助金1814.2万元；一户多残、依老养残残疾人384人（城市24人、农村357人），发放救助金98.6万元；享受低保内重残补贴金残疾人1326人（城市181人、农村1145人），发放救助金99.8万元；享受护理补贴残疾人2117人（城市262人、农村1855人），发放救助金142.7万元；残疾学生和贫困残疾人家庭子女228人，享受教育专项补贴和考学奖励金额42.03万元；残疾人享受燃油补贴2604人、金额67.7万元。全县共有托养残疾人322人。县残联、团县委、县妇联联合在全县范围公开招募助残志愿者5500人。县残联获得“扬州市残联系统目标考核一等奖”“全县机关部门工作综合考核一等奖”。



县残联理事长谢爱华（前排左一）带领全体党员重温入党誓词



“圆梦无障碍出行、绿源电动车爱心在行动”捐赠活动现场



宝应县残疾人康复中心、县残疾人托养中心训练成果汇报演出现场



上级领导观看残联训练成果汇报演出并留影



县委常委、县委组织部部长王友芳（右一）慰问特殊儿童



“把爱献给特殊的孩子”主题演讲会颁奖仪式现场



县残联举办党的群众路线教育实践活动党的知识专题讲座

江苏宝应经济开发区



县委常委、开发区管委会主任：翟士高

2014年，江苏宝应经济开发区围绕“工业新区、宝应新城”发展定位，坚持一手抓招商引资、项目建设，一手抓园区拓展、功能配套，实现开发区建设步入快车道。截至年底，宝应经济开发区建成面积1500公顷，累计完成基础设施投入2.95亿元，有入驻园区企业128家，其中规模以上企业32家。全年完成地区生产总值154.63亿元、比上年增长18.4%，工业总产值493.76亿元、比上年增长14.7%，销售收入404.91亿元、比上年增长15.9%，公共预算税收收入3.5亿元、比上年增长33.2%，外贸自营出口额3.89亿美元、比上年增长18.2%。新增外资企业注册资金8400万美元，实际到账外资注册资金3600万美元。



宝应经济开发区党的群众路线教育实践活动总结大会现场



宝应经济开发区召开“七一”纪念大会



县委书记、县人大常委会主任王炳松（中）检查考核经济开发区党风廉政建设工作



县委常委、经济开发区管委会主任翟士高（左二）检查生产安全



县委常委、经济开发区管委会主任翟士高（右）慰问困难家庭



举行新项目签约仪式



举行江苏盛时科达实业有限公司江铃汽车零部件项目开工典礼



宝应经济开发区举办首届广场舞大赛

宝应县射阳湖镇



县委常委、镇党委书记：沈伯宏



党委副书记、镇长：高步顺

射阳湖镇位于宝应县城东30千米处，距京沪高速宝应出口处20千米，东行可达盐淮高速，省道S331丹宝明公路(盐城丹顶鹤保护区—宝应县—明光市)和省道S233安大公路横穿境内，交通便捷。镇域面积200平方千米，全镇辖30个行政村、3个社区、295个村民小组，年末总人口8.96万人。2014年，全镇实现国内生产总值22.6亿元，比上年增长11.22%，其中第一产业8.5亿元、第二产业6.2亿元、第三产业7.9亿元，分别比上年增长8.14%、14.81%、11.9%，三次产业比重调整为 38∶27∶35 。实现财政总收入8309万元，比上年增长22.73%。农民人均纯收入18435元，比上年增长15.97%。年内，宝应县晨光水产品产销专业合作社、宝应县风车头荷藕营销专业合作社被农业部命名为“全国农民专业合作社示范社”；射阳湖镇刁夷扣蟹产销专业合作社创成“江苏省现代渔业示范场”；魏荡村被国家计划生育协会评为“计划生育群众自治示范村”。



射阳湖镇第十四次党员代表大会第二次会议现场



射阳湖镇“我是党课主讲人暨一把手上讲台”活动现场



县委常委、射阳湖镇党委书记沈伯宏（右三）深入企业调研



射阳湖镇举行扬州南团电气附件有限公司开工庆典仪式



射阳湖镇党委、政府举行蔷薇河整治工程开工仪式



县委常委、射阳湖镇党委书记沈伯宏（左三）参加党员“统一活动日”活动

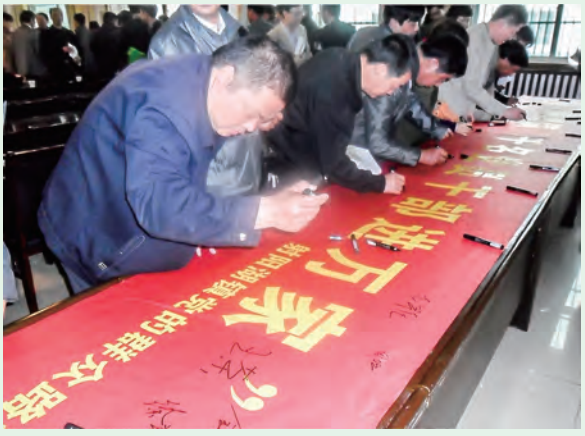

射阳湖镇举办“千名党员干部进万家”签名活动



射阳湖镇妇联干部慰问扬州市“十佳好婆婆”谢扣林（左二）

宝应县氾水镇



党委书记：周正威



党委副书记、镇长：杨 猛

氾水镇位于宝应县城南18千米，京沪高速、淮江公路、金宝南线公路和京杭大运河穿境而过。全镇总面积172平方千米，其中耕地面积7281公顷。年末总人口10万人，辖22个行政村、6个社区，先后被命名为“全国绿化造林百佳乡镇”“江苏省百家名镇”“扬州市重点中心镇”。2014年，全镇实现地区生产总值28.04亿元、比上年增长12.47%，其中第一产业5.53亿元、第二产业11.93亿元、第三产业10.58亿元，分别比上年增长7.38%、14.16%、13.4%，三次产业结构比为20∶43∶37；综合财政收入2.02亿元、比上年增长10.8%，其中国税收入7350万元、地税收入4690万元。



氾水镇启动“我是党课主讲人暨一把手上讲台”活动



县镇人大代表和县政协委员视察该镇近年来实施的重要城建和民生实事工程



江苏省委副书记、省长李学勇（前排左三），扬州市委书记、市人大常委会主任谢正义（前排左一）一行到氾水镇调研



扬州市委书记、市人大常委会主任谢正义（左二）调研氾水镇城镇规划



江苏省公安厅副厅长、警卫局局长邵木金（左二）到氾水公安派出所开展“三解三促”驻点调研活动



扬州市委副书记张爱军（前排右二）到氾水镇调研党建工作



氾水镇庆“七一”暨“我们的榜样”表彰颁奖大会现场



氾水镇全民健身运动会开幕式

宝应县夏集镇



党委书记：于祝君



党委副书记、镇长：王爱锦

夏集镇位于宝应县东南部，镇南、东南、西南分别与高邮市、兴化市、金湖县交界，京杭大运河、南水北调工程潼河穿境而过，京沪高速、淮江公路、安大公路、金宝南线形成对外主要交通网络。全镇总面积125平方千米，辖14个行政村、3个社区、1个果园场，年末总人口6.5万人，先后获得“全国环境优美镇”“全国改革发展试点小城镇”“江苏省文明乡镇”“江苏省新型示范小城镇”“江苏省卫生镇”“江苏省安全文明乡镇”等荣誉称号。2014年，全镇实现地区生产总值17.8亿元，其中第一产业5.2亿元，第二产业6.3亿元，第三产业6.3亿元；实现财政收入8710万元，其中国税收入3798万元、比上年增长21%，地税收入1612万元、比上年增长16%。农民人均纯收入18500元、比上年增长13.5%。



夏集镇工业集中区迎宾大道



夏集镇国庆寺举行观音殿藏经楼落成暨佛像开光典礼



县委书记、县人大常委会主任王炳松（前排左二）专题调研夏集镇土地流转和化解村级债务工作



全县“幸福家庭”推进现场会在夏集镇召开



夏集镇党委书记于祝君（右二）调研全镇教育工作



召开全镇三个文明表彰暨工业发展大会



举行扬州市德友线缆有限公司特缆技改项目开工典礼



夏集镇召开党的群众路线教育实践活动动员大会

宝应县柳堡镇



党委书记：朱葆荣



党委副书记、镇长：王桂元



扬州艳阳天新能源有限公司渔光互补太阳能发电项目开工典礼现场



江苏泰亿石化装备有限公司石化及核设备项目开工典礼现场

柳堡镇位于宝应县东南部，东靠兴化市沙沟镇，南临夏集镇，西傍氾水镇，北接小官庄镇、鲁垛镇、广洋湖镇，镇域面积120平方千米，其中耕地面积4621公顷、水面面积2323平方公顷，辖17个行政村、3个社区，年末总人口5.17万人，是“全国环境优美镇”“江苏省文明镇”“江苏省卫生镇”“江苏省社会治安管理先进镇”“江苏省发展工业先进乡镇”“扬州市环境优美乡镇”。2014年，全镇实现地区生产总值19.42亿元，其中第一产业6.14亿元、第二产业6.58亿元、第三产业6.7亿元，实现财政收入1.56亿元，农民人均纯收入18644元。





江苏省委书记罗志军（前排右二）到柳堡“二妹子”民兵连调研



江苏省委党的群众路线教育实践活动督导组到柳堡镇巡视



扬州市委常委、市委政法委书记袁秋年（前排右八）等市县领导与柳堡“二妹子”民兵连全体指战员合影留念



扬州市委常委、市委组织部部长张宝娟（前排右二）调研指导柳堡“二妹子”民兵连建设工作



县委书记、县人大常委会主任王炳松（右四）调研指导柳堡镇基层党建工作

宝应县广洋湖镇



党委书记：殷九高



党委副书记、镇长：姚绍瑜



扬州市委副书记、市长朱民阳（前排左二）调研广洋湖生态旅游工作



广洋湖镇党的群众路线教育实践活动总结大会现场

广洋湖镇地处苏中里下河地区，与盐城市盐都区、泰州市兴化市两市区交界，是宝应县的“东大门”。全镇总面积92平方千米，其中耕地面积5506公顷、滩地水面面积4666公顷。全镇辖13个行政村、1个社区，128个村民小组，年末总人口3.55万人。2014年，该镇围绕项目建设工作主线，打造管件制造、高效渔业两大特色产业，推进“全民创业、生态镇村、社会民生”三项实事工程，经济社会事业呈现良好发展势头，全年实现地区生产总值11.45亿元、比上年增长5.82%，其中第一产业4.83亿元、第二产业4.35亿元、第三产业2.27亿元，分别比上年增长9.03%、0.23%、10.73%。实现税收收入5487万元，农民人均纯收入18172元。广洋湖镇获得“2014年度全县镇（区）综合考核三等奖”。



县委书记、县人大常委会主任王炳松（左三）到广洋湖镇调研基层组织建设工作



广洋湖镇党政班子党的群众路线教育实践活动专题民主生活会现场



广洋湖镇党委书记殷九高（后排右）带头参加党代表“统一见面日”活动



党委副书记、镇长姚绍瑜（右一）参加党代表“统一见面日”活动



广洋湖镇爱心助学大型公益慈善活动现场

宝应县鲁垛镇



党委书记：朱长贵



党委副书记、镇长：陆宝华

鲁垛镇位于宝应县城东南20千米，总面积61.48平方千米。其中，耕地面积3090.1公顷，水面滩地面积800公顷，境内向阳河、宝应大河、沿广公路横穿东西，三横河公路、安大公路纵贯南北，水陆交通便捷，是闻名遐迩的“中国乱针绣之乡”。全镇辖12个行政村、1个社区。年末总人口3.29万人。2014年，全镇完成地区生产总值10.15亿元、比上年增长21.3%，其中第一产业3亿元、第二产业4.6亿元、第三产业2.55亿元，分别比上年增长8.9%、35.6%、15%。农民人均纯收入17222元、比上年增长12.3%。年内，三新村村民赵寿英获评“扬州市2014年度十大孝星”；莫学春家庭获全国“最美家庭”提名奖、获得“江苏最美家庭”称号；周国权家庭被评为“全国五好文明家庭”“江苏省五好文明家庭标兵”。



镇党委书记朱长贵（左二）就该镇乱针绣文化产业发展接受央视记者采访





江苏省妇女联合会副主席顾敏（右二）到鲁垛镇乱针绣产业园调研



扬州市副书记孔令俊（前排中）参观“广交会”鲁垛乱针绣展台



鲁垛镇2014年工业经济发展大会现场



鲁垛镇举办中国妇基会、完美公司单亲贫困母亲培训项目宝应县乱针绣培训班



鲁垛镇举行宝应三元庵大雄宝殿落成暨佛像开光仪式



工艺美术师莫元花向单亲母亲传授乱针刺绣技艺

宝应县小官庄镇



党委书记：王尧岭



党委副书记、镇长：庄义宽

小官庄镇位于宝应县城东南15千米处，西近京杭大运河，东接安大公路，京沪高速穿境而过，沿广公路横贯东西，交通便捷，有“东方圣诞小镇”之美誉。镇域面积46平方千米，辖9个行政村、1个社区，107个村民小组，年末总人口2.9万人。2014年，全镇完成地区生产总值8.25亿元、比上年增长11.6%，其中第一产业1.68亿元、第二产业3.89亿元、第三产业2.68亿元，分别比上年增长9.1%、13.1%、11.2%。实现财政总收入4249万元，比上年增长6.9%，其中：国税收入2516万元、增长11.7%，地税收入1644万元、增长12.6%，其他收入89万元。农民人均纯收入17884元，比上年增长12.4%。年内，该镇顺利完成第三次全国经济普查工作任务，创成“江苏省统计规范化达标乡镇”；镇政府成功创建“江苏省三星级档案室”；镇中心幼儿园被江苏省精神文明建设委员会命名为省“八礼四仪教育示范园”；石先村创建“全国文明村”工作通过省验收。



小官庄镇纪念建党93周年大会现场



扬州市委副书记张爱军（前排右），县委书记、县人大常委会主任王炳松（前排中）到小官庄镇现代农业园区调研



小官庄镇“弘陶艺术馆”



副县长杨洪国为小官庄镇党员干部做题为《深学焦裕禄精神，笃行群众路线》专题讲座



举办小官庄镇第七届和谐社区节



小官庄镇大学生村官微宣团宣讲活动到场头

宝应县望直港镇



党委书记:陈洪林



党委副书记、镇长:刘 健





望直港镇召开2014年度总结表彰暨工业发展大会



组织党员干部参观县革命烈士纪念馆

望直港镇位于宝应县城东郊，京沪高速公路贯穿南北，省道S331横穿全镇东西。镇域面积90.8平方千米，其中耕地面积4000公顷；辖19个村、2个社区，年末总人口5.9万人；集镇面积2.4平方千米，6300户、1.9万人，先后获得“全国环境优美镇”“江苏省卫生镇”“扬州市文明镇”等称号。2014年，全镇实现地区生产总值21.71亿元、比上年增长13.6%，三次产业比例为19.1∶43.3∶37.6。财政总收入1.69亿元、公共财政预算收入5602万元，完成工业开票销售21.3亿元、比上年增长18.2%。农民人均纯收入18211元、比上年增长13%。望直港镇成功创建“江苏省农产品质量安全示范乡镇”“扬州市现代农业产业园区”，北河村创成全国“一村一品”示范村。兴旺村被江苏省委宣传部、省文明办、省新闻出版局联合命名为“江苏省书香之村”。



县委书记、县人大常委会主任王炳松（左三）察看汽车配件产业园建设工程



县政协主席会议成员专题调研汽车配件产业园建设工程



望直港镇举行领导干部及新提拔干部集体廉政谈话活动



举办望直港镇淮剧票友演唱会



望直港镇行政服务中心大厅

国家环境优美镇　江苏省重点中心镇　中国教玩具生产基地

宝应县曹甸镇



党委书记：孙学龙



党委副书记、镇长：苗健国

曹甸镇位于宝应县北部，与淮安市淮安区毗邻，镇域面积99.9平方千米，耕地面积4194.42公顷。年末总人口6.24万人，辖22个村、3个社区，是“江苏省卫生镇”“江苏省重点中心镇”。2014年，全镇实现地区生产总值19.06亿元、比上年增长9.6%，其中第一产业4.95亿元、第二产业8.01亿元、第三产业6.1亿元，分别比上年增长10%、7.08%、12.75%；实现财政收入1.31亿元、比上年增长38.04%，农民人均纯收入18580元、比上年增长11.62%。2014年，住房和城乡建设部等7部委联合公布“全国重点镇”名单，曹甸镇榜上有名。溪北村农民干立花入选中央精神文明建设指导委员会办公室主办、中国文明网承办的“我推荐、我评议身边好人”活动3月份“中国好人榜”候选人，这是曹甸镇继2013年仲伟玉入选“中国好人榜”、衡金莲入选“江苏好人榜”之后，涌现出的又一好人先进典型。



曹甸镇2014年度三个文明建设表彰大会现场



曹甸镇召开创建“江苏省卫生镇”推进会



扬州市委书记、市人大常委会主任谢正义（前排中），县委书记、县人大常委会主任王炳松（前排右）到曹甸镇黄家村调研



县委书记、县人大常委会主任王炳松（前排左二）调研曹甸镇教育工作



团结奋进的镇党政领导集体



镇党委书记孙学龙（右）为“2014年度销售状元”颁奖



曹甸镇举行宝乐大酒店开工典礼

宝应县西安丰镇



党委书记：郝大明



党委副书记、镇长：李　宁

西安丰镇位于宝应县东北部，距离县城30千米，处于扬州、盐城、淮安三市交界处，镇域面积58.39平方千米，其中耕地面积1695公顷、养殖水域面积1226公顷。全镇辖10个行政村、1个社区，年末总人口3.6万人。2014年，西安丰镇实现地区生产总值7.95亿元、比上年增长8.02%，三次产业所占比重为34.21∶31.06∶34.73。实现税收总收入3874.8万元，其中国税收入2546.3万元、地税收入1328.5万元。实现公共财政预算收入1917.6万元，农民人均纯收入17838元、比上年增长13%。年内，西安丰镇创成省“卫生应急工作示范镇”“扬州市农村改厕普及镇”。



5月26日，扬州市委书记、市人大常委会主任谢正义（左二）到西安丰镇太仓村、苗圃村进行驻点调研



西安丰镇召开“5·19”慈善一日捐动员大会



西安丰镇红枫园“苏中革命历史纪念馆”



宝应县泾河镇



党委书记：姜文明



党委副书记、镇长：殷卫东

泾河镇位于宝应县城北郊，西临京杭大运河，北与淮安市淮安区平桥镇相邻，京沪高速公路和新建的省道S203南北向贯穿全境，是苏中与苏北地区信息流、资金流、项目流的交汇点。镇域总面积82平方千米，耕地面积3905公顷，辖18个行政村、3个社区，年末总人口5.08万人，先后被命名为“国家生态镇”“全国环保优秀镇”“江苏省卫生镇”“江苏省新型示范小城镇”。2014年，全镇实现地区生产总值12.9亿元，比上年增长11.2%；其中第一产业3.75亿元、第二产业4.8亿元、第三产业4.35亿元，分别比上年增长9 %、13%、11 %。三次产业结构比重调整为 29∶37∶34。完成财政收入5122万元，其中国税3403万元、地税1719万元。农民人均纯收入16930元，比上年增长12%。



10月29日，泾河镇“志成桥”建成使用，省见义勇为基金会常务副理事长朱义泉（左三）和扬州市见义勇为基金会会长冀仁贵（左二）参加“志成桥”竣工落成仪式。



泾河镇党的群众路线教育实践活动动员大会现场

宝应县黄塍镇



党委书记：杨庆洋



党委副书记、镇长：江洪举

黄塍镇位于县城东北郊8千米处，处于县城经济圈内，南与江苏宝应经济开发区相连为一体，镇域面积42.6平方千米，其中耕地面积1930公顷、养殖面积213公顷，辖8个村、1个社区，年末总人口2.68万人。2014年，全镇完成地区生产总值 9.1亿元、比上年增长 8.11%。其中，第一产业2亿元、第二产业 4.84亿元、第三产业 2.26亿元，分别比上年增长4.86%、8.52% 、10.24%，实现财政收入8577万元、比上年增长 1.39%。农民人均收入16226元，比上年增长12.8%。年内，黄塍镇被表彰为“2011—2014年度全省社会治安综合治理先进集体”。



黄塍镇组织党员干部参观宝应县革命烈士纪念馆



黄塍镇召开党的群众路线教育实践活动总结大会





县委书记、县人大常委会主任王炳松（右二）到黄塍镇调研民生工作



黄塍镇党委书记杨庆洋（右三）在新项目开工仪式上致辞



组织机关党员干部参加国庆升旗仪式



举办黄塍镇农民运动会



举行镇机关干部插秧比赛

宝应县山阳镇



党委书记：吴爱平



党委副书记、镇长：吴 斌

山阳镇位于京杭大运河西，是宝应县运西地区唯一完全镇，周边与淮安市金湖县、洪泽县、淮安区接壤，总面积123.4平方千米，其中耕地面积3628公顷，滩地水面面积4667公顷，总人口5.23万人，辖16个村、2个社区、1个养殖总公司。2014年，全镇实现地区生产总值21亿元、比上年增长12.3%，其中，第一产业7.1亿元、第二产业8.3亿元、第三产业5.6亿元，分别比上年增长4%、15%、20%，实现财政收入7636万元。农民人均纯收入17945元，比上年增长11%。



县委书记、县人大常委会主任王炳松（前排左）为山阳镇颁发“2014年度镇（区）综合考核一等奖”奖牌



山阳镇组织社会主义核心价值观理论宣讲活动



山阳镇召开“七一”纪念大会暨“身边典型”事迹报告会

江苏水仙实业有限公司

江苏水仙实业有限公司是江苏省农业产业化优秀龙头企业和省级农业科技型企业，主要从事中华绒螯蟹、中华鳖和大宗淡水水产品的苗种繁育、养殖、加工及水产新品种、新技术、新模式研发与示范推广，核心生产基地面积353.33公顷。公司注册商标“宝应湖”被认定为“中国驰名商标”。2014年，公司电力设施建设得到改善，完成低压线路升级改造工程。投入270万元新建标准化生产用房20幢，安放垃圾桶26个，新建二场公厕2座，修建围剿河至三分场水泥支路1条。投入500万元完成“四大家鱼”繁苗场和“全雄1号”黄颡鱼繁苗场主厂房钢架结构建设、进排水铺设和水泥路面浇筑，翻新附属设施建筑面积1000平方米，新添发电机组2套。建成三级水质过滤防护网，减少有机质发酵产生氨、硫化氢等有害气体。加强与武汉百瑞生物有限公司技术合作，制订规模化、标准化苗种繁育技术、工厂化人工催产技术、循环水控温孵化技术等，建立黄颡鱼“全雄1号”规模化制种技术体系。年内，江苏水仙实业有限公司荣获“全国龟鳖产业发展优异成就特等奖”“全国中华鳖生态养殖特别贡献奖”。



县水产局局长华伯仙（左）对养殖户进行技术指导



中国河蟹分会会长李国平（前排右三）调研宝应县河蟹高效养殖



“宝应湖”大闸蟹喜获丰收



宝胜集团 BAOSHENG GROUP



党委书记、董事长：杨泽元

宝胜集团地处江苏省扬州宝应，成立于1985年，隶属于中国航空工业集团，是全国电缆行业唯一大型国有企业，国家重点高新技术企业、江苏省重点企业集团，全国电缆行业龙头骨干企业。“宝胜”商标是国内电缆行业中第一个“中国驰名商标”，“宝胜牌”连续三次被评为国内电缆行业唯一的标志性品牌。连续多年位列中国企业500强、中国制造业500强、亚洲品牌500强、中国机械工业100强、中国电子信息企业100强。宝胜集团拥有总资产近100亿元，职工5000人，占地面积266.67公顷。2014年，公司实现开票销售178亿元，是国内规模最大、最具竞争实力的电线电缆行业龙头企业之一。宝胜集团技术力量雄厚，拥有国家级企业技术中心、博士后科研工作站和院士工作站，从欧美、日本等国家引进的国际一流主要生产、检测设备100多台（套）。专业生产300多个品种、3万多个规格的电线电缆、电缆材料、超导导体材料以及变压器、开关柜等电气产品。同时，在全国有8大片区、59个销售公司，拥有销售人员350人，形成覆盖全国的市场营销直销网络。“宝胜”品牌驰名海内外，产品被配套用于奥运“鸟巢”、首都机场、上海世博会工程、上海磁悬浮列车、上海浦东国际机场、虹桥枢纽工程、国家大剧院、中央电视台新大楼、长江三峡、青藏铁路、岭澳核电站、三门核电站，以及南美、中东、东南亚、非洲等地区重大建设项目，得到用户一致信赖。

展望未来，宝胜集团将大力实施“国际化、高端化、产业化、信息化”四大创新战略，努力创建“和谐宝胜”“诚信宝胜”“品牌宝胜”“文化宝胜”，力争成为卓越的电能与信息工程解决方案提供商，铸就“千亿集团，百年宝胜”。



2014苏商大会暨苏商十年（2004—2014）盛典颁奖现场，杨泽元获评“苏商十大代言人”



宝胜集团获评“2014年中国电线电缆行业最具竞争力企业10强”



江苏省委书记罗志军（前排右三）一行到宝胜集团调研企业运营发展情况



江苏省委副书记、省长李学勇（前排右）到宝胜集团调研



中国航天工业集团董事长林左鸣（右二）到宝胜集团调研



中国航天工业集团总经理谭瑞松（右三）到宝胜集团调研

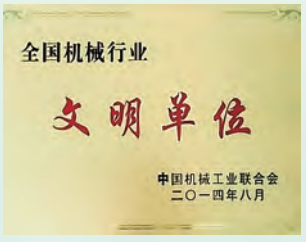









宝池® 江苏迅达电磁线有限公司



董事长、总经理：卢之云

江苏迅达电磁线有限公司创立于1996年，先后被命名为“国家火炬计划重点高新技术企业”“江苏省优秀民营企业”。公司占地面积8万平方米，建筑面积2.5万平方米，有员工585人，其中有大专以上学历132人，工程技术人员96人。企业总资产9亿元，年生产各类电磁线2万吨，连续五年获得“扬州市重合同守信用企业”“扬州市银行信贷诚信企业”“AAA级资信企业”称号，先后通过ISO 9001质量体系、ISO 14001环境体系认证，拥有发明和实用新型技术专利40多项以及“创新基金”“火炬计划”“重点新产品”等国家级、省部级科技项目20多项。公司生产的“聚酯亚胺漆包铜扁线”“风力发电机专用绕组线”“纸绝缘组合导线”被授予“江苏省名牌产品”称号，“宝池”牌为“江苏省著名商标”。





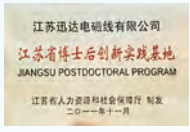



江苏迅达集团总部大厦





2014年度江苏迅达集团年终总结表彰大会现场



江苏迅达集团董事长卢之云（右一）为优秀员工颁奖



江苏迅达集团董事长卢之云（左二）慰问困难群众



江苏迅达集团2014年度工作会议现场



江苏迅达集团开展党的群众路线教育实践活动

江苏有线宝应分公司



总经理：吉沐和

宝应广电网络经历大建设、大发展过程，实现“村村通、户户通、数字电视城乡一体化”，新创有线电视数字化整转“宝应模式”，建成覆盖城乡的数字化、双向化广电优质网络，拥有有线数字电视用户20多万户。开展网络增值业务，实现网络质量大提升、经济效益大提高。公司依托网络优势，积极拓展广电宽带、高清互动、智慧城市等新业态，寻求新的经济增长点，增强发展后劲。11月10日，根据江苏省委、省政府关于整合全省广电网络、实现“一省一网”改革要求，江苏有线发展公司宝应分公司成立，并完成工商注册、税务登记等相关手续。12月31日，县广电总台与江苏有线发展公司宝应分公司之间人、财、物划转结束。2015年1月1日，江苏有线发展公司宝应分公司正式独立运营。



江苏有线宝应分公司总经理吉沐和（中）赴外地学习考察



热烈祝贺江苏有线A股成功上市，江苏有线宝应分公司开展感恩回馈用户系列活动。





2015年1月6日，江苏有线发展公司总经理薛留忠（左四），县委常委、县委宣传部部长顾长荣（左五）参加江苏有线宝应分公司揭牌仪式



省市领导到宝应县调研数字电视城乡一体化工作



举办宝应有线实效管理执行力训练营



数字电视业务受理点进社区

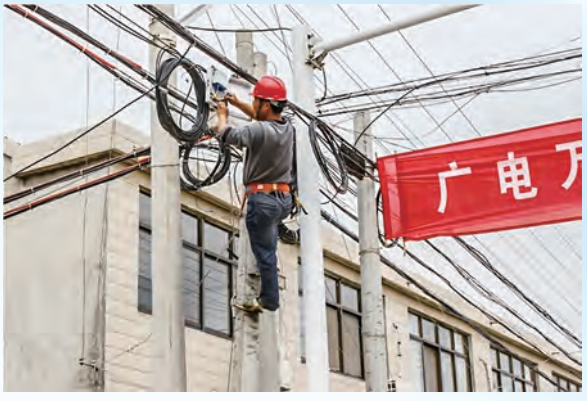

江苏有线宝应分公司施工人员抢修排障现场

中国邮政 CHINA POST 宝应县邮政局



局 长：庞应峰

2014年，宝应县邮政局实现业务收入8011万元，比上年增长4.25%。全年努力提升网点服务能力，完成邮政营业大厅改造工程、小官庄邮政支局改扩建工程，实现电子汇款业务覆盖全部支局。《扬州日报》系列报纸业务全部回归邮政渠道发行。新开设电动三轮车邮路2条，重新测定邮路4条，实现支局和市公司之间邮件传递运输无缝对接；实施包裹自提工程，完成窗投普包监控系统改造升级；开通“宝应邮政”微信公众订阅号和服务号、“宝邮驿站”淘宝网店，推广运用“惠民优选”“粮优优”网络销售服务平台，实现12类产品上线销售。沿河邮政支局被中国邮政集团公司表彰为“百优增速网点”，沿河邮政支局理财经理王琴获评“集团级明星理财经理”。县邮政局系统全年获评全市邮政系统“敬业奉献好青年”1人、入选“宝应好人”1人、获得“宝应十佳好人”提名奖1人。



召开宝应县集邮协会第六次代表大会



开展“传递温暖、奉献爱心、情系困难学生”活动



江苏省邮政公司党组书记、总经理王曙东（左二），副总经理许定才（左一）一行到宝应县邮政局调研



县邮政局局长庞应峰（右一）慰问留守儿童



县邮政局局长庞应峰（右）慰问获得“宝应好人”称号的泾河邮政支局投递员李洪友（左）



受表彰的2014年度优秀投递员



举办“苏邮惠民”加盟商联谊会

中国人寿 CHINA LIFE 宝应支公司



总经理：卞爱军

2014年，中国人寿保险股份有限公司宝应支公司（以下简称“中国人寿宝应支公司”）实现总保费3.69亿元，与上年基本持平。其中，实现首年期交保费5564.01万元、比上年增长34.92%；实现10年期及以上首年期交保费3416.97万元、比上年增长30.93%；实现短期险保费2354.92万元、比上年增长12.68%；实现首年期交标准保费2871.38万元、比上年增长31.46%。个险销售渠道首年期交保费、5~9年期首年期交保费、10年期及以上期交保费、长期险首年期交标准保费等4项业务增长率均列扬州市分公司考核第一名。全面完成2013年度大病保险案件2355件结报工作，补偿金额1200万元，人均补偿5095元，赔付率128%，最多单人赔付金额19.9万元。中国人寿宝应支公司与县民政部门合作，实现全县60周岁以上老年人意外伤害保险覆盖率33%；与县计生部门合作，办理“女性安康保险”2.25万人。



举办“再唱赞歌给党听，共树国寿新形象”演唱会



朝气蓬勃的中国人寿宝应支公司营销队伍

寿险 · 财险 · 养老险 · 基金 · 资产管理



举办“羚扬行动”2015开门红十年期竞赛授旗仪式



中国人寿宝应支公司向20位“宝应好人”捐赠总风险保额400万元的保险



举行中国人寿宝应支公司新春同乐会暨十年期启动仪式



中国人寿宝应支公司参加“2014宝应县青年千人毅行活动”



中国人寿宝应支公司志愿者参加创建文明卫生城环境整治活动

寿险·财险·养老险·基金·资产管理

ICBC 中国工商银行宝应支行



行 长：王宏祥

2014年末，中国工商银行股份有限公司宝应支行人民币各项存款余额49亿元、比上年增加8.6亿元，其中储蓄存款余额22.5亿元、比上年增加3.23亿元，对公存款余额24.39亿元，比上年增加4.47亿元，保证金存款余额2.11亿元、比上年增加0.9亿元。人民币各项贷款余额33.54亿元、比上年增加4.37亿元，全年新增信用总量5.39亿元，其中表外资产业务新增融资规模1.02亿元，其中新增签发银票9500万元、国内信用证700万元。不良贷款167万元、比上年下降142万元，不良贷款率0.05%（表内统计）。全年实现扣除资产减值损失前利润1.14亿元，实现中间业务收入3059万元。

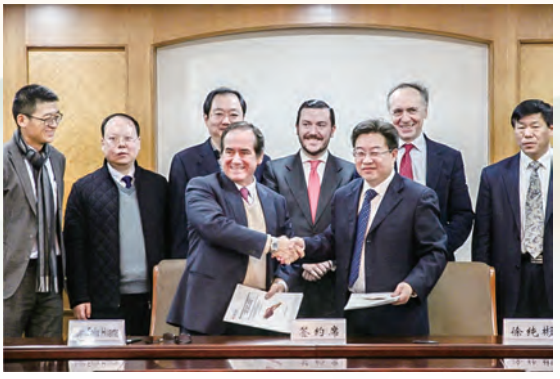

12月15日，县工商银行与扬州米阿萨凯翔汽车零部件制造有限公司签订金融服务协议



县工商银行开展户外宣传活动



中国建设银行 宝应支行
China Construction Bank



行 长：王军晖

2014年，中国建设银行股份有限公司宝应支行积极应对外部不利因素影响，以转型发展、精细管理为主线，以组织存款为核心，以增加收入为重点，提高客户满意度，实现主要经营指标的争先进位。截至年末，全行本外币一般性存款余额41.58亿元，比上年末增加3.16亿元；本外币各项贷款余额30.88亿元，比上年末增加0.52亿元；实现国际业务结算量9087万美元，结售汇总额8976万美元；中间业务收入3504万元，利润1.28亿元。



7月1日，县建行组织开展“庆七一、论合规、促发展”主题教育活动



7月16日，县建行举行对公客户经理年中述职报告会



4月24日，县建行召开2014年度工作会议

中国农业银行 AGRICULTURAL BANK OF CHINA 宝应县支行



行 长：程 明

2014年，中国农业银行股份有限公司宝应县支行推进经营转型，优化信贷投放，拓展新客户业务，年末实现本外币各项存款余额43.18亿元，比上年末增加4.45亿元。各项贷款余额27.68亿元，比上年末增加3.45亿元。实现中间业务收入2802万元，拨备后利润8084万元。扎实开展“学规章、用规章、守规章”营业网点风险隐患综合治理活动，细排深挖各类案件隐患，全年未发生重大责任事故。



县农行普及金融知识户外宣传活动现场



12月24日，县农行举办“农村居民健康卡”首发仪式



县农行与泾河镇黄浦村开展共建“十星文明示范户”活动

中国银行 BANK OF CHINA 宝应支行



行 长：房建栋

2014年，中国银行股份有限公司宝应支行年末本外币各项存款余额30.42亿元、比上年增加2158万元，其中个人储蓄存款增加6858万元，对公存款减少4700万元；各项贷款余额26.25亿元，比上年增加3.71亿元；新增表外资产业务2.3亿元，其中办理承兑汇票业务1.2亿元，委托贷款业务7500万，全年实现中间业务收入3297万元。实现国际结算业务3.36亿元，占全县金融单位市场份额46%。县中行先后被县委、县政府授予“文明单位”“第三轮农村扶贫脱贫攻坚工程先进单位”荣誉称号，县中行党支部获得“江苏省中行系统先进基层党组织”“扬州市平安金融创建先进集体”等荣誉称号。



开展员工培训，增强业务能力



组织防抢演练活动



开展金融知识宣传活动

宝应农商银行 | BRCB



党委书记、董事长：张 杰



行 长：郑寿霞

2014年，江苏宝应农村商业银行股份有限公司内设职能部室14个，下辖营业部1个、支行31个、事业部4个及小额贷款中心1个，全行在职员工460人。全年以服务客户为中心，以改革创新为主线，加大资金组织力度，强化贷款优增盘存，各项业务实现较快发展。至年末，各项存款余额98.77亿元，各项贷款余额66.24亿元；实现各项收入6.94亿元，比上年增加1.12亿元、增长19.15%；实现金融增加值3.52亿元，比上年增加3164.69万元、增长9.89%。存贷款总量、市场份额及增量均居全县金融机构首位，被县委、县政府授予“特别贡献奖”“功臣企业”荣誉称号。



宝应县农村信用体系试验区建设推进会在宝应农商银行召开



宝应农商银行组织党员干部参观扬州市预防腐败警示教育基地



扬州市委书记、市人大常委会主任谢正义（前排左三）一行到宝应农商银行调研指导工作



宝应农商银行召开纪念建党93周年大会



宝应农商银行举办金融知识主题宣传活动



宝应农商银行金融夜市投入运营



宝应农商银行与安宜镇白田社区联合举行庆祝元宵佳节活动

中国邮政储蓄银行 宝应县支行
POSTAL SAVINGS BANK OF CHINA



行 长：陶锦祥





2014年，中国邮政储蓄银行宝应县支行以精细化管理为导向，有效提高创收能力，各项存款余额19.39亿元、比上年增加3.18亿元，其中，个人储蓄存款余额15.49亿元、比上年增加2.16亿元，代理保险金额5810.6万元，销售大额理财产品5.16亿元；年末贷款余额12.94亿元、比上年增加2.41亿元，其中，发放个人贷款5.96亿元、企业贷款1.8亿元、公司信贷1.5亿元。实现经营总收入7547.54万元、比上年增长12.33%，实现拨备后利润4256万元、比上年增长7.44%，贷款不良率0.42%。县邮储银行获得“2011—2013年度扬州市平安金融示范单位”“2013年度扬州市劳动保障诚信示范单位”等荣誉称号。



县邮储银行举办“迎国庆”职工掼蛋比赛



迎“七一”邮储好声音歌咏比赛颁奖现场



县邮储银行行长陶锦祥（右二）深入企业调研



县邮储银行领导调研房地产市场



县邮储银行迎“七一”党员教育活动现场



县邮储银行船舶抵押贷款银企对接会现场



开展“金融知识普及月”集中宣传活动



开展文明规范服务培训

宝应县人民医院



县政协副主席、院长：徐建林

宝应县人民医院成立于1949年8月，是全县最大的综合性医院和医疗、救护、教学及研究中心，承担着全县91万人口医疗保健任务；是江苏省首批二级甲等综合医院，扬州大学、江苏大学教学医院。医院专科技术力量雄厚，消化内科、心血管内科、普通外科、妇产科、麻醉科是扬州市临床重点专科，域内享有较高声誉，能开展全食道肿瘤切除、肺切除、永久心脏起搏器安装、断肢再植、颈椎前路开槽减压术、原发性肝癌切除、二尖瓣狭窄分离、髋关节置换术、断指再植术、胸腹腔镜等复杂微创手术、复杂胰腺癌根治术、心血管介入术、肿瘤精确放射治疗、内镜下胃肠道粘膜切除术治疗早期肿瘤、磁共振波谱分析等医疗技术项目，各项业务技术指标在全县领先。该院先后荣获“全国卫生系统先进集体”“江苏省文明医院”“扬州市文明单位”“扬州市群众满意医院”等荣誉称号。







县人民医院2014年度总结表彰大会现场





县人民医院顺利通过省级卫生应急工作示范创建考核验收



县人民医院召开党的群众路线教育实践活动总结大会



县政协副主席、县人民医院院长徐建林（右五）为“最美白衣天使”获得者颁奖



举行江苏省人民医院冠心病中心宝应分中心、省危急重症远程诊疗网络医院成立暨揭牌仪式



七旬老夫妻向县人民医院送锦旗



县人民医院2014年“服务百姓健康行动”大型义诊活动现场

江苏省宝应中学



校 长：潘文新

潘文新，宝应中学校长，县人大常委会常委，江苏省人大代表。他在教育、教学、管理等方面事迹先后被多家主流媒体图文报道。2005年，他参加苏州中学百年校庆中外校长论坛做主题演讲，并应中国驻悉尼总领事馆邀请参加首届中澳国际校长论坛。在《中国教育报》《中国教师报》《学校管理》《中小学校长》《中国校园文学》《江苏教育》等数十种报刊杂志上发表论文近百篇。2014年1月，潘文新被表彰为“扬州市十大功臣”。

江苏省宝应中学创办于1928年，2001年3月转制加盟民办翔宇教育集团，2011年8月转回公办。2006年，宝应中学晋升为江苏省四星级高中。2011年9月，迁入地处宝应经济开发区的新校区。2012年10月，相继获江苏省首批“台湾辅仁大学大陆地区中学校长实名推荐制”资格、北京大学“中学校长实名推荐制”资格。2013年9月，生态新区疏港路宝应中学新校区启用。80多年来，学校为国家和地方输送毕业生4万多人，培养出外交家、“诗人大使”范承祚，华东理工大学校长、中国工程院院士钱旭红等一批杰出学子。2006年以来学校高考文化类本科达线数稳定在千人以上；文化类本一稳定在800人左右。2014年高考，8名学子被清华大学、北京大学录取，录取人数居同类学校全省前列，扬州市第一名。2015年高考再创辉煌，有4名学生跻身江苏省前40名，10人达清华大学、北京大学分数线，胡晓航以419分位列全省第6名，取得扬州市理科状元桂冠。学校先后获“江苏省文明学校”“江苏省绿色学校”“江苏省园林式单位”“江苏省平安校园”“江苏省交通安全示范校”等称号。中央电视台、江苏电视台、《中国教师报》《扬子晚报》《江苏教育》《扬州日报》等媒体多次大篇幅报道学校办学经验。

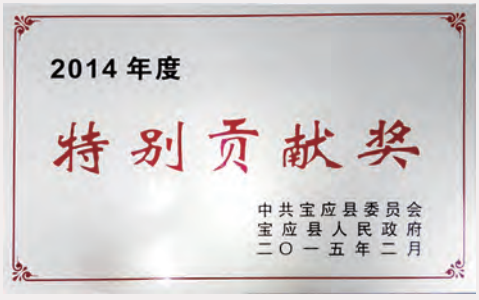



江苏省教育厅副厅长胡金波（前排右二）、县教育局局长蔡祥云（前排左二）到宝应中学调研



县委书记、县人大常委会主任王炳松（前排右）等领导到宝应中学调研指导工作



国家督学、教育部考试中心（自考办）主任戴家干（右二）一行到宝应中学调研



扬州市副市长闻道才（前排中）一行到宝应中学调研



高邮市党政代表团一行到宝应中学参观

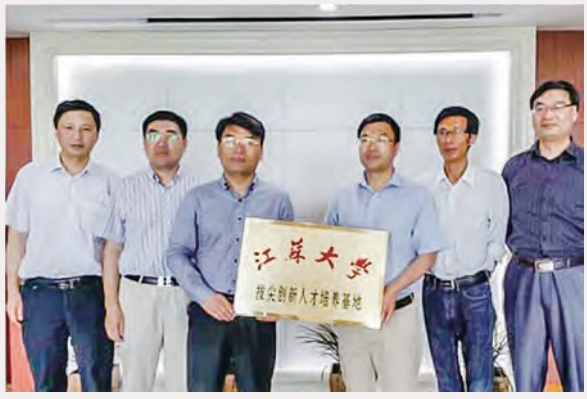

宝应中学成为“江苏大学拔尖创新人才培养基地”

宝应县安宜高级中学



县教育局副局长、校长：朱　兵



安宜高级中学建成于2005年8月，按照国家示范型高中标准设计建造。校园占地面积13.4公顷，建筑面积7万平方米，总投资1.3亿元。是一所具有“园林化、生态化、人文化”气息的现代化学校。现有在校生5000人，教职员工400人。学校坚持“以人为本，和谐发展”的办学理念，以“大爱、尽责”为校训，突出“质量、形象、发展”主题，重视学生素质培养和个性发展。在各年级开齐开足课程，发挥“全国体育先进单位”优势，形成体艺工作特色。创办苏教国际班，精心打造“生本课堂243”校本模式，大幅度提升教育教学质量，发挥“四星级”高中示范作用。学校先后获得“国家教育质量管理示范基地”“中央教育科学研究院实验学校”“全国中小学图书馆先进集体”“江苏省青少年科技教育先进学校”“江苏省文明单位”“江苏省平安校园”“江苏省体育工作先进学校”“江苏省招飞工作先进单位”“江苏省园林式单位”等几十项荣誉称号。



县委书记、县人大常委会主任王炳松（前排左二）察看安宜高级中学



县教育局副局长、校长朱兵（左二）慰问教职员工



安宜高中举行2014—2015学年度开学典礼



安宜中学高一新生军训汇报表演



安宜高中举行第13届体育节暨第36届田径运动会



青年励志演讲导师马列强到安宜高中做高考励志演讲



安宜高中学生向“希望村塾”捐书

宝应县实验初级中学

沈寿鸿 SHEN SHOUHONG

校长 党支部书记

江苏省中学语文特级教师

江苏省优秀教育工作者

扬州市首批中小学名校长

扬州市有突出贡献中青年专家



江苏省宝应县实验初级中学创办于2000年8月，分叶挺路、白田路两个校区。学校现有74个教学班，学生4300人，职员工300人。学校一直秉持“培育走向世界的现代中国人”办学宗旨，不断丰厚文化内涵，着力提升办学品位；创新课改理念，积极建构新政背景下“333自主高效课堂模式”，变课堂为学堂，使教与学焕发出更加蓬勃的生命力；倾力打造“名师工程”，着力建设科研型教师队伍，造就一批享誉市内外省市特级教师、市县学科带头人和中青年骨干教师；注重发展学生特长，全面推进素质教育，形成具有学校特色的校本课程。读书节、英语节、艺术节、体育节等贯穿于四季学习中，使校园生活丰富多彩。学校先后获得“全国新教育实验优秀学校”“江苏省教育现代化示范学校”“扬州市教科研基地”“扬州市教科研样本校”等多项荣誉称号。《中国教育报》《中国少年报》《江苏教育报》等省内外媒体先后对学校素质教育情况给予专题报道。



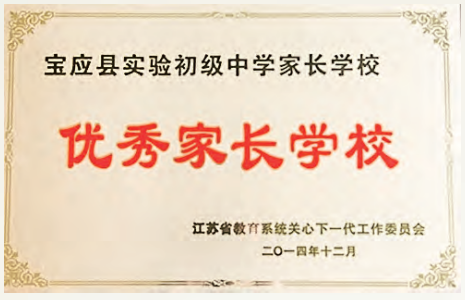



副县长杨洪国（左四）、副县长顾锡芳（左一）、县教育局局长蔡祥云（右一）为“感动实中2013年度人物”颁奖



县实验初级中学少先队员在2014年全国中学少先队辅导员培训班上做汇报演出



县实验初级中学校长沈寿鸿为“蒋建国工作室”授牌



县实验初级中学第九届校园英语节开幕式



县实验初级中学举行“333”课改模式教学竞赛活动



县实验初级中学第十四届“新星升起”红五月艺术节闭幕式暨“石榴红了”文娱汇演现场

宝应县城北初级中学



校 长：杨正顺

宝应县城北初级中学创建于1985年，现有教职员工180人，在校生3000人。学校坚持正确办学方向，教育教学质量连年攀升，连续多年获全县教育教学质量优胜单位，先后被评为“全国青少年道德培养实验基地”“江苏省最具影响力初中”“江苏省示范初中”“江苏省德育先进学校”“江苏省科技教育先进学校”“江苏省绿色学校”“江苏省教科研先进集体”“江苏省课改先进集体”“江苏省健康促进学校（金奖）”“江苏省体育工作先进学校”“江苏省平安校园”“扬州市先进学校”“扬州市文明单位”“扬州市和谐校园”“扬州市艺术教育特色学校”“扬州市规范收费学校”“扬州市优美校园”“扬州市数字化校园”“宝应县文明单位”“宝应县首批模范学校”“宝应县‘体育艺术2+1项目’实验工作先进校”等近百项荣誉称号。



英国祥瑞学校师生到县城北初级中学访问



县城北初级中学召开党的群众路线教育实践活动工作部署会议



感恩教育演说专家刘勇“感恩成就未来”全国巡回演讲走进县城北初级中学

宝应县氾水高级中学



扬州市教育局局长夏正祥（右二）、县教育局局长蔡祥云（右一）到氾水高级中学调研指导工作

宝应县氾水高级中学始建于1952年，2013年晋升为“江苏省四星级高中”。学校拥有多媒体校园网、闭路电视教学系统、后勤IC管理服务系统；有长度400米跑道的标准田径运动场和足球场、排球场、乒乓球场、体育馆、游泳池、网球场等体育设施；国家一类标准理、化、生实验设备，通用技术教室和数字化探究实验室。校区环境优雅，布局合理，设施齐全，既洋溢着浓郁的园林气息，又氤氲着古朴的书院气息。学校师资力量雄厚，青年才俊辈出。教师平均年龄35周岁，现有市县命名的骨干教师48人，占专任教师总数的三分之一强，居全县各高中校之首。学校教育教学质量稳步提升，近三年高考连创佳绩，是宝应县唯一一所连续两年因高考质量突出获得扬州市教育局嘉奖的学校。该校先后荣获“江苏省德育先进学校”“江苏省模范教工之家”“江苏省绿色学校”“江苏省基础教育课程改革先进集体”“江苏省和谐校园”“江苏省心理教育优秀实验学校”“江苏省艺术教育特色学校”“江苏省体育工作先进学校”等省市县荣誉称号。



校长李秋荣（中）为全体教职员工做师德师风专题辅导讲座



氾水高级中学主体教学楼

宝应县实验小学集团

陈士才 CHENSHICAI

集团总校长

江苏省特级教师

全国优秀校长

江苏省教科研先进工作者

扬州市有突出贡献的中青年专家



宝应县实验小学创办于1903年，建校已有百年，文化积淀丰厚。学校以“银杏精神”为统领，以“培名师、育英才、创特色”为办学目标，坚定不渝地走素质教育之路，办学业绩令人瞩目。2012年8月，为带动周边学校教育教学质量的整体提升，以县实验小学牵头，联合周边叶挺桥小学、叶挺桥小学东校区、白田小学、泰山小学，组成宝应县实验小学教育集团。新组建的集团强化组织领导、积极探索运行机制、强化考核奖惩，在集团五校内实行“七统一”，即统一计划安排、统一课程设置、统一大型活动、统一教学模式、统一教学研究、统一教师培训、统一质量评价，有效整合区域内教育资源，推进教育教学一体化管理，促进各学校教育教学质量整体提升。学校先后荣获“全国教育科研先进集体”“全国少先队红旗大队”“江苏省实验小学”“江苏省模范学校”“江苏省绿色学校”“江苏省电化教育实验学校”“江苏省体育传统学校”“江苏省青年文明号”“江苏省足球后备人才培训基地”“扬州市文明单位”“扬州市优秀教科研样本校”等荣誉称号。



县实验小学召开党的群众路线教育实践活动总结大会



县实验小学开展2014年中韩青少年文化交流活动





著名儿童文学作家、北京大学中文系教授曹文轩（右）到县实验小学做精彩演讲



副县长杨洪国（左二）为“陈士才名师工作室”“宗兆宏名师工作室”授牌



县实验小学举行第27届艺术节“童心中国梦”文娱汇报演出活动



县实验小学春季田径运动会开幕式



县实验小学传统德育活动“欢欢喜喜闹元宵”被评为“江苏省少先队特色品牌”活动



县实验小学篮球队再获全县小学生篮球比赛第一名

宝应县京杭运河管理处



县水务局副局长、主任：刘金海

宝应县京杭运河管理处是流域性河道管理单位，管理范围覆盖运河两岸宝应境内80.50千米、淮河入江水道大汕隔堤4.7千米、以及南水北调潼河工程17.5千米、南水北调运西河工程8千米的堤防工程管理维护以及防洪保安等重要任务。该管理处现有水土面积610公顷，其中林地面积392公顷，林木覆盖率达83%。现有在职员工131人，离退休人员73人；建有党支部1个，共有党员55人；技术人员33人，其中，中级职称8人，初级职称25人；下设5个管理站，1个银杏园。管理处机关设办公室、财务科、工务科、水政中队、生产科、林木督查科等6个科室。多年来，全体干部职工锐意改革，不断进取，顽强拼搏，努力创新，积极投身水利现代化建设，创造出不平凡的业绩。该管理处先后被评为“宝应县文明单位”“宝应县造林绿化先进单位”“扬州市水利工作先进站(所)”“扬州市文明单位”“全省水利系统文明单位”“江苏省文明单位”“江苏省精神文明建设工作先进单位”等荣誉称号。





京杭大运河水源地绿化修复第一期工程建成使用

江苏省宝应船闸管理所

宝应船闸是沟通京杭大运河和里下河地区的重要水上枢纽，承担水路运输和水位调节等重要职能，主要为通往盐城、泰州、南通地区船舶服务。2011年8月停航扩容改造，2013年7月20日建成并通航，扩容改造后的船闸长180米、宽23米、槛上水深4米，按四级标准建造，设计年通过量3611万吨。该船闸在全省中型船闸中首次采用长廊道分散式输水工艺，经过一年运行，船舶在闸室涨消水过程中稳定性强，安全可靠，实现安全、有序、畅通运行管理目标。宝应船闸党支部多次被县交运局评为“先进党支部”。宝应船闸先后荣获“江苏省文明单位”“江苏省交通系统文明船闸”“江苏省园林式单位”等荣誉称号。



江苏省交通运输厅副厅长梅正荣（前右）到宝应船闸调研



宝应船闸领导节日慰问过闸船舶船员



宝应船闸举办迎国庆“奉献岗位”主题演讲活动



向船员发放宣传资料和夏季防暑用品



扬州晨化新材料股份有限公司



董事长：于子洲

扬州晨化新材料股份有限公司是一家从事有机硅和表面活性剂开发研制与生产销售的大型精细化工企业。公司创办于1986年，从名不见经传的小作坊发展成为“国家高新技术企业”“江苏省明星企业”，跃入全县企业前十强。2014年，公司加快企业上市工作步伐，全年实现销售5.2亿元，利税6000多万元。公司有职工520多人，其中工程技术人员185人，具有中级以上职称人员68人。公司注重科技创新，加快产品转型升级，先后研发新产品15个，成功申报国家和省“高新技术产品”7个，获国家火炬计划、星火计划产品3个，获国家专利34个，部分产品填补国内空白。公司技术力量雄厚，建有“江苏省企业技术中心”，“晨化”商标获批“中国驰名商标”，先后获得“江苏省质量诚信企业”“重合同守信用企业”“AAA级资信企业”，并通过ISO 9001质量体系认证。董事长于子洲2009年当选为“扬州市十佳慈善之星”，2012年被评为“江苏省首届百名诚信之星”，2013年被评为“芳甸杯”2013扬州十大经济人物。



晨化集团董事长于子洲参加“5·19”慈善一日捐捐款活动



晨化集团举行聚醚、氨醚更新及扩产改造安全条件专家审查会



晨化集团董事长于子洲在曹甸镇第十四届党代会上发言

2015

寶應年鑑

BAOYING YEARBOOK

封面题字：彭　冲　责任编辑：田浩然

ISBN 978-7-5554-0412-5

9 787555 404125 >

定价：200.00元